Vinaròs

EL DIARIET
SETMANARI D'INFORMACIÓ LOCAL

Núm. 2.930 · 1,50 €
14 maig de 2016

Sentit homenatge als vinarossencs deportats als camps nazis

Vinaròs compleix cada 5 de maig amb el compromís adquirit amb Francesc Batiste Baila

Poblat ibèric
Ajuntament i Diputació signen el protocol d'intencions

'Llagostí literari'
El crustaci inspira 36 escriptors

53ª Volta al Llagostí
El rus Andrey Prostokishin, guanyador

Entrevista: Òscar Padial, enginyer tècnic de telecomunicacions

Els veïns prenen la paraula en la primera asamblea ciutadana del 2016

Edita:
Ajuntament de Vinaròs
Director:
Enric Pla
Consell de redacció:
Toñi Funes (Tots i Totes Som Vinaròs)
Ivan Palacio (Acord Ciutadà)
Estefanía Mallén (PSPV-PSOE)
J. Ramón Tárrega (PP)
Praxedes Soliva (PVI)
Joan Viscarro (Compromís)
Cap de redacció:
Xavier Flores Royo
Disseny i maquetació:
David Aguado Aixalà
Correcció:
Alexandra Solsona
Redactors:
Andrés Albiol Munera
Col·laboradors:
Emili Fonollosa
Salvador Quinzá
Rafa Marcos
Julián Zaragozá
Juan Chaler
Aparicio
Fotospai.com
Administració
i subscripcions:
Editorial Antinea,
Tel. 964 45 00 85
webmaster@editorialantinea.com
Publicitat:
A qualsevol de les agències de publicitat o al telèfon
964 45 00 85
Impressió:
A. G. Castell Impresores S.L.
C/ Dr. Fleming, 6,
12500 Vinaròs
Dipòsit legal: CS-298-84
Tirada: 1.200 exemplars

IMPORTANT

Aquest setmanari no accepta com a seues les opinions expressades pels col·laboradors, que tenen l'exclusiva responsabilitat del text publicat amb la seua firma, ni es fa responsable de l'autenticitat de la publicitat. Vinaròs agraeix totes les col·laboracions, però adverteix que els originals a les diferents seccions no podran sobrepassar les **25 línies de lletra Times New Roman (cp.12), excepte en el cas de partits polítics amb representació municipal que tenen assignat un espai fixe.** En l'original, hi haurà de constar la firma i figurar el nom, cognoms, domicili, telèfon, fotocòpia del DNI de l'autor, o bé, en el cas d'entitats, del representant responsable. No s'admetran pseudònims. La direcció no es compromet a publicar les col·laboracions que arriben després del dimarts a les 13 hores.
Per correu electrònic:
diariet@vinaros.org, usb, cd, i, en última instància, en paper.
Els escrits que requerisquen resposta sols s'admetrà un torn de rèplica.

Escassa il·luminació i deficient senyalització viària,
principals queixes en la primera de les assemblees veïnals de l'any

Emili Fonollosa

L'Ajuntament de Vinaròs va rebre ja les primeres queixes del veïnat de la ciutat en la primera de les reunions veïnals sectorials que ha convocat per aquest any, repetint l'experiència del 2015.
La deficient il·luminació pública i el perill que per a la circulació de vehicles i per als vianants suposa una millorable senyalització de trànsit, segons els afectats, van ser dos dels temes als quals més temps van dedicar els escassos, però reivindicatius veïns de l'entorn de les avingudes de la Llibertat i Maria Auxiliadora i el carrer del Pilar que van decidir assistir a la primera reunió, celebrada a la Casa de la Cultura.
Falten senyals de cedir el pas o bé alguns no estan situats en llocs idonis perquè suposen un perill per als vianants que fan ús del mateix i hi ha poca il·luminació, perquè els fanals estan massa separats en comparació d'altres carrers, segons dos de les queixes expressades. El carrer del Pilar, d'intens trànsit a la nit, és perillòs no solament per poca il·luminació segons una altra veïna, sinó també per l'excessiva velocitat d'alguns vehicles.
Una altra de les queixes es va centrar en la recollida d'escombraries ja que no hi ha ïlles de contenidors soterrats. Les voreres són d'escassa altura amb la qual cosa hi ha problemes quan es produeixen pluges perquè són excessivament lliscants. El pas de zebra existent en l'entrada del carrer del Pilar, al costat de la rotonda de l'antiga N-340 és d'un gran perill, com també van assenyalar els veïns i van confirmar els mateixos regidors.

La primera reunió va tindre lloc a la Casa de la Cultura

El regidor de Govern Obert i Participació Ciutadana, Hugo Romero, acompanyat de regidors del govern local (Jan Valls, Jordi Moliner i Begoña López) i fins i tot l'alcalde Enric Pla, va prendre bona nota de tot l'expressat pel veïnat. També estaven presents els edils del PP Juan Amat i Elisabet Fernández.
Aquest any les assemblees s'han reforçat i "són un pilar fonamental quant a la participació presencial per recollir totes les propostes que els veïns plantegin" segons va dir Romero. També poden realitzar-se aportacions via online.
La segona reunió serà el 17 de maig per als carrers de l'entorn del Vinalab (carrer Galícia, Pius XII, avinguda Pablo Ruiz Picasso, carrers Andalusia i Sant Andreu).

Ajuntament i Diputació signen el protocol
per continuar les excavacions del poblat íber del Puig

Juan Bautista Juan, Vicent Sales, Enric Pla, Arturo Oliver i Marc Albella, moments abans de la firma del protocol

Redacció

El Diputat de Cultura de Castelló, Vicent Sales, i l'Alcalde Enric Pla van signar dijous 5 de maig el protocol de col·laboració per continuar en els propers anys les excavacions que es duen a terme per a la posada en valor del poblat íber del Puig de la Misericòrdia.
En aquest exercici la Diputació també invertirà en la nova senyalització de l'entorn del poblat, i Sales va destacar que un dels objectius de l'administració provincial és a més la posada en marxa pròximament d'una nova web, on s'informarà de tots els jaciments que hi ha a la província, per poder fer difusió dels mateixos i potenciar el turisme històric i cultural. "Per a això, hem volgut començar per Vinaròs i el seu jaciment més emblemàtic", va indicar.
De la seva banda l'alcalde, Enric Pla, va assenyalar que aquesta acció "reforça la col·laboració existent entre l'Ajuntament i la Diputació, i s'emmarca dins d'un projecte més ampli amb aquestes rutes que tindran una senyalització homogènia en diferents jaciments arqueològics de la comarca".

Vinaròs renova un any més les dos banderes blaves per a les platges del Fortí i el Clot

Redacció

Vinaròs ha tornat a renovar els distintius de Bandera Blava per a les platges del Fortí i el Clot, com en els darrers anys. Aquests guardons certifiquen la qualitat mediambiental de les platges, així com dels diferents serveis i instal·lacions amb què compten al llarg de la temporada d'estiu.

La concessió de la Bandera Blava suposa complir amb la qualitat de les aigües segons la certificació d'ADEAC, complir amb paràmetres de seguretat i accessibilitat amb llocs de socorrisme i instal·lacions adaptades, comptar amb serveis i instal·lacions eficients, així com garantir l'absència d'abocaments i la protecció del litoral.

També es valora que es dispose de punts adequats d'educació ambiental, informació i senyalització. Tant al Fortí com al Clot, durant la temporada estival, tenen lloc diferents activitats d'animació infantil i esportiva.

L'OMIC de Vinaròs tramita 138 reclamacions de consumidors

durant els primers quatre mesos del 2016

Les principals queixes són en telefonia mòbil i electricitat

Redacció

L'Oficina Municipal d'Informació al Consumidor (OMIC) de Vinaròs ha tramitat durant aquests primers mesos de l'any un total de 151 reclamacions -138 de les quals de gener fins al dia 30 d'abril-. Les més nombroses han estat les queixes rebudes en matèria de telefonia mòbil, amb 63 reclamacions, mentre que les queixes en electricitat han estat de 20 i, quant a altres béns, s'han rebut 15 queixes. D'elles, se n'han solucionat un total de 92 reclamacions, en la seva majoria gràcies a la mediació realitzada des de la propia OMIC amb l'empresa corresponent. La valoració econòmica de les reclamacions solucionades, els diners de les quals han estat retornats al consumidor durant aquests primers quatre mesos de l'any, ha estat de 2.739 euros.

La tècnica de l'oficina de Vinaròs, Carme Ayza, que va comparèixer dimecres al costat del regidor de Comerç, Domènec Fontanet, va explicar que en la majoria de casos ha estat per facturacions incorrectes, i que l'import ha estat retornat després de la reclamació corresponent.

Per poblacions, Vinaròs encapçala les reclamacions realitzades amb un total de 68 queixes. Benicarló, amb 8 reclamacions i Peníscola amb 4 són els següents municipis amb consumidors que més han reclamat. Quant a les queixes pendents d'una solució, Vinaròs té un total de 31 casos pendents, Benicarló 6 i Peníscola 3, entre uns altres municipis.

Respecte a consultes realitzades, des del mes de

Domènec Fontanet i Carme Ayza

gener fins al 30 d'abril de 2016 s'han rebut un total de 68 peticions, sent les més sol·licitades les referents a l'habitatge, en propietat o de lloguer, la telefonia i l'hostaleria.

Cal destacar que l'oficina de Vinaròs atén no només als usuaris de la localitat, sinó també de la comarca i, en ocasions de poblacions properes del sud de Tarragona com Alcanar, Ulldecona o Sant Carles de la Ràpita.

L'any 2015, l'OMIC de Vinaròs va realitzar un total de 494 reclamacions.

Vinaròs somete a participación pública el Plan Especial de Soterranyes

Redacción

El Ayuntamiento de Vinaròs ha decidido continuar con la tramitación de los terrenos que pretende destinar a suelo industrial público en el polígono de Soterranyes, tras haber recibido hace unas semanas el aviso de la Conselleria de que archivaría el proceso si no lo hacía antes de finales del próximo mes de agosto.

De este modo, la primera fase del Plan Especial del Ámbito Partida Soterranyes se someterá a participación pública y consultas con las administraciones públicas afectadas y con las personas interesadas. Esta primera fase engloba un total 648.000 m2 que no están afectados por impedimentos técnicos y ambientales. La participación y consultas incluye su estudio ambiental y territorial estratégico y el resto de documentos exigibles por la normativa sectorial.

La decisión del equipo de gobierno ha sido continuar con la tramitación ambiental de acuerdo al procedimiento establecido en la LOTUP, para una vez finalizada la exposición pública obtener un pronunciamiento ambiental de la Conselleria. El período de exposición pública de la documentación va a ser de 45 días y la consulta podrá realizarse tanto de forma presencial como de forma telemática a través de la web municipal. "Este procedimiento no conlleva la aun la reclasificación del suelo, que solo se logrará si va acompañada del compromiso de una empresa en ubicarse en esta zona", ha matizado el concejal de Urbanismo, Jan Valls.

Valls también explicó que el grupo municipal Tots i Totes Som Vinaròs ha mantenido reuniones con la Asociación de propietarios en defensa de les Soterranyes y con Apnal Ecologistas en Acción y que "se ha acordado trabajar para definir un futuro sostenible para los terrenos excluidos de la tramitación ambiental, de 1.850.000 m2, con el objetivo de proteger las construcciones de piedra en seco y dar a conocer el patrimonio arquitectónico, que es único al estar tan cerca de la costa".

¿Tienes un restaurante o un bar?
Te ayudamos a cumplir con la declaración obligatoria de alérgenos (RD)
También te ofrecemos:
Auditoría higiénico-sanitaria
Asesoría en higiene alimentaria
Formación continuada a trabajadores
Análisis nutricional de la carta
Aplicación móvil/geolocalización
nutriestudio
Asesoría de nutrición y dietética
Paseo San Pedro 6
y c/ Almas 113. Vinaròs
T. 964 828 756
www.nutriestudio.com

Cano assegura que el romanent de tresoreria del 2015 va ser de només 37.000€

L'equip de govern acusa al portaveu del PP, Juan Amat, d'haver mentit als ciutadans

Redacció

La regidora d'Hisenda, Maria Cano, i el regidor d'Obres i Serveis, Guillem Alsina, van comparèixer per assegurar que el portaveu del PP, Juan Amat, "va mentir" quan va dir que l'equip de govern no havia esgotat les partides de diferents àrees després d'analitzar la liquidació del pressupost del 2015.

Cano va explicar que el romanent de tresoreria real que ha obtingut l'Ajuntament del passat exercici ha estat molt menor del que va dir el portaveu popular, i ascendeix a poc més de 37.000€. "Amat va esbiaixar la informació per confondre a la ciutadania. Un pressupost és una cosa molt més complicada que donar quatre xifres soltes. És cert que vam obtenir un romanent de 339.000 euros, però l'aplicació de dos extrajudicials per un muntant de 266.000 euros i un saldo creditor per devolució d'ingressos indeguts per 35.978 euros van deixar el romanent de tresoreria en 37.292 euros", va explicar la regidora socialista.

Cano també va recordar que cal tenir en compte que l'equip de govern va gestionar el passat any un pressupost elaborat pel PP i que ells van accedir al govern local a meitat del 2015.

La regidora d'Hisenda va detallar algunes despeses en algunes partides que va nomenar Amat, assenyalant que "hi ha partides que han obtingut un sobrant que estan vinculades amb unes altres que estaven en negatiu, i Amat ha parlat de les que han obtingut un saldo positiu, però no de les que van obtindre un saldo negatiu". En aquest sentit, va dir que en la partida de manteniment de vials el 2015 "va sobrar tan sols un euro" i en la de parcs i jardins "van sobrar 872 euros".

Quant a les partides referents a prestacions socials, va assenyalar que "és cert que van sobrar 30.000 euros, però cal dir que quan vam accedir al govern estava esgotada la partida de 150.000 euros que el PP va pressupostar i vam haver de fer una modificació pressupostària per un import de 75.000 euros per seguir prestant ajudes. I si d'aquests han sobrat 30.000 euros ha estat perquè havíem d'aplicar l'ordenança anterior".

Així i tot va assenyalar que l'any 2014 es van gastar en aquest apartat 170.000 euros i el 2015

Maria Cano i Guillem Alsina

un total de 194.000€. En el present exercici 2016 el consistori ja ha gastat en aquesta àrea social 135.000 euros, com va assenyalar Cano.

Quant al sobrant de la partida destinada a oenegés, va dir que van sobrar 1993€ perquè alguna no complia els requisits o les despeses no van ser justificades, i quant al menjar domiciliari, va destacar que va sobrar el mateix import en 2014 que en 2015.

De la seva banda, Guillem Alsina va indicar que Amat "va mentir de forma malintencionada" i va dir que el PP "tenint de portaveu a Amat té un greu problema, perquè menteix per mentir als ciutadans, i ens agradaria que els populars fessin una política més en positiu".

Comencen els treballs de neteja i desbrossament de barrancs de cara a l'estiu

Aquestes tasques es realitzen dos vegades a l'any, durant la tardor i la primavera, tal i com estableix el contracte de neteja viaria

Redacció

Des de la regidoria d'Obres i Serveis de l'Ajuntament de Vinaròs, Guillem Alsina ha informat que al llarg de tot aquest mes de maig s'estaran duent a terme tasques de neteja i desbrossament en tots els barrancs del terme municipal.

Aquests treballs es realitzen dos vegades a l'any, durant la tardor i la primavera, segons estableix el contracte de neteja viaria amb l'empresa concessionària, i "en aquest moment l'objectiu és tenir els barrancs nets per afrontar la temporada d'estiu i prevenir així possibles incendis durant els mesos més calorosos", assegura Alsina.

Per això s'està inspeccionant cada zona per tal de retirar els embalums grans que pogués haver-hi, deixant així l'àrea lliure de qualsevol tipus de brossa i eliminant la vegetació que pugui ser un perill per a l'obstrucció dels passos d'aigua i el tapament dels ponts.

L'última vegada que es van realitzar aquests treballs de neteja i desbrossament de barrancs va ser en 2015, abans de la tardor, per tenir els passos d'aigua nets en el cas que hi hagués fortes pluges durant l'època hivernal.

La "plataforma por la jornada continua" convoca huelga de alumnos durante tres tardes

Redacción

El sector de la comunidad educativa favorable a la implantación de la jornada continua en Vinaròs y Benicarló ha convocado una huelga para las tardes de los días 12,17 y 24 de mayo, secundando las movilizaciones planteadas en el ámbito de la Comunidad Valenciana. Los padres y madres que están a favor de la propuesta pretenden con ello "presionar" a la Conselleria para que cambie algunos de los puntos del borrador de negociación en los que están en desacuerdo. Uno de ellos, el punto que indica que la propuesta saldría adelante con el 55 % de votos favorables del total de padres y madres censados, algo que los partidarios de la jornada continua rechazan al considerarlo injusto.

Otro punto en el que no están de acuerdo es en la exigencia de la Conselleria de que sean los ayuntamientos los que se hagan cargo del coste de las actividades extraescolares gratuitas que cada centro educativo deberá ofertar para cubrir el periodo de la tarde, hasta las cinco. Para los partidarios de la jornada continua, debería ser la Generalitat la que debería financiarlos. "Educación

no es competencia de los ayuntamientos, y no consideramos justo que sean ellos los que tengan que asumir este gasto, porque hay consistorios que no se lo podrían permitir", señalaron.

RTVU

El PP denuncia la pérdida de la bandera azul del sendero de Sol de Riu

Redacción

Vinaròs ha perdido la bandera azul del sendero natural de Sol de Riu, que el municipio logró por primera vez en el año 2014 y renovó distinción en 2015. Tras publicarse el listado definitivo, la concejala del PP Elisabet Fernández ha lamentado que "el primer año de gestión del tripartito en materia turística ya hemos perdido una de las tres banderas azules que disponíamos".

Fernández ha exigido "una rápida explicación" por parte del concejal de Turismo Domènec Fontanet, "que pese a contar con una dedicación parcial y 14 pagas, no ha sido capaz de mantener aquellas distinciones que ayudan a potenciar el turismo en nuestra ciudad".

Desde las filas populares se señala que "una vez más se demuestra que el gobierno municipal está más pendiente de las fotos que de trabajar y en un momento en el que todos los destinos turísticos están luchando por mejorar sus distinciones aquí perdemos una bandera azul que nos daba una singularidad especial por la dejadez del tripartito municipal".

L'Ajuntament va fer els tràmits per renovar la bandera blava del Sender de Sòl de Riu, però no es va rebre per un error informàtic

Redacció

L'Ajuntament de Vinaròs va demanar el distintiu de Sender Blau per al sender de Sòl de Riu, però el tràmit iniciat amb l'ADEAC no va ser rebut per la fundació. Per tal d'evitar aquesta situació, l'Ajuntament de Vinaròs ha sol·licitat a l'ADEAC informació complementària i que s'implemente un mètode de sol·licitud que done suficient certesa i garantia a totes les parts respecte a que el procediment ha finalitzat amb èxit.

El regidor de Turisme, Domènec Fontanet, ha manifestat que s'ha actuat exactament igual que en l'etapa en què la regidora Elisabet Fernández era la màxima responsable de Turisme.

"No entenc que no diferencie entre banderes blaves, que són un distintiu per a platges, i els senders blaus. Són dos sol·licituds diferents, que es tramiten independentment i en el segon cas estem en conversacions amb l'ADEAC per veure on ha estat el problema informàtic", ha agregat el regidor.

Fontanet ha remarcat que "el sender de Sòl de Riu continua disposant dels mateixos serveis, infraestructures i característiques que l'any anterior i això hem de fer arribar a tots els visitants i ciutadans de Vinaròs".

Acord Ciutadà demana fer fires temàtiques per atraure visitants

Redacció

La coalició Acord Ciutadà de Vinaròs ha acusat a l'equip de govern de "falta de visió" al no introduir condicions en els plecs per a la contractació de l'arrendament, instal·lació i desmuntatge de carpes que propicien l'arribada de visitants fora de la temporada turística. El regidor Lluis Batalla ha assenyalat que en els plecs d'aquest contracte podria haver-se introduït com a millora les casetes de fusta que s'utilitzen per realitzar fires temàtiques, en considerar que aquestes "són una de les poques possibilitats que té Vinaròs d'augmentar el nombre de visitants i apropar-los a tot el casc urbà".

Batalla va lamentar que el passat mes de desembre l'equip de govern ja optés per eliminar el Mercat de Nadal que atraia visitants a la localitat. "Ho va fer amb l'excusa que el lloguer de les casetes era molt car", va indicar, afegint que "fer fires temàtiques és un reclam, però sembla que el govern de Vinaròs no ho té clar".

Acord Ciutadà demana adequar les entrades a Vinaròs

Redacció

Acord Ciutadà ha sol·licitat a l'Ajuntament de Vinaròs l'adequació de totes les entrades a la localitat i una correcta senyalització de càmpings i hotels, així com una visualització clara dels esdeveniments que es desenvolupen en la localitat.

Per al portaveu de la coalició, Lluis Batalla, "l'entrada a Vinaròs pel nord no pot seguir sent una rotonda sense il·luminació i una ridícula senyalització per entrar al poble per la costa, i el mateix passa amb les altres dues entrades d'enllaç amb la variant de la N-340".

Batalla considera que cap d'aquests tres accessos a Vinaròs té les condicions necessàries per convidar a entrar al casc urbà als visitants. "Ni estan il·luminades ni degudament senyalitzats els entradors i, a més, ja s'han produït diversos accidents per aquestes lamentables condicions de visibilitat", apunta.

Batalla recorda que en la passada legislatura es va acordar per part dels partits que ara governen posar fanals en les rotondes d'entrada a Vinaròs, especialment en l'entrada nord. "De moment encara traiem partit de la inèrcia dels visitants que acudeixen a comprar o a passar uns dies, però aquesta inèrcia pot perdre's i després tot seran lamentacions", ha conclòs Batalla.

Òscar Padial, enginyer tècnic en Telecomunicacions, especialitat Telemàtica

“Projectes com Vinalab poden situar a Vinaròs a l'avantguarda de les noves tecnologies”

X.Flores

El vinarossenc Òscar Padial Díaz ha estat recentment nomenat secretari general de la Junta Directiva del Col•legi Oficial de graduats en Enginyeria de Telecomunicacions i TIC de la Comunitat Valenciana. Enginyer tècnic en Telecomunicacions especialitat Telemàtica, màster en Xarxes Corporatives i Integració de Sistemes, Perit Judicial Telemàtic per l'Associació Nacional de Tassadors i Pèrits Informàtics (ANTPJI) i director de l'Àrea de Modernització Tecnològica i Sistemes al Palau de les Arts Reina Sofia on també té el càrrec de Responsable de Seguretat de la Informació. El seu currículum és tan ampli malgrat la seua joventut que és inevitable interessar-se en com compagina la seua vida personal amb la professional. Perquè, a tot això, Òscar gestiona i actualitza pràcticament a diari un interessant blog sobre tecnologia i és un apassionat de l'esport -en especial del triatló i que, avui dia, s'està preparant per a l'Ironman de Gandia. La seua màxima *només et cansarà allò que no disfrutes* és la clau per entendre la seua forma de vida.

Per què vas escollir estudiar enginyeria telemàtica?

M'agradaria dir-te que per vocació però no estaria sent del tot sincer. Sempre he sigut un apassionat de l'esport i una mica de la informàtica, així que el meu primer pas va ser intentar fer INEF però com que no vaig aprovar al juny ja sabia que seria quasi impossible entrar al setembre perquè no hi haurien places, així que em vaig centrar en la segona opció.

Allò més paregut que vaig trobar en possibilitats de tindre places era Telemàtica, que en el seu moment van definir-me-la com Telecomunicacions més Informàtica així que em quadrava prou perquè era una carrera prou nova i la gent no la cursava tant com altres especialitats més consolidades com per exemple Imatge i So.

Vaig tindre la sort de coincidir en uns companys de Vinaròs a Alcoi on es feia Telemàtica i em van acabar de convèncer.

Quin va ser el teu primer ordinador?

Un *Pentium 128K* d'eixos que anaven en cinta de cassete. Avui en dia possiblement siga una relíquia de museu. L'evolució de la tecnologia en els últims anys està sent increïble.

Has estat nomenat secretari general de la Junta Directiva del Col•legi Oficial de graduats en Enginyeria en Telecomunicacions i TIC de la Comunitat Valenciana. Quines seran les teues tasques i els teus objectius en el nou càrrec?

La veritat és que és un càrrec que segons els propis Estatuts del Col·legi és de les persones que més tasques i responsabilitats té després del Degà. Entre aquestes, les més destacades podríem dir que són: Direcció de Recursos Humans del personal al servei del Col·legi, relació en col·laboradors, responsable de la Comissió de Formació i alçar actes de les reunions i Juntes Directives.

Des que vaig finalitzar la carrera em vaig col·legiar i duc lligat al col·legi de manera activa sobretot en els últims 4 o 5 anys i la veritat és que sempre he tingut la sensació que la gent no sap exactament que fa el Col·legi i quins avantatges es té al col·legiar-se així que el primer objectiu què tenim es canviar això, apropar molt més el col·legi als alumnes i professionals del sector perque sàpiguen com els podem ajudar i com un col·legi d'aquests lluita per la defensa de la nostra professió.

Tot això passa també per modernitzar els processos interns d'un col·lectiu que necessita un canvi generacional sense deixar de comptar, per suposat, en les persones que han treballat molt dur perquè el COGITCV tinga el reconeixement que té actualment. Els membres de les anteriors juntes seran un pilar fonamental per a nosaltres per poder aprendre de la seua experiència.

També ets Perit informàtic. Què feu i com treballeu?

Amb els anys he vist que el que més m'agrada dins del tema de les telecomunicacions és la seguretat informàtica o ciberseguretat. Fa dos anys em vaig traure el títol en Dret Informàtic i Peritacions Judicials de la ANTPJI.

Com a perits podem desenvolupar distintes tasques: des de fer auditories de sistemes, extraure evidències electròniques de qualsevol element tecnològic que ens possibilite reproduir un fet concret, elaborar dictàmens pericials per a utilitzar-los en un Juí, etc.

Com a perit, les problemàtiques que reps són més les referents a persones particulars o les referents a problemes que poden tindre les empreses en matèria laboral?

Estic rebent casos dels dos tipus. Cada volta és més comú que qualsevol denúncia siga per problemes personals o laborals es trobe una prova tecnològica que volen utilitzar, per exemple, un correu electrònic, un missatge de *Whatsapp,* un SMS, etc.

Per poder utilitzar tot això, com a evidència no val en aportar una captura de pantalla en un foli ja que aquestes proves també es poden manipular fàcilment, per tant, ha d'anar acompanyat d'un dictamen pericial signat per un expert en la matèria perquè el Jutge, -que recordem, no té perquè tindre coneixements tecnològics- entenga com s'ha obtingut la evidència i la done per vàlida o no.

El desenvolupament tecnològic sembla que avance molt més ràpid que el de la justícia. Creus que al nostre país li falta una modernització de la justícia?

Totalment. Molts cops ens trobem casos en els que hem d'estudiar evidències obtingudes en tecnologies que són més noves que la mateixa Llei que ens protegix. Crec que és totalment necessària una modernització, revisió i actualització continuada de les Lleis per poder avançar cap a una societat més justa.

Òscar va ser recentment nomenat secretari general de la Junta Directiva del Col·legi Oficial de graduats en Enginyeria de Telecomunicacions i TIC de la Comunitat Valenciana

Què és la informàtica forense?
La podríem definir com la ciència que s'encarrega d'identificar, analitzar, extraure i investigar les evidències electròniques que interpreten i determinen l'origen de la causa dels incidents en mitjans tecnològics de les dades potencials i rellevants, els quals mitjançant una cadena de qustòdia, preservem i presentem en un informe o dictamen. Estes evidències poden arribar a ser molt vàlides i servixen per a esclarir una causa, litigi judicial o una negociació extrajudicial

Per què vas decidir estudiar-la?
Com t'he comentat, dins la informàtica el que més m'agrada és la ciberseguretat i la informàtica forense té molta seguretat tant per trobar les evidències com per -en cas contrari- intentar trobar problemes de seguretat per desmuntar una evidència.

De quines ferramentes disposa un informàtic forense per poder fer el seu treball?
Disposem d'un maletí amb molt de material tècnic, bàsicament amb una identificació, una
clonadora de discos per a realitzar les proves sense modificar els originals, sistemes operatius en aplicacions forenses, com per exemple *Kali Linux,* memòries usb i CD's.

Quines mesures especials prens a casa en temes informàtics i recomanes que faça qualsevol persona?
La principal mesura que recomano tant a casa com als amics, treballs, debats, etc, és la d' intentar aplicar al màxim el sentit comú. És a dir, si tu no parles mai en anglés i reps un correuque hi estiga escrit i, amb un adjunt, lògicament l'hauries d'eliminar. En el aquest mateix sentit, si reps un correu electrònic del teu banc que t'està sol·licitant informació confidencial sempre recomano que es fiquen en contacte amb el banc abans per assegurar-se i mai respondre en informació confidencial. Al final no es tracta de res més que d'intentar traslladar les mesures que prenem a la nostra vida de l'entorn físic a l'entorn digital. A que mai li donaries el pin de la teua targeta al primer que passe per davant teu i te'l demana?

Què hem de fer en cas d'una suplantació d'identitat o de robatori del nostre perfil a una xarxa social?
En aquest cas, el primer que hauríem de fer és denunciar-ho. Si es tracta d'una suplantació en una xarxa social és molt important saber que totes les xarxes socials tenen un apartat dins de la secció d'ajuda on expliquen com denunciar una suplantació d'identitat.
També podem fer ús de la Policia Nacional en l'apartat de Brigada d'Investigació Tecnològica o de la Guardia Civil en el grup de Delictes Telemàtics.

> "És necessària una revisió i actualització continuada de les lleis per avançar cap a una societat més justa"

Han disminuït les descàrregues il·legals a Espanya?
Aquest és un tema que donaria com per a una entrevista sencera. La resposta a la pregunta concreta és que no, tal i com demostra l'estudi fet per l'observatori de la Pirateria l'any 2015, però en la meua opinió, ací també fa falta una modernització tant de la llei com dels preus. En les noves tecnologies hi ha figures que fan d'intermediaris i que possiblement no aporten cap altre valor que el d'encarir el producte final.

Què et sembla que a Vinaròs tinguem un edifici com el Vinalab?
Estic encantat que Vinaròs compte amb un centre com el Vinalab i esperem poder col·laborar aviat des del col·legi COGITCV a promoure l'ús de les TIC i fomentar la cultura de la innovació.
Projectes com Vinalab poden situar a Vinaròs en l'avantguarda de les noves tecnologies i això ajudarà tant als ciutadans com a les empreses i nous emprenedors.

Gestiones també un blog personal sobre tecnologia
A banda de l'esport i les telecomunicacions, també m'agrada molt llegir i escriure. La idea del blog va vindre per diversos motius: un perquè també em dedico a fer pàgines web i utilitzo el meu blog per a provar coses que després puc utilitzar, i un altre motiu (possiblement el de més pes) és que sentia que estava en deute en tota la gent que m'ha ajudat a resoldre problemes tecnològics mentres invertia part del seu temps documentant la resolució i pujant-la a blogs, xarxes, etc. i vaig pensar que, com a mínim, jo hauria d'intentar fer el mateix però amb el meu estil. Cada volta rebo més missatges a través del formulari del blog o uns comentaris de qualsevol de les entrades, així que jo encantat.

En el blog he llegit que la frase que tens més present a la vida és ***"Sólo te cansará aquello que no disfrutes"*****. A més, ets un apassionat de l'esport, en especial el triatló.**
Sí. Eixa frase la tinc molt present a la meua vida perquè crec que és una sort poder dedicar el teu temps, l'actiu més valuós que tenim, personal i professionalment a fer el que t'agrada. Com deia Confucio: <<*Encuentra un trabajo que te guste de verdad y no tendrás que trabajar ni un día más en tu vida*>>. Aquesta forma de viure també m'acompanya en l'esport, concretament en el triatló. Des de fa uns 3 anys, quan vaig anar a vore el meu amic Ivan a competir en el Puig, vaig tindre clar que jo volia fer eixa *'locura'* i, així ha sigut fins a dia d'avui, que tinc el repte més ambiciós de la meua vida esportiva i, el 9 d'Octubre intentaré acabar l'*Ironman* de Gandia.
Tinc la sort de poder compaginar la meua vida professional i personal intentant buscar sempre temps per a entrenar, ja que eixos moments que hi estic, m'ajuden molt a agafar una altra perspectiva dels problemes i moltes voltes torno de l'entrenament en la solució al cap. Així que espero continuar molt de temps disfrutant de les meues passions.

fotonotícies

Soy Tonyo Calvo López. El día 8 de mayo celebré la Primera Comunión. Fue un día muy especial y lleno de felicidad. ¡Besos!

José Conceptes rebent el premi de fotografia a mans de l'alcaldessa i diputada Carmen Martinez, al Saló Nacional de Fotografia de Quart de Poblet

El dijous 5 de maig,l'Associació Criant en Tribu, amb la col·laboració d'Amparo García, va organitzar una Xerrada-Taller sobre Gimnàstica Hipopressiva

Peña Taurina
PAN Y TOROS
VINARÒS

SÁBADO 21 DE MAYO A LAS 20 HORAS, EN EL LOCAL SOCIAL. PRESENTACIÓN DE LA DAMA DE LA ENTIDAD

La familia Monfort se reune en una comida familiar de primos

L'alegria allarga la vida per Julián Zaragozá

Sant Isidre favater, a robar faves qui no entè
La civada com l`espelta, per Sant Isidre es desperta
Per Sant Isidre el blat deu de ser igualat
Sant isidre llaurador s`emporta la pluja i porta el sol
El maig es dolent si sant isidre no punxa
Aigua de maig fa créixer el cabell i no fa mal
El roser de maig fa olor per tot l`any
L`aigua de maig engreixa els sembrats
Pel maig cria l`escarabat
Maig juny i juliol qui no pesca sardina es perquè no vol
Cadascú tira l`aigua a son molì i deixa en sec el del vei
Aigua de maig pa per tot l`any
Afortunat en el joc, dissortat en amors
Al amic si el guanyes en el joc, guanya-li poc
A cartes vistes tots són jugadors
Caçador de gavieta la fam li apreta
Caçador de reclam fred i fam
Amb bon enginy, bon voler i bona eina es fa molt bona feina

Visita de l'alumnat francès i de l'IES Leopoldo Querol de Vinaròs a la Fundació Caixa Vinaròs per conèixer l'espai dedicat a Francesc Batiste Baila

El passat 29 d'abril, l'Associació Criant en Tribu va organitzar el taller "Haz tu Collar de Trapillo para el día de la Madre", en què grans i menuts van passar una agradable estona treballant junts.

Presentación de la nueva junta directiva del Centro de la 3ª edad de Vinaròs

Fotos @paricio

Comunions del passat cap de setmana

La presidenta provincial de Cruz Roja, Flores Higueras se reunió con el alcalde de Vinarós, Enric Plá, acompañado por la presidenta local, Mª Mercedes Lucena. Juntos abordaron los proyectos humanitarios que Cruz Roja lleva a cabo en Vinaròs así como las perspectivas para los próximos meses. La colaboración en materia humanitaria entre el Ayuntamiento y Cruz Roja quedó reforzada tras la reunión, con excelentes perspectivas de futuro.

Vinaròs fa un sentit record als vinarossencs deportats als camps d'extermini nazis

Redacció

Vinaròs va complir el seu compromís de recordar el 5 de maig als vinarossencs que van ser deportats als camps d'extermini nazis en un senzill però emotiu acte que es va celebrar al cementiri municipal.

A les sis de la tarde, autoritats locals i descendents d'aquests vinarossencs, es van donar cita en el jardí del cementiri municipal on està el monument en què figuren inscrits els noms dels ciutadans de Vinaròs que van ser deportats als camps de concentració de *Mathausen* i *Gusen* al qual s'arriba a través d'un camí amb vies de ferrocarril que simbolitzen la via del fatídic tren en el qual arribaven els presoners als camps de concentració.

L'acte es va iniciar amb l'ofrena floral de familiars, partits polítics, col·lectius veïnals, Fundació Caixa Vinaròs i el mateix ajuntament de Vinaròs en el monument funerari. Seguidament, l'alcalde, Enric Pla, va dirigir unes paraules als assistents, així com també un professor d'història de l'institut Joliot Curie de Sète (França). Aquests alumnes, que estaven a Vinaròs d'intercanvi amb alumnes vinarossencs, portaven, a més, la bandera dels deportats de Sète els quals també van retre homenatge. Posteriorment, els alumnes de l'IES Leopoldo Querol van llegir el manifest que els supervivents dels camps d'extermini van realitzar al maig de 1945 una vegada alliberat el camp de concentració de *Mauthausen*.

El compromís de commemorar cada any aquesta data va néixer quan un dels veïns de Vinaròs que va aconseguir sobreviure als camps d'extermini, Francesc Batiste Baila, es va traslladar a Àustria acompanyat de representants de la localitat per commemorar amb la comunitat internacional el 60è aniversari de l'alliberament del camp de Mauthausen, i es va dipositar terra vinarossenca en aquest camp i també al de Gusen. El testimoniatge de Baila (que va morir l'abril de l'any 2007) ha estat fonamental per fer patent el rebuig necessari al nazisme i la xenofòbia, un dels episodis més cruels de la història contemporània.

Un cop finalitzà l'acte, el president de Fundació Caixa Vinaròs, Manuel Molinos, va dipositar unes flors al lloc on està soterrat Francesc Batiste Baila.

Nous espais i nova decoració del CEIP Manuel Foguet

Des del mes de setembre és ben visible la nova decoració de la façana de l'entrada principal de l'escola, on hi destaca el nom del nostre centre.
A més a més també es van decorar sis columnes (de quatre costats cadascuna) de l'edifici de primària amb diferents temàtiques. D'aquestes, dos fan al·lusió a frases relacionades amb el món de l'escola i de l'educació.
Tot seguit, en trobem dues més en que s'il·lustren vuit festivitats que se celebren al nostre centre: Santa Caterina, la Castanyada, Nadal, Carnaval... entre d'altres.
Al final del passadís n'hi ha dues més: una dedicada als esports i l'altra a diferents àrees educatives.
Aquestes pintures són obra de l'artista local "Chile". No és la primera vegada que hi deixa la seua empremta a la nostra escola, ja que al pati d'educació infantil hi ha un gran mural dedicat al fons marí.
Finalment, cal destacar la nova decoració i adequació de la biblioteca de centre i, properament s'acabarà l'aula de fisioteràpia.
Des de l'escola es vol agraïr la col·laboració de l'AMPA i la bona predisposició de "Chile".

Els alumnes del Taller d'Ocupació "Vinaròs Dinàmic" participen en diversos tallers a València

Els alumnes de "Dinamització d'Activitats de Temps Lliure Infantil i Juvenil" també van visitar la fira "Creativa", mentre que els d' "Instal·lació i Manteniment de Zones Verdes" van conéixer el Jardí Botànic de la UV

Els alumnes del Taller d'Ocupació "Vinaròs Dinàmic", projecte finançat pel Fons Social Europeu, el SERVEF, el Ministeri d'Ocupació i Seguretat Social i l'Ajuntament de Vinaròs, van estar recentment a València fent activitats i visites relacionades amb la seua formació.
El grup d'alumnes de "Dinamització d'Activitats de Temps Lliure Infantil i Juvenil" anaren a la fira "Creativa", en què participaren en diversos tallers i els ensenyaren a fer titelles i a utilitzar nous materials per a fer manualitats.
Per un altre costat, els alumnes d' "Instal·lació i Manteniment de Zones Verdes", van anar a visitar el Jardí Botànic de la Universitat de València i on també, a banda de la visita guiada, van participar en diversos tallers de reconeixement d'arbres i plantes.

El compromiso de 20 años con la crónica taurina

Juan Chaler

La crítica taurina es siempre examinada con rigor, se juntan en el camino muchos intereses. Sin queja alguna del aficionado. Se han de templar mucho las palabras, tanto como las telas toreras. En estos 20 años me he dedicado a ocupar la vacante, y aún sigue el puesto, ausencia que ya me preocupa.
Desde hace 150 años, las corridas de toros es el espectáculo más importante que se da en Vinaròs. Y en los festejos que se ofrecieron en la temporada, en la Plaza, se ocuparon mucho los graderíos. Y se llenaron en las dos actuaciones del maestro Padilla.
Nacer teniendo cerca una Plaza de toros es suficiente motivo para crear afición, que me fue arraigada ya en la niñez. Y, parte del fundamento me viene dado por la influencia de las tertulias que llegaban a mi oído entre estos grandes aficionados como fueron Paco Monago, Agustín Chaler "el tio Chato" y no menos en el trabajo tuve a otro vinarosenc, Agustín Serrano. Seguí sus huellas.
Fueron unas enseñanzas básicas, no menos se precisa acudir a las plazas, y al acumular todo tipo de información hizo posible desarrollar la primera crónica que presenté al director del semanario Juan Bover. No es tanto el esfuerzo de seguir tomando apuntes, o bien asilmilar a los maestros en cada reportaje tan profesional, y de gran riqueza lingüística de palabras taurinas.
Entregado a la lectura de publicaciones locales, tenía necesidad de poder contar la evolución de la sociedad e historia de Vinaròs con la tauromaquia. Y, he sido capaz de hurgar en cada uno de los rincones por las costumbres de tan arraigo popular, de nuestra cultura y nuestras tradiciones. Notaba a faltar un archivo de fotografías, era tan inexistente que no había ni una.
Y pronto tuve la suerte de recibir una carta de felicitación navideña de parte del amigo Xavier Fortanet de Villafranca, era el 23 de diciembre de 2002, y el sobre incluía copias con cuatro páginas y ocho fotografías de la crónica publicada por el semanario Sol y Sombra de Madrid, de la corrida a plaza partida celebrada en Vinaròs el día 24 de junio de 1900. Mi alegría fue inmensa descubrir toda una tauromaquia que nos definiría el toreo de ayer, y que pertenece al de la llamada Edad de Oro del toreo en Vinaròs. Este hallazgo me motivó para viajar, y a investigar en las bibliotecas de Castellón, Valencia, Madrid, Barcelona y San Cugat. En cada tomo de semanario, y página centenaria revisaba buscando el reportaje dedicado al festejo de Vinaròs. Así fue la revisión en la Biblioteca Nacional, la de Conde Duque de Madrid, en Valencia, la Hemeroteca, Ateneo Mercantil, Museo, en Barcelona Casa la Ardiaca y el Archivo Nacional de Cataluña en San Cugat. Estas fotografías que aparecen de las publicaciones desde el año 1900, que he podido reunir, es un material muy importante para poder reproducir. Son las fotos primeras que forman una colección de seis mil formadas en estos años, y que he podido reunir junto a las demás fotos realizadas por los fotógrafos Salvador Brau y Angel Alcázar.

Esta colección es una joya fotográfica taurina de Vinaròs, reúne 6.000 instantáneas que alcanzan a mostrar más de un siglo de tauromaquia, y que está dispuesta para ir a exposiciones.

Ordenando la documentación, la idea inicial creció poco a poco, con minuciosidad y rigor se iban llenando páginas de dos volúmenes titulados "Los toros en Vinaròs", una obra y un esfuerzo editorial que puede ser el recuerdo histórico de la afición, monumento a un pasado taurino y de un tiempo que pasó. Y de otras celebraciones y espectáculos en la Plaza de toros que tienden a la variedad y a la diversión con actos de distinta naturaleza: encuentros y conciertos de bandas de música, concursos de bandas de música, de teatro y de artistas, variedades, zarzuelas, proyección de cine de verano, presentación de comparsas carnavaleras, y hasta presenciar exhibiciones de motos y de coches. Completaría la mejores obras que podemos dedicar a la plaza, y que son: la restauración de aquellos palcos altivos, y crear un patronato para conservar y explotar la Plaza.

Vinaròs marida la cultura i el llagostí en la iniciativa 'Llagostí literari'

E.Fonollosa

Gràcies a una col·laboració a tres bandes de l'Ajuntament de Vinaròs, l'Espai Mariola Nos i la Fundació Caixa Vinaròs, el dissabte 7 de maig la cultura i el producte més emblemàtic de la gastronomia local es fusionaren a través de la iniciativa "Llagostí literari".

Un total de 36 escriptors escrigueren diversos poemes, contes i relats inspirats per aquest crustaci, alhora que arribaren al municipi per conèixer de primera mà la nostra localitat a través d'un recorregut que s'inicià al Mercat Municipal i al qual es podia unir tota la ciutadania. "Animem a la població a sumar-se a aquesta nova aposta, remarcant que és un acte obert a tothom", comentava dies abans el regidor de Cultura Marc Albella. Durant el recorregut, que passà per alguns punts del Passeig Marítim, el centre urbà i les seus de les entitats mencionades, es realitzaren diverses lectures de fragments literaris

Alumnes del col·legi Divina Providència a la 27a Olimpiada Matemàtica

Un any més hem participat en la fase provincial de la 27a Olimpíada Matemàtica que se celebrà el dia 7 de maig a l'IES Botànic Cavanilles de la Vall d'Uixó La Societat *Al-khwarizmi* convoca i organitza l'Olimpíada Matemàtica. Una activitat dirigida a estudiants des de 5è de Primària fins a 4t d'ESO i que té com a principal objectiu posar en valor les matemàtiques i fer que els alumnes disfruten amb la resolució de problemes. "Una activitat reconeguda en l'entorn escolar, que els permet desenvolupar capacitats com la intuïció, el raonament, la imaginació i la deducció

Aquesta fase va constar de tres proves:

PROVES DE CAMP: els alumnes, en grups de cinc, havien de resoldre una sèrie de problemes que feien referència a diferents aspectes que s'observaven a l'aire lliure.

RELLEUS: aquesta prova consistia a resoldre 10 qüestions en un temps màxim de 5 minuts cadascuna;els alumnes també estaven agrupats.

PROVES INDIVIDUALS: Aquesta prova era la més semblant a un "examen" de totes les que consta l'Olimpíada. Els alumnes realitzaren una sèrie de problemes individualment en una aula del centre.

Muestra de bonsai

La gran asistencia de público en novena muestra de bonsái y suiseki organizada por la Associació Bonsai Vinaròs, en el auditorio Ayguals de Izco los días 7 y 8 de mayo, demuestra que cada vez más gente está interesada por este apasionante mundo. *E.Fonollosa*

Se vende casa
en Soneja
C/ Las Almas nº3 C.P.1480
Por 57.000€
Teléfono 688 31 57 51

Microrrelatos Chulvi

LAS ESTRELLAS

© Antonio Beltrán Vidal

Acudía a la exposición en calidad de crítico, pero también de amigo. Una vez en la galería le invadió el desconcierto: no se salvaba ni una sola de las piezas allí expuestas. ¿A santo de qué este desacertado cambio de estilo? Aprovechando la distracción del escultor, intentó escapar a fin de evitarse el mal trago de la sinceridad. Tan precipitada fue su huida que colisionó con una obra aparatosa próxima a la puerta de salida. Vio las estrellas. Cuando el artista -departiendo con los invitados- advirtió su presencia, se dirigió hacia él expectante. Para deleite propio, lo halló anegado en un mar de lágrimas que atribuyó a una intensa experiencia estética. Instantes después, aún dolorido por el golpe, el crítico y amigo abriría la boca para sacarlo del error.

Foto| www.expansion.mx

Premi Sambori per a Mireia Guimerà de l'IES José Vilaplana

en el 18é Concurs de Literatura en Valencià 2016

El passat 22 d'abril es va celebrar a l'Auditori Municipal de Vila-real, l'entrega dels Premis Sambori 2016. Enguany l'IES José Vilaplana hi ha estat representat per alumnes de 2n cicle d'ESO i batxillerat. I n'ha resultat guanyadora la nostra alumna Mireia Guimerà amb el primer premi provincial en la modalitat de batxillerat amb la narració *L'essència de Cat*. El reconeixement ha consistit en l'entrega d'un diploma i un lot de llibres. A més, els guanyadors d'aquesta fase passaran a la final autonòmica a València.

Aquest ha estat el 18é Concurs de Literatura en valencià creat amb l'objectiu de promoure i difondre l'ús del valencià dins de l'àmbit escolar. La Fundació Sambori convoca anualment aquests premis perquè tots els centres educatius de la província, de Primària, Secundària, Batxillerat, Cicles Formatius, Formació de Persones Adultes, Escoles Oficials d'Idiomes (EOI) i alumnes de Necessitats Educatives Especials hi puguen participar.

Aquest any han sigut més de 40 centres educatius de la nostra província els qui han presentat creacions literàries escrites pels seus alumnes. La festa d'entrega de premis va estar amenitzada per alumnes de les escoles de Vila-real que van interpretar un conte (guanyador de l'any 2004) i l'actuació musical d'una jove coral.

Enhorabona a totes i a tots els guanyadors! Gràcies per permetre'ns compartir i gaudir de les vostres narracions i que podreu llegir en document PDF al web de l'institut.

El Vinalab va acollir la conferència de Federico Demaria amb el títol "Creixement, decreixement o col·lapse?", dins del Cicle de Conferències sobre Crisi Energètica i Canvi Climàtic. *E.Fonollosa*

El pasado 23 de abril en Xátiva se celebró el concurso Internacional de danza LaPointe donde los alumnos del Estudio de Danza Marta Martínez obtuvieron excelentes resultados. ¡Enhorabuena chicos!

Historia del Teatro en Vinaròs: El Círculo Católico y de Obreros

Alfredo Gómez Acebes

Continuando con los artículos que dedicamos a la historia del teatro en Vinaròs, hoy hacemos mención al Círculo Católico y de Obreros. Esta entidad vinarocense nació a finales del siglo XIX siendo fundada en el año 1889 en la calle de San Isidro. Posteriormente se trasladó a la antigua casa solariega de los Febrer de la Torre (actual colegio de la Consolación) y después a la misma calle del Socorro, al lado del Ateneo Mercantil. En la década de los años 1920 fueron sus presidentes Agustín Ribera (1921), posteriormente Julio Chillida en los años 1927 y 1928, y ya después, Ramón Adell Vizcarro desde 1929. Poseía un amplio local con una extensa biblioteca y un pequeño teatro donde llevaban a cabo representaciones teatrales ya que contaban con cuadro escénico propio, formado por varios jóvenes de la ciudad y que, en ocasiones especiales, para ello solían arrendar el Teatro Ateneo. El grupo escénico, formado solo por chicos, estaba dirigido por mosén Josep Antolí. Contaba además con una escuela de solfeo donde se enseñaba violín y contrabajo.

El 24 de marzo 1913 se inauguró en el Círculo el grupo de la "Juventud Vinarocense de San Sebastián" que contaba con 133 miembros nacidos entre finales del XIX y principios del XX, y del cual reproducimos una fotografía de esos años.

Aquí se representó por primera vez el drama en tres actos "*El glorioso patrono*" del autor local Borrás Jarque. En la foto, al fondo, podemos ver el escenario del teatro.

En la festividad de San Sebastián del año 1916 se llevó a cabo, organizada por el Círculo, una velada literario – dramático - musical y teatral donde se estrenaron las obras "*El passat centenari*", escrita por mosén Tomás Bellpuig "*en vers vinarossenc*" con motivo del 5º Centenario del hallazgo de la imagen de San Sebastián y la pieza dramática "*Soldats de Crist*", obra también de mosén Tomás, un episodio trágico, en verso y en un acto, que fue publicada posteriormente en Tortosa en el año 1924, y de la cual conservamos un ejemplar. Una pequeña obra dramática que escribió y dedicó al rector de la Arciprestal mosén Josep Antolí Miralles, director del cuadro escénico del Centro.

Dichas obras fueron interpretadas por el cuadro dramático de la entidad compuesto por los aficionados locales Alfredo Gómez de Arce, Vicente Valls (como actores principales), Julio Chillida, Joaquín Vidal, Aragonés y Tomás Miralles, dirigidos por mosén Antolí. Vicente Valls, que contaba por entonces con

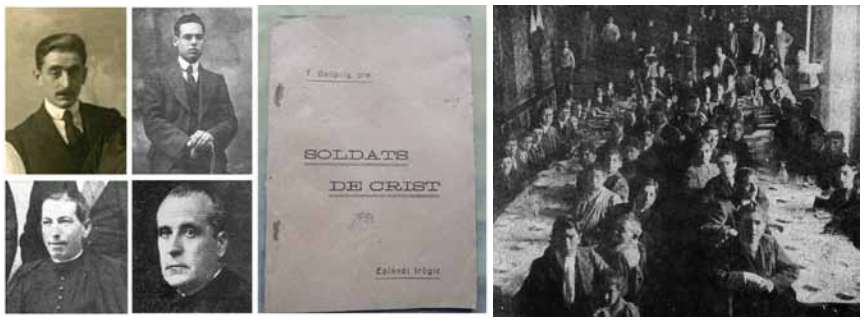

Alfredo Gómez de Arce - Vicente Valls (foto J Gombau.) - mosén J. Antolí - M. Tomás Bellpuig.

20 años, formaba parte de la Junta del 5º Centenario como secretario, además de ser el secretario de la Sociedad Literaria "Benavente-Quintero".

Posteriormente se representó la pieza "*Juego de prendas*", a cargo de los mismos actores del cuadro escénico, a los cuales se incorporaron los jóvenes noveles Serrano y Galbís.

La velada se completó con la lectura poética a cargo de Paco Argemí, Agustín Ribera, Vicente Valls y Sebastián Guimerá.

En el año 1923, siendo su presidente Agustín Ribera, el Centro contaba con 74 socios (todos varones), que pagaban una cuota anual de unas 12 pesetas para gastos. Las cuotas de ese año sumaron en cuenta 888 pesetas.

El día 28 de enero de 1928, a las 9 de la noche, se representó en el Círculo a cargo del cuadro escénico de la entidad, compuesto ya por otros nuevos miembros, tres sainetes cómicos: "*Los asistentes*", "*De remendó a curandero*" y "*Seis retratos, tres pesetas*".

(*) Mosén Tomás Bellpuig nació en Barcelona en 1876. Al quedarse huérfano se traslado a Tortosa donde ingresó en el Seminario, siendo ordenado el 22 de diciembre de 1900. Dedicó su vida a la labor pastoral, destacando sobre todo en la producción literaria en lengua catalana, de la cual fue un fecundo impulsor y defensor en todos sus ámbitos. Colaborador en numerosas publicaciones de Tortosa, Tarragona y Barcelona, publicó numerosas poesías, obras teatrales, libros de enseñanza y traducciones en la "Fundació Bernat Metge". Fue autor entre muchos otros de los dramas "*Sang tortosina*", "*Martir d'Eucaristia*", y "*Soldats de Crist*" aquí estrenado en el año 1916. Mosén Tomás fue fusilado en el año 1936.

El col·legi Assumpció de Vinaròs oferí la llegenda de Sant Jordi al Teatre del Raval de Castelló

EMILI FONOLLOSA

Una escola de Vinaròs, el CEIP «Assumpció», ha estat un dels quinze centres de la província de Castelló que han protagonitzat alguna de les funcions teatrals oferides a Castelló dins de la XXXIX Mostra Provincial de Teatre Escolar, desenvolupada al Teatre del Raval.

Així, el passat 2 de maig, un bon grup de "jovenets actors" d´Educació Infantil, es desplaçaren a Castelló per interpretar en tot un teatre la llegenda de Sant Jordi, sota la direcció de la mestra Lali Ausensi. En el quadernet editat amb motiu de la Mostra de Teatre, figurava el repartiment, amb el paper interpretat per cadascú, com si foren autèntics professionals de les arts escèniques.

Aquesta mostra ha estat organitzada per la Fundació Dávalos-Fletxer, la Diputació de Castelló, l'Ajuntament de Castelló, la Conselleria d'Educació, el Cefire de Castelló i el Teatre del Raval. Els escolars tornaren entusiasmats de la capital provincial, amb ganes de repetir.

NOTA D'AGRAÏMENT

El CEIP «Mare de Déu de l' Assumpció» de Vinaròs vol mostrar el seu més gran agraïment a totes les institucions implicades en la XXIX Mostra Provincial de Teatre Escolar, que s'ha celebrat al Teatre del Raval de Castelló. Les seues excel·lents atencions envers els nostres alumnes i acompanyants, la magnífica organització, cuidant fins a l 'ultim detall i la inolvidable experiència que ha sigut per als alumnes participants, ens encoratgen a participar en pròximes ocasiones en activitats semblants, que es puguen programar des d'aquestes institucions.

Moltes gràcies a la Fundació Dávalos-Fletxer, la Diputació de Castelló, l'Ajuntament de Castelló, la Conselleria d'Educació, el Centre de Professors de Castelló i el Teatre del Raval.

Municipis que rescaten persones

Per Mª Carmen Ruíz

Quan, ara fa un any, ens vam presentar per a fer sentir la nostra veu a l'Ajuntament, una de les nostres motivacions era la d'ajudar a pal·liar la situació d'emergència social a la qual han quedat abocades milers de persones, també a Vinaròs, com a conseqüència de les polítiques econòmiques dels darrers anys, que han rescatat bancs mentre han deixat desprotegides a les persones. Ja portem prop d'un any treballant i ha arribat el moment de donar comptes del que s'ha fet per atendre a les persones més desafavorides. Quan parlàvem d'un Pla d'Emergència Social, alguns van entendre que es tractava d'un document. No és així, igual que el Pla Valencià d'Inclusió Social que impulsa la Conselleria, del que es tracta és d'anar implementant mesures destinades a millorar la quantitat i efectivitat de les ajudes. Les principals han estat:

-Augment de 75.000 € a les ajudes socials durant la segona meitat del 2015 per a poder atendre tots els casos d'emergència i de 30.000 € més a final d'any. Gràcies a aquestes mesures s'han atés a tots els casos d'emergència social el 2015. Quan, de forma maliciosa (per variar) el PP ens acusa del fet que han sobrat diners en aquest apartat, oblida -de forma intencionada- eixe increment, que l'ordenança que ells van el·laborar que dificultava l'assistència i que, una part no arriba a fer-se efectiva per terminis fins a l'any següent. Com no poden qüestionar el fons (és incontestable que hem augmentat l'ajuda, busquen algun borronet al paper).

-Modificació del termini per a tindre accés a les ajudes d'emergència, reduint-lo de 2 anys a 6 mesos d'empadronament. Anteriorment era necessari estar més de 2 anys empadronat per a rebre ajuda per part de Serveis Socials, una mesura que convertia a tots aquells ciutadans amb necessitats que no complien eixe requisit en invisibles per als Serveis Socials. Ja se sap, les polítiques d'amagar el cap com els astrucs, tan habituals del president del govern, portades a l'àmbit local.

-Augment de la partida pressupostària de necessitats bàsiques de 150.000 € del 2015 a 300.000 € en 2016.

-Augment de les PEIS (Prestacions individualitzades per a necessitats urgents) en un 40%, de 600 a 1020 €/ anuals.

-Vales per Aliments frescs i productes d'higiene: gràcies al conveni signat amb una cooperativa d'alimentació, els usuaris que ho necessiten, poden adquirir productes alimentaris i també d'higiene i neteja. Les ajudes als productes bàsics són més completes, ja que als Bancs d'Aliments i altres sistemes, s'abasteixen normalment productes no pereceders.

-Xarxa contra la Pobresa Energètica: d'acord amb el conveni amb la Generalitat, s'ha assegurat el pagament de llum, gas i aigua als ciutadans i famílies en risc d'exclusió.

-Xarxa de llibres: Vinaròs ha estat el primer municipi gran de la nostra província (i molts el dia d'avui encara no han completat l'acció) en fer efectiu el pagament per garantir la gratuïtat dels llibres de text. Això s'ha complementat millorant les condicions del transport escolar per a aquest curs i en altres accions de suport a les famílies de cara a l'estiu i els períodes no lectius.

S'han donat més ajudes a l'emergència social en 4 mesos que en tot l'any 2015. Però encara queda molt per fer. La situació d'emergència actual continua sent molt greu a causa de les polítiques d'austeritat del Partit Popular, basades en retallades i destrucció dels Serveis bàsics. Els Serveis Socials han de ser Universals, com un dret, i no tan sols assistencials, volem una societat que transforme la dependència en autonomia. I és la nostra obligació continuar treballant per passar de la integració a una inclusió de tots en una societat on pague la pena viure.

Apostem per Vinaròs

Per Guillem Alsina

Dins del projecte de Govern de la ciutat, en el període 2007-2011, l'Ajuntament de Vinaròs amb un alcalde socialista i amb molt d'esforç, va assolir l'objectiu de fer de la nostra ciutat el centre d'atracció de la comarca.

Obres com el Passeig i la Mera, amb les seves deficiències, que n'hi ha, però sobretot gràcies als seus encerts com els aparcaments o la total conversió en zona de vianants de la nostra façana marítima, han esdevingut un referent per als vinarossencs i per a tots aquells que ens visiten al llarg de l'any, completant l'aposta del PSPV-Vinaròs per millorar com mai la zona comercial de Vinaròs, que es va completar amb la remodelació del Mercat.

Es tractava d'un model de ciutat que ara, passat el temps, creiem que ens ha donat la raó. Enfront de la crítica total i absoluta que va portar a terme el PP durant la seva construcció, baix l'únic pretext de la crítica gratuïta i les ganes de posar bastons a les rodes, tenim als milers de ciutadans que gaudeixen d'aquests dos espais cada cap de setmana sense importar-los gens ni mica que són dues obres fetes pels socialistes.

Els quatre anys de Juan Bautista Juan com Alcalde, i seguint la tònica de sempre quan el PP hi ha arribat a l'alcaldia de Vinaròs, tot allò que es va fer de nou baix un mandat que no siguis el seu, ha sofert un abandonament quasi absolut. Es van tractar tard i malament les palmeres del passeig, es van deixar de reparar els escocells com tocava, no es van pintar amb la freqüència adequada ni el mobiliari ni les baranes, les marquesines de la Mera i els seus jardins, es van deixar de costat, els parcs sèniors i infantils...i per què? Per poder dir amb la boca ben plena, que la culpa era de ZP.

D'ençà que tinc l'honor d'estar al capdavant de la Regidoria d'Obres i Serveis, s'està apostant de nou pel manteniment de TOTES les infraestructures del nostre municipi, sense importar-nos baix quin govern local van ser realitzades. En aquest primer any del govern del Pacte de les Cavallerisses, s'han millorat espais a zones com la Colònia Europa, Plaça Espanya, Febrer de la Torre, plaça Constitució, carrer del Pont, Capçades, Passeig Marítim, Mera... baix l'únic pretext de què governem per intentar millorar la vida dels vinarossencs, no només dels vinarossencs socialistes.

Seguiu al Vinaròs.News
www.vinarosnews.net

Plaça del Convent de Sant Francesc

Per Toni Zaragozà

Després de tants d'anys d'unes maneres i d'un imaginari on el desarrelament i el benefici econòmic eren els vectors que les polítiques resseguien, sembla ser que noves formes volen escometre els reptes que com a societat tenim. Han estat més de vint anys de polítiques centralistes i depredadores del territori, on el "ofrenar glòries a Espanya" ens ha dut al daltabaix social que patim en sectors tan importants com l'educació, sanitat i infraestructures.

Aquelles polítiques convergien en un imaginari on el posseir i el creixement econòmic ha estat el motor de les seues accions. Així mateix, des de la pròpia individualitat primava l'assoliment d'un determinat estatus social en detriment d'altres fites. El clientelisme i el no voler veure mentre es corejava el mandatari de torn eren formes comunes d'aquelles polítiques que han anihilat bona part del territori i del patrimoni en pro del benefici privat i l'especulació. Les barrabassades urbanístiques omplen el nostre territori i el formigó i el quitrà han estat al servei d'un desenvolupament que es demostra insostenible dia rere dia. L'especulació urbanística anava de la mà dels poders econòmics de les caixes d'estalvi que omplien aquella bombolla que va esclatar amb els resultats que tothom sap.

Un d'aquells desgavells que encara a dia d'avui no acabo de creure'm va ser la demolició de l'antic convent de Sant Francesc. El 21 d'abril de 2001, les màquines ensorraven allò que havia sigut un dels més antics edificis del nostre poble. Amb la inauguració de la nova plaça moltes veus han deliberat sobre la posada en servei d'aquesta nova infraestructura. No entraré jo a discernir sobre la qualitat estètica ni la funcionalitat de dit equipament però allò que m'agradaria ressaltar és que mai hauríem de perdre la memòria d'allò que va succeir un matí de dissabte amb l'aquiescència d'aquells que manaven en aquell moment. L'atemptat que va sofrir el ja exigu patrimoni del nostre poble romandrà per sempre en la memòria de tots els vinarossencs i vinarossenques que van perdre eixe dia molt més que quatre pedres que estaven a punt de caure. És per això i a títol personal que m'agradaria que algun símbol dins la plaça recordés per sempre aquella malifeta.

Des de Compromís Vinaròs volem que la memòria siga la que ens indique d'on venim i cap on anem i per això, el nostre compromís en el patrimoni local i arquitectònic és ferm a la vegada que pensem que ha de servir per a conformar una societat més justa i igualitària. Cap plaça ni cap estètica ens retornaran les pedres que fornien l'imaginari dels nostres avantpassats. Fer docència per a què no torne a ocórrer passa per l'ensenyament a les noves generacions d'allò que era i d'allò que ara és, una placeta envoltada d'edificis amb una estètica vulgar i que són el resultat d'aquell èxit que molts van voler vendre sota els auspicis d'un poder que es basava en el fet de ser i posseir més que el veí. Això és allò que hauria de mostrar eixa placeta, la desfeta que alguns van fer per a continuar l'ofrena als poders establerts mentre no dubtaven en enderrocar i vendre tot allò que vam ser. Els nous vents sembla que poc a poc van arraconar-los envers el lloc d'on mai haguessen hagut de sortir.

Adiós bandera azul

Por Elísabet Fernández

POPULARES de Vinaròs
www.ppvinaros.es

En el pleno ordinario del mes de abril el Partido Popular presentamos una moción solicitando que el Ayuntamiento ponga los medios suficientes para hacer cumplir la ley que regula el autocaravanismo. Lo hicimos porque entendemos que es un sector en auge, que nuestra ciudad debe amoldarse a las necesidades de nuestros visitantes y también porque si queremos que Vinaròs sea una ciudad con un turismo de calidad la regulación es la mejor forma de lograrlo para así evitar las problemáticas de los estacionamientos ilegales o acampadas en zonas no habilitadas y dar respuesta a los usuarios de este tipo de turismo.

Sorprende que el concejal de Turismo, líder de Compromís en nuestra ciudad, no abriera la boca respecto al tema. Nosotros hemos hablado con los propietarios de los cámpings, con autocaravanistas y por ello presentamos una moción que pretende que el gobierno local actúe y no deje pasar más días. Todos los implicados desean una solución, lo que no pueden esperar más es la inacción del gobierno tripartito.

Porque no es de recibo que el Alcalde reconozca que lo que se solicitaba en la moción era correcto y estaban de acuerdo pero la votación iba a ser de abstención porque no les gustaba el enunciado, ¿porque no propusieron cambiarlo? Esperamos que aunque el titulo no sea de su agrado no se despreocupen del tema y que no utilicen estas excusas para otros temas por que sino apañados vamos.

Y por los medios de comunicación, que no por información del concejal de Turismo, nos enteramos que el Sendero de Sol de Riu pierde el distintivo bandera azul concedido por la ADEAC-FEE ¿Qué está pasando? En la legislatura anterior pasamos de tener 1 bandera azul en la playa del Fortí a tener 3. Obtuvimos en el año 2013 la bandera azul para la playa de El Clot y en 2014 la distinción de sendero azul de Sól de Riu, renovándose los 3 distintivos en el año 2015. Hay mucho que explicar porque la excusa del problema informático ni cuela ni es serio.

Este equipo de gobierno, que alardea constantemente que trabajan para y por Vinaròs, algunos de ellos con 14 pagas y cotizando en la Seguridad Social, que constantemente dan lecciones y reprochan las actuaciones realizadas por el anterior equipo de gobierno, están evidenciando una completa incapacidad de gestionar el día a día de Vinaròs y de planificar el futuro de nuestra ciudad. Cada concejal va a la suya y a la hora de coordinarse no se ponen de acuerdo. El resultado es el que es, y para desgracia de los vinarocenses, no es nada bueno. Por el bien de Vinaròs, y en este caso por la importancia que supone el turismo en nuestra ciudad les animamos a que se pongan a trabajar y promocionen Vinaròs de la manera que se merece y que el concejal de Turismo recuerde que las excusas del problema informático y el mail que no llega no es excusa.

Tal dia farà un any (Acord de les cavallerisses)

Per Lluís Batalla

ACORD CIUTADÀ

Allò que van signar**:**

*"Acord dels grups de Tots i totes som Vinaròs, Partit Socialista del País Valencià i Compromís a l'Ajuntament de Vinaròs.(...) la reversió de les privatitzacions en els serveis públics"***.**

Allò que ha passat:

- Concessió d'ús privatiu de domini públic per a l'organització d'un acte lúdic musical entre el passeig Fora Forat i l'Av. de l'Atlàntic en el municipi de Vinaròs.Electrosplash
- Servei cursos formació persones adultes.
- Contracte servei transport adaptat de personal amb mobilitat reduïda
- Contracte de l'Explotació de l'activitat del Bar del Centre Social de la Tercera Edat.
- Contracte Servei Recollida d'Oli Vegetal Usat en el Terme Municipal de Vinaròs.
- Contracte Serveis Vinculats a la Comunicació en Línia, Fora de Línia i de Community Manager de l'Ajuntament de Vinaròs.
- Contractació del subministrament d'arrendament, instal.lació i desmuntatge de carpes, escenaris i casetes.
- Contractació de l'arrendament de dos parcel.les situades a la partida Soterranyes.
- Contractació serveis de control i prevenció de legionella en les instal.lacions municipals.
- Contractació de la prestació dels serveis d'Inspecció d'instal.lacions elèctriques.
- Contractació d'un servei de neteja de dependències municipals.
- Contracte del Servei d'Assessoria i Defensa Jurídica de l'Ajuntament de Vinaròs.
- Contractació arbitrària de l'empresa CREAS, per tal de gestionar VINALAB.
- Adjudicació de l'explotació per terceres persones dels serveis de temporada a les platges del terme municipal.
- Contractació del servei de vigilància ambiental de l'emissari submarí d'aigües residuals urbanes ubicat a les aigües que banyen el terme municipal de Vinaròs.
- Contractació del servei de suport tècnic remot dels sistemes informàtics de l'ajuntament de Vinaròs.
- Contractació del servei de manteniment de diversos ascensors instal·lats en els col·legis públics i immobles municipals de Vinaròs.

.És tot?

No**,** hi ha més. Van dir *"reimplantació dels 30 minuts gratuïts als pàrquings soterrats"***.**.....Tal dia farà un any...

Promeses complides

Per Maria Dolores Miralles

pvi Partit de Vinaròs Independent

Tal com vam prometre en campanya electoral, la regidora del PVI

Mª DOLORES MIRALLES MIR						
CONCEPTE	Nº REALITZADES	A PAGAR	IMPORT	TOTAL	RETENCIO	A PERCEBRE
VOCAL COMISSIONS	4	1	200,00 €	200,00 €		
JUNTA DE PORTAVEUS	2	1	75,00 €	75,00 €	2%	
PLE	3	1	250,00 €	250,00 €		
				525,00 €	10,50 €	514,50 €

Ha fet l'aportació del 25% de les percepcions rebudes per la seua tasca del mes d'abril a l'ajuntament, a AFANIAD de Vinaròs per compra de material didàctic.

Bankia

Usuario: MARIA DOLORES MIRALLES MIR

Justificante de transferencia

Fecha operación:	06/05/2016
Datos de emisión	
Concepto:	COMPRA DE MATERIAL DE DIDÁCTIC
Titular/Ordenante:	MARIA DOLORES MIRALLES MIR
Importe:	128,62 Euros
País de destino:	ESPAÑA
Datos del beneficiario	
Nombre del beneficiario:	Afaniad de Vinaròs
Dirección:	--
Población:	--
País de residencia:	ESPAÑA
Datos del banco beneficiario	
Nombre del banco:	Caixa Rural Vinaros, S. Coop. de Cr
Dirección:	Cl San Cristobal, 19
Población:	12500 Vinaros ES

IMPORTE TRANSFERENCIA (EUR)

128,62 Euros

AFANIAD

La gent no es mou de casa o són els polítics que no la saben fer sortir

S.Fabregat

Associació de veïns Migjorn
www.avmigjorn.org

S'ha parlat aquesta setmana de la baixa participació ciutadana en la primera de la nova sessió d'assemblees populars convocades per l'Ajuntament. No cal ser molt perspicaços en vore com la gent de Vinaròs té molt poc interès en participar en qualsevol debat d'aquest tipus, també es va vore reflectit en la participació en els Plens Ciutadans.

No volem llevar cap mèrit al regidor de Participació pel seu esforç organitzador ni a la resta de regidors (tant de l'equip de govern com de l'oposició) que participen en aquests diferents esdeveniments, doncs assisteixen amb la més bona intenció i creiem que estan en el bon camí. Però, com fer moure la gent de sa casa?.

La baixa participació pensem que està basada en l'expectativa que té la gent de com resoldre els seus problemes. Escoltar a la ciutadania és importantíssim però aportar solucions ho és encara més, el justificar actuacions, el demanar la complicitat o buscar entre tots la possible solució o solucions és fonamental. El fer sentir a la gent partícip de la responsabilitat del repartiment dels minsos recursos dels que disposen és indispensable.

Cert que els regidors vinguen al nostre terreny es una avantatge que mai s'havia fet fins ara però si no s'ofereix quelcom més la gent serà molt difícil que es moga de la seua còmoda butaca. Els ciutadans sabem que estem en un temps difícil i que les solucions no són ni senzilles ni immediates però és en la vostra resposta on està el foment d'aquesta participació.

Si volem obrir l'Ajuntament, si volem que la veu del poble arribe a tots els racons de la casa consistorial, cal buscar la participació i aquesta sabem tothom que consisteix en la discussió i l'anàlisi dels problemes que tenim, en la presentació de projectes, en el debat, la negociació i l'acord. Sí, en l'acord però, en solucions.

Cal fer vore que des de la còmoda butaca i posant allò de "m'agrada" o "no m'agrada" no s'arregla res, que cal moure el "culet" i acudir a les dites reunions que és on es talla el bacallà. Donar responsabilitats i exigir-les. Animem a tothom a participar en les reunions o assemblees que s'organitzen, i més en concret les del barri, i demanem als polítics a no sols escoltar, que també, però sobre tot els demanem imaginació, recursos i diàleg per fer participar a la gent. Per nosaltres no quedarà. Nosaltres si que ens creiem la participació, l'hem volgut i l'hem demanat sempre.

EL VINARÒS C.F. Y LAS DOS ESCUELAS BASE

Juan Carlos Benet, acérrimo del PSOE.

Primeramente quería anticipar que yo estoy lejos de los cargos y estamentos que conforman la élite del futbol local, pero aun así me atrevo a hacer mi valoración simple y lógica sobre el asunto.

La mayor parte de los habitantes de nuestro pueblo sabe de la situación deportiva del primer equipo: últimos de la categoría de regional preferente y con sólo dos puntos, a punto de finalizar la temporada. Vamos a perder irreparablemente la división. Pero esto no debe molestarnos excesivamente pues el carácter del primer equipo varía actualmente. El Vinaròs C.F. no tiene ya el papel de estar en la mejor competición sin reparar gastos en fichajes como hacen la mayoría de clubs, sino ser el escenario donde evolucionen y se recreen los jóvenes de nuestro pueblo que hayan merecido representar la ciudad.

Ya no es necesario tan gran presupuesto en formar un equipo de élite a base de talonario, con gente fuera del entorno sino componer con la infraestructura económica necesaria, una organización que instruya unos buenos juveniles capaces de desenvolver sus cualidades físicas y psíquicas en el terreno de juego en el momento en que representen nuestros colores. Un organigrama que hoy está delimitada por dos escuelas, las cuales deberían llevarse fenomenalmente pues ambas tienen un mismo fin: componer el primer equipo con LA CANTERA dentro de la eficacia de sus componentes propios de cada cual.

Pero no debemos conformarnos con la mediocridad, ya que el gasto económico de las familias de los jóvenes debería ser mínimo para este derecho que tenemos de materializar el desarrollo de nuestros jóvenes, físico y psicológico que les sirva dentro del terreno de juego, y fuera de él en la vida cotidiana. Por ello se debería invitar a empresas del entorno a patrocinar dicho proyecto. Así como instar al grupo de gobierno del ayuntamiento a que se comprometa a hacer la mayor subvención posible, así como motivar a las escuelas con entrega de trofeos, como por ejemplo premiar por contribuir a integrar al primer equipo un mayor número de juveniles.

Como resumen diré, que hemos pasado de fase. El Vinaròs C.F., no quiere ser primero a toda costa sin importar tanto la inversión, sino que ahora en nuestro pueblo se invierte para desarrollar su juventud y así representen al pueblo futbolísticamente con la intención, claro está, de no perder excesivas categorías. Todo será cuestión de lo bien que se lleve la organización de las escuelas base, en todos sus aspectos.

La pregunta del millón

Pedro Granados Vilche

El día 28 de abril me dirigí al pleno ordinario de nuestra ciudad, uno de los puntos que más me llamo la atención fue el de las corridas de toros, según nuestro señor alcalde y algún que otro concejal de otros partidos, era una salvajada lo que se hacía con estos animales, por mí el que quiera ir que valla y el que no que no valla. La pregunta del Millon que le realice a nuestro señor Alcalde fue la siguiente. Señor Alcalde cómo es posible que su partido Podemos e Izquierda Unida y algún que otro partido más esté en contra de que se maten toros en las corridas y sin embargo sean ustedes aliados de la banda terrorista ETA, que tienen en su conciencia el haber asesinado a 900 personas entre niños mujeres y hombres. De todos es sabido que en su día el señor Carot Rovira de Esqerra Republicana se reunió con dicha banda terrorista y ahora para no ser ustedes menos que ellos invitan al señor Otegui al parlamento europeo. La respuesta del Señor Alcalde fue que esta pregunta no me la contestaría porque era de otro nivel político.

Lo que me da que pensar si ¿son ustedes iguales que sus amigos? Los cuales no respetan la vida de las personas por el simple hecho de no pensar igual que ellos.

Moraleja dime con quien andas y te dire quien eres

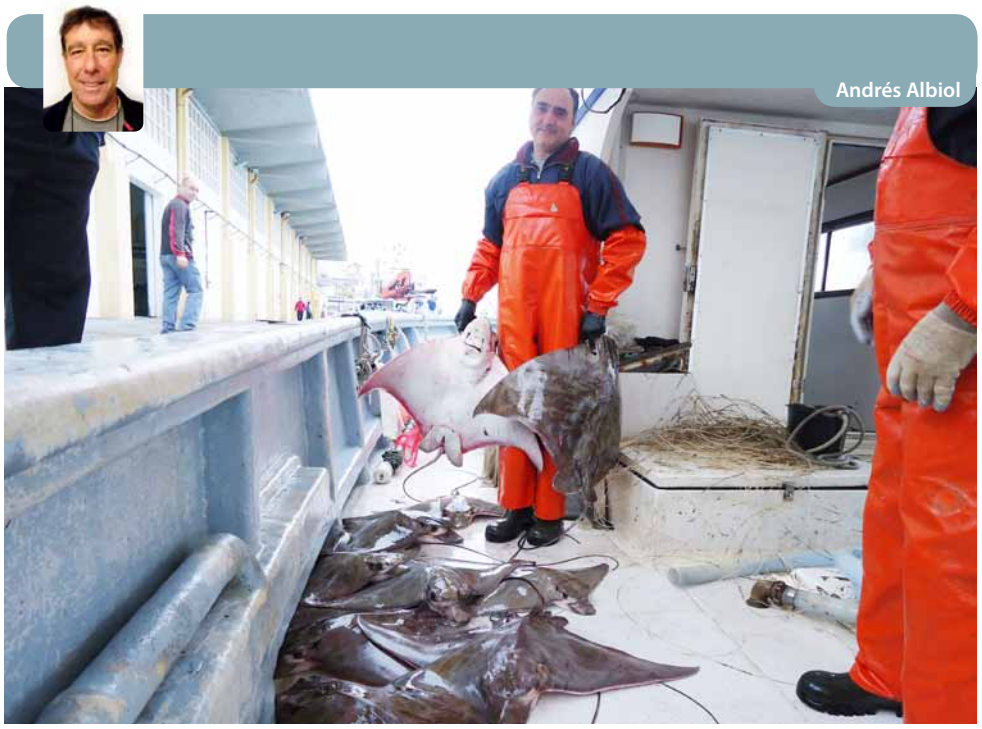

Andrés Albiol

Captures de milans a la xarxa

MAR CON CHUBASCOS Y ROLES DE VIENTO

Con unas aguas algunos días alteradas por las borrascas y por vientos de componente E y S, aún se pudo operar, ya que las pesquerías eran buenas, en especial de pescado azul y de nuestro crustáceo rey. Las cotizaciones resultaron normales.

La pesca de arrastre faenó a diario, con bastantes desembarcos de pescados y mariscos. Las subastas fueron a base de escamarlà, lluç, moll, miseria, rap, móllera, cargol, galera, canana, escrita, sorell, maira, pop roquer y morralles.

El cerco siguió con buenas capturas de peix blau. El lunes entre cuatro traíñas pillaron 1.000 cajas de boquerón (7 Kg/caja) y 50 de sardina. El martes dos llums atraparon 150 cajas de seitó y 50 de sardina. El miércoles tres barcas llevaron 300 cajas de 'oro zaul' y 50 de sardina. Y el jueves no pescaron nada por la mala marea nocturna. La procedencia era; dos de Vinaròs, ,una de Castellón, una de Mazarrón y otra de Burriana.

La flota artesanal de los artes menores, las barquitas trasmalleras en su mayoría pescan llagostí, para ello disponen de unas redes especiales de trasmallo denominadas tirets, que son muy frágiles y con una malla fina y pequeña, así éstos crustáceos se enganchan con más facilidad en la red. Al mismo tiempo pillan sipia. Una embarcación sigue faenando tras la palá. Otra lo hace en busca de pagell y mabre. Y una sigue calando en los grandes fondos rocosos para desembarcar llagosta, llomàntol, gallineta, chopa y mamona.

El palangre de costa atrapó con anzuelo poco llobarro, orá, sard, pagre y congre.

Ecos de 'Mar'; El pescado como medicina (III)

Aumentan los productos de origen marino, que elaborados como nutracéuticos proporcionan beneficios médicos o para la salud. O sea, una medicina biológica del mundo de medicamentos de origen natural. Un modo de obtenerlos es a través de la liofilización, un proceso de deshidratación mediante congelación y posterior sublimación, a presión reducida, del hielo formado que pasa muy rápido por medio de una máquina de sólido a gaseoso, y que deja el pescado deshidratado, para conservar los valores nutricionales de los peces, además de permitir almacenarlos muchos años. La conservación tanto tiempo de los pescados, es debido a que 'la degradación ocurre en los alimentos por la presencia de humedad, que es la que favorece el crecimiento bacteriano. Al liofilizar se consigue eliminar casi por completo el agua del pez. Así no crecen las bacterias y el pescado se puede guardar 'eternamente'.

La presencia de dichos alimentos pesqueros en el mercado de momento es escasa. En cambio, en otros países orientales se comercializan mucho para 'la élite'. Sin embargo, en productos de origen vegetal, la presencia en el mercado es muy abundante y aceptada por los consumidores. Ahora, con los pescados, se está en una fase inicial para lograr la aceptación del consumidor y aparte de servir como materia prima alimentaria, nos puede ofrecer acciones preventivas y curativas en muchas enfermedades, así como muchas acciones terapéuticas, puesto que los pescados llevan en sus cuerpos de una forma natural los Omega-3, etc.

Golafre

El seu principal característica és poder empassar una presa mes de dues vegades la seva longitud i 10 vegades la seva massa.

En castellà li criden glotón i engullidor negro. El seu nom científic és Chiasmodon niger.

De l'ordre dels Bleniformes i la família Quiasmodóntids té un cos allargat i una mica comprimit, fusiforme. Cap llarg. Boca gran, amb una sola fila de punxants dents que s'entrellacen en tancar-la, fins i tot els mes forts són abatibles per facilitar a l'entrada bucal de víctimes gruixudes. En aquesta dentició, els tres primers s'engrandeixen en canins. La mandíbula superior i el premaxilar es fusionen articulant-se amb el crani per obrir-se més, i la inferior és prominent a més de distensible.

Corporalment el seu esquelet posseeix de 33 a 48 vèrtebres per articular-se com un congre.

Evidentment la seva pell és nua sense escates per poder engrandir-se.

Composició aletes; 1ªDorsal X-XII, 2ªD 26-29, Pectoral 12-15 són llargues, Anal I-27-29, i les ventrales són yugulares.

És de color marró negrós, sent les aletes més clares.

Talla 30 cm.

La línia lateral és contínua, amb dos porus per segment del cos.

Per reproduir-se realitzen la freza. Els ous circulen pel corrent fins que eclosionen. Primer les larves mengen del plàncton. Viuen només en els fons abissals. Després s'alimenta de preses que atrapa amb la seva desmesurada boca. Quan les hi empassa el seu estómac es dilata enormement. De vegades si la presa és molt gran, malgrat tenir-la dins, els sucs gàstrics i la descomposició de la víctima són tan enormes pel glotó, que no ho pot assimilar i mor, per emergir i surar en la superfície pels gasos desencadenats. En morir accidentalment d'aquest manera, el seu cos a flor d'aigua, algunes vegades pot ser transportat per la marea prop de la costa, com ha ocorregut últimament a Galícia, no sent a causa del canvi climàtic com van dir alguns.

PARTE ESTADÍSTIC PESQUER D'ARROSEGAMENT DEL MES DE ABRIL DEL 2016 (I)

PEIXOS		**Lliri (Anjova)**	**71**	**Bis (Estornino)**	**16**	**Llagostí (Langostino)**	**38**
Seitò (Boquerón)	**739 Kg.**	**Llobarro (Lubina)**	**4**	**Gatet (Pintarroja)**	**115**	**Galera (Estomatoideo)**	**1.594**
Escrites (Rayas)	**425**	**Penegal (Bocanegra)**	**75**	**Rata (Miracielo)**	**30**	**Llagosta (Langosta)**	**16**
Mantes (Batoideos)	**36**	**Mabre (Herrera)**	**7**	**Palometa (Palometón)**	**46**	**Gambas (Camarones)**	**14**
Besuc (Besugo)	**27**	**Aranya (Vívora)**	**553**	**Miseria (Gallo)**	**155**		
Boga i Xucla (Bogue-Picarel)	**3.609**	**Pagell (Breca)**	**10.229**	**Peix de rei (Pejerrey)**	**518**	**Total.....**	**2.433**
Rallat (Bonito)	**22**	**Peluda (Solleta)**	**526**	**Mamona (Brótola de fango)**	**3**		
Burros (Gobios)	**245**	**Lluç (Pescadilla, Merluza)**	**4.276**	**Saboga (Alosa)**	**21**	**MOL·LUSCOS:**	
Caballa (Verdel)	**484**	**Rap (Rape)**	**2.054**	**Déntol (Dentón)**	**29**	**Calamars (Calamares)**	**391**
Veta (Pez cinta)	**480**	**Rom empetxinat (Rodaballo)**	**19**	**Chopa (Cántara)**	**2**	**Sepió punxa (Choquito)**	**207**
Congre (Congrio)	**211**	**Jurioles (Rubios)**	**66**	**Reig (Corvina)**	**8**	**Canana (Pota, Volador)**	**7.840**
Gall (Pez de San Pedro)	**148**	**Moll (Salmonete)**	**5.337**	**Vidriá (Mojarra)**	**10**	**Sèpia (Sepia)**	**126**
Orà (Dorada)	**585**	**Morralla (Serranos, etc)**	**2.730**	**Rom (Rémol, Rombo)**	**5**	**Polp roquer (Pulpo roquero)**	**1.399**
Móllera (Fanéca)	**911**	**Sardina**	**293**			**P. blanc (P. blanco)**	**1.154**
Gallineta (Cabracho)	**30**	**Mero (Cherna)**	**3**	**Total.....**	**43.906**	**Polpa (Pulpón)**	**39**
Sorells (Jureles)	**4.956**	**Sorella (Jurel real)**	**305**			**P. mesquer (P. almizclado)**	**118**
Esparrall (Raspallón)	**612**	**Bacaladilla (Perlita)**	**1.072**	**CRUSTACIS:**		**Cargol punxent (Cañailla)**	**351**
Palá (Lenguado)	**49**	**Llisa (Mújol)**	**1.638**	**Crancs (Cangrejos)**	**656**	**Total.....**	**11.623**
Sard (Sargo)	**117**	**Pagre (Pargo)**	**2**	**Escamarlà (Cigala)**	**115**	**Total extracció.....**	**57.963**

La Patinada Popular, diumenge 15 de maig

El circuit serà tancat i discorrerà per gran part del Passeig Fora Forat i Passeig de Colom

Redacció

Després de les activitats del Dia Mundial de l'Activitat Física i la Marató, aquest diumenge 15 de maig es durà a terme la tercera prova d'esport popular que organitza el Consell Municipal d'Esports (CME): la Patinada Popular.

Begoña López, regidora d'Educació i Esports, ha explicat que en aquesta ocasió el punt de sortida serà la Carpa de l'Atlàntic a les 10:00 hores i que les inscripcions -que seran gratuïtes per a tots els participants- es poden fer fins el mateix dia de l'esdeveniment a l'oficina del CME i a la de Turisme.

<<Animem a tots els ciutadans que participen i gaudisquen d'un dia sobre rodes. Creiem que és una bona oportunitat per poder gaudir sanament d'un diumenge divertit i en família>>, ha afegit

Per la seva banda, Ignacio Chaler, tècnic de l'Àrea d'Esports, ha indicat que la principal novetat d'aquesta edició serà l'existència d'un circuit urbà tancat de 2,5 quilòmetres que permetrà, durant una hora i mitja, patinar amb més llibertat i seguretat.

<<Aquest recorregut abraçarà, principalment, el passeig Fora Forat i part del Passeig de Colom. A més, es tracta d'una activitat per a totes les edats i estaran permesos des de monopatins fins a patins en línia o altres aparells amb rodes (excepte bicicletes)>>, comenta Chaler.

Finalment, des del CME, que espera superar la xifra rècord de 150 participants aquest any, ha animat a tots els vinarossencs a inscriure's el més aviat possible per poder tindre una millor previsió.

Aquest cap de setmana (14 i 15 de maig), al Poliesportiu Municipal, se celebrarà també el Peque - bàsquet, una trobada que arriba a la sisena edició i que reunix gairebé 700 jugadors de tota la província.

Les següents proves del calendari esportiu local estan programades per al 28 de maig, quan es realitzarà la Festa Final de les Escoles Esportives, i el 12 de juny, data en la qual se celebrarà el "Dia de la Bici".

Andrew Moran ofrecerá un campus de basquet en Vinaròs este verano

El entrenador de habilidades de la estrella de la NBA, Stephen Curry, estará en Vinaròs del 18 al 23 de julio

Redacció

El I NBA Skills Camp Vinaròs traerá a Vinaròs nada más y nada menos que a uno de los entrenadores de tecnificación de la talla estrella de la NBA Stephen Curry o del base de Los Angeles Clippers Chris Paul.

Andrew Moran, considerado el mejor entrenador de habilidades a nivel mundial, con academia en Miami, estará en la capital del Baix Maestrat del 18 al 23 de julio, gracias a los contactos establecidos por el entrenador del Club Basquet Vinaròs Servol, Ray Santana. Moran sólo realizará tres campus en España y uno de ellos tendrá lugar en Vinaròs, como destacó Santana, que explicó que Curry "pasa cada verano por su academia para seguir formándose". Los precios de la inscripción por esta semana de clases son de 150 euros y los interesados ya pueden apuntarse en la página web del club vinarocense.

TENIS. Club de Tenis Vinaròs

Lligues de primavera al Club de Tenis Vinaròs

Primers partits de les lligues de primavera

Ja han començat les lligues de primavera tant de pàdel com de tenis al Club de Tenis Vinaròs. Aquestes lligues consten de categoria masculina (amb quatre grups) i femenina (dos grups), i pel que fa al tenis, dos categories masculines; tots els partits que s' han començat a jugar han estat molt disputats. Per a tots els participants a la lliga de pàdel se' ls obsequia amb una tassa conmemorativa del club, i als jugadors de tenis un pot de pilotes per participant, a part, d s regals deportius per a campions i subcampions de cada categoria, a banda, també es realitzarà al final de la lliga el sorteig d' un viatge de cap de setmana a un spa per als participants de totes les lligues disputades. Si la climatologia acompanya, està previst finalitzar la lliga a mitjans de juny, molta sort per a tots els participants, tant de pàdel com de tenis, i recordeu, L' IMPORTANT NO ES COM ES COMENÇA, SINO COM S' ACABA!

Permúltim, us volem recordar que el dissabte 14 de maig esteu tots convidats al sopar que es farà al nostre restaurant per presentar a la dama del Club de Tenis 2016 Llum Fibla, on permsols 24€ es podrà gaudir d' un gran menú que estarà amenitzat pel Duo Onda i l' actuació del mentalista Dario Piera, que en la seva anterior visita va causar una gran sensació. Des de el club, felicitar a la nova dama 2016 Llum Fibla i Amunt Club de Tenis Vinaròs!

DIUMENGE A LES 10.00 PATINADA POPULAR 2016				
DIA:	**DISSABTE, 14,05,16**	**PAVELLÓ POLIESPORTIU**		
HORA	**LLOC**	**ESPORT**	**CATEGORIA**	**ENCONTRE**
9,00 A 20,00	TOTES	BÀSQUET	BASE	TORNEIG PEQUEBÀSQUET
DIA:	**DIUMENGE, 15,05,16**	**PAVELLÓ POLIESPORTIU**		
HORA	**LLOC**	**ESPORT**	**CATEGORIA**	**ENCONTRE**
9,00 A 20,00	TOTES	BÀSQUET	BASE	TORNEIG PEQUEBÀSQUET
DIA:	**DISSABTE, 14,05,16**	**PISTA ATLETISME**		
HORA	**LLOC**	**ESPORT**	**CATEGORIA**	**ENCONTRE**
9 A 13	PISTA ATLETISME	ATLETISME	TOTES	CAMPIONAT PROVINCIAL ATLETISME
DIA:	**DIVENDRES, 6,05,16**	**CIUTAT ESPORTIVA**		
HORA	**LLOC**	**ESPORT**	**CATEGORIA**	**ENCONTRE**
20,00	CAMP 1	FUTBOL	FEMENÍ	C.E. FORTÍ FEMENÍ – GINESTAR CD
DIA:	**DISSABTE 14,05,16**	**ESTADI**		
HORA	**LLOC**	**ESPORT**	**CATEGORIA**	**ENCONTRE**
10,00	ESTADI	FUTBOL	INFANTIL	CF UNITED – ACD PEÑISCOLA
12,00	ESTADI	FUTBOL	JUVENIL	VINAROS EFC B – CF JUBELAMA DE CASTELLON B
16,00	ESTADI	FUTBOL	JUVENIL	VINAROS EFC A – CD RODA D
DIA:	**DISSABTE, 14,05,16**	**CIUTAT ESPORTIVA**		
HORA	**LLOC**	**ESPORT**	**CATEGORIA**	**ENCONTRE**
10,30	CAMP 1	FUTBOL	BENJAMÍ	CF UNITED C – CF BENICARLO BF "C"
10,30	CAMP 2	FUTBOL	PREBENJAMI	CF UNITED BLAU – CF AMPOSTA ROIG
12,00	CAMP 1	FUTBOL	ALEVÍ	CF UNITED A – UD VALL DE UXO "A"
12,00	CAMP 2	FUTBOL	BENJAMÍ	CF UNITED A – UD VALL DE UXO "A"

VOLTA AL LLAGOSTÍ

Prostokishin gana la Volta al Llagostí

Víctor Martínez y Alejandro Gomiz, nuevos campeones autonómicos

Redacción

El pasado sábado 7 de mayo de 2016, la Unió Ciclista Vinaròs celebro la 53 edición de la Volta Ciclista del Llagostí, este año como campeonato de la Comunidad Valenciana, con una gran participación de equipos de la Comunidad, Tarragona, Barcelona y Zaragoza. El recorrido salía de Vinaròs a las 15.00 horas y pasaba por San Jordi, San Rafael, Traiguera, La Jana, Cervera, Calig y otra vez Vinaròs finalizando a las 18.00 horas, un total de 120 kilómetros. Desde el kilómetro uno los corredores estuvieron muy activos intentando una escapada sin tener éxito hasta que en el kilómetro veinte aproximadamente, cinco corredores, dos de la selección rusa, uno de GSPORT, uno de Mutua Levante y Ivan Diaz corredor local de CLUTBIKE hicieron la escapada buena siempre con buen entendimiento haciendo relevos constantes hasta conseguir una diferencia de cuatro minutos los cuales fueron disminuyendo cuando el pelotón se puso manos a la obra para reducir las diferencias, en el primer paso por la Ermita de la Misericordia Ivan Diaz intento dejar atrás a sus compañeros de escapada en el tramo más duro de la subida, dejando atrás al corredor de Mutua Levante y descolgando un corredor de la selección rusa, el cual pudo contactar con sus compañeros en la bajada, en la segunda subida el corredor de GSPORT intento lo mismo sin éxito, el pelotón ya estaba a punto de contactar con ellos hasta que el ultimo kilometro casi se compacto el grupo y se jugaron la victoria en el sprint donde el local Ivan Diaz acuso el esfuerzo de la escapada de 100 kilómetros y el escapado Andrey Prostokishin de la selección Rusa fue el más fuerte llegando con 10 metros de diferencia al pelotón. Los corredores locales Kevin Domenech, Andrés Milián que militan en el equipo amateur BENICASSIM estuvieron a un gran nivel luchando en el pelotón por conseguir buenas posiciones hasta que en los últimos kilómetros por culpa de un pinchazo y los nervios de los metros finales no pudieron disputar el sprint, también felicitar a Ivan Diaz por la gran escapada y por su reciente liderato en el Open BTT de la Comunidad Valenciana.

ATLETISME. Club Esportiu Vinaròs Aigües de Vinaròs

Campionat autonòmic de clubs a l'aire lliure

Per segon any consecutiu, el CEVinaròs-Aigües de Vinaròs es va classificar amb els equips masculí i femení per a participar al Campionat Autonòmic de Clubs (encontre que es va disputar a Castelló el dissabte 7 de maig). Aquesta competició és la més important a nivell d'equips que organitza la Federació Valenciana d'Atletisme i enfronta els 12 clubs més potents de la Comunitat.

El guanyador de l'encontre va ser l'actual campió d'Europa de clubs, el Playas de Castelló, tant en categoria masculina com femenina; per la seua part, el CE Vinaròs, va millorar la classificació de la temporada passada i va situar els dos equips en els llocs de finalista; les xiques del nostre club van acabar en 7a posició i els xics ho van fer en 8a. Sense cap mena de dubte, tot un èxit si és té en compte el nivell dels clubs participants i, d'aquesta manera, es confirma una gran trajectòria ascendent del club d'atletisme de Vinaròs en les darreres temporades.

A títol individual, cal destacar les victòries de les atletes Elka Sanz en els 400m tanques i Carla Masip en els 1500m; i les segones places de Guillem Adell en els 1500m i Jeni Montull en els 3000m. No obstant això, va ser la bona actuació global de tots els components atletes del CEVinaròs –amb moltes marques personals millorades- la que finalment va permetre una actuació que millora clarament les espectatives inicials. Els resultats van ser els següents:

Prova	Atleta Masculí	Marca	Lloc	Atleta Femení	Marca	Lloc
100mll	Christian Bohigues	11"89	9	Clàudia Masip	14"91	7
200mll	Christian Bohigues	24"40	10	Alba Martín	31"43	8
400mll	Hugo Monfort	55"96	11	Carla Masip	1'00"11	3
800m	Adrià Monfort	2'05"89	9	Maribel Arenós	2'57"04	8
1500m	Guillem Adell	3'59"01	2	Carla Masip	4'54"00	1
3000m	Óscar Fernàndez	9'20"01	4	Jeni Montull	10'36"46	2
100mt	Jordan Llorach	19"15	6	Maite Serrat	19"78	7
400mt	Jordan Llorach	59"65	7	Elka Sanz	1'05"70	1
Pes	Xavier Fontelles	8'44	6	Elka Sanz	8'46	5
Disc	Jose E. Palacios	25'91	5	Johana Hernàndez	23'24	6
Martell	Jose E. Palacios	29'61	6	Johana Hernàndez	33'68	6
Javelina	Xavier Fontelles	32'91	7	Rosa Sebastià	17'79	6
Llargada	Daniel Adell	6'07	5	Lídia Cruz	4'52	6
Alçada	Juan Arnau	1'55	9	Naiara Redondo	1'40	6
Perxa	Miguel A. Carvajal	4'10	6			
Triple	Miguel A. Carvajal	10'92	10	Maite Serrat	9'61	7
5kmm	Guillermo Carvajal	29'32"9	7			
4x100m	D.Adell/ J. Arnau/ M.A. Carvajal/ X. Fontelles	48"09	7	M. Serrat/ R. Sebastià C. Masip/ A. Martín	57"97	5
4x400m	G. Adell/ J. Llorach H. Monfort/ A. Monfort	3'40"45	6			

Com sempre, volem agrair al nostre patrocinador Aigües de Vinaròs la col.laboració amb la nostra entitat, així com a Nova Nutrició el suport que oferixen als nostres esportistes.

www.fotospai.com FOTOspai.com 60x40x30
Totes les imatges de Vinaròs a www.fotospai.com

Rafa Marcos

LA JORNADA

Resultados		Jornada 32		Jornada 33	15/05/2016
Puzol	0	Almassora	2	Albuixech	Onda
Burriana	4	Club La Vall	0	Almassora	Burriana
Cullera	3	VINARÒS	0	Alcalà	VINARÒS
Onda	1	San Pedro	1	Alcora	Alqueries
Museros	4	Albuixech	2	Benicarló	Vall d'Uixó
Segorbe	2	Alcora	0	Castellón "B"	Segorbe
Alcalà	3	Benicarló	0	Club La Vall	Cullera
Vall d'Uixó	2	Castellón "B"	2	San Pedro	Puzol
Alqueries	2	Benicasím	0	Benicasím	Museros

EL RESULTADO ENTRE EL CULLERA Y VINARÒS ES EL QUE SE APLICA POR INCOMPARECENCIA, A EXPENSAS DE LA RESOLUCIÓN QUE PUEDA TOMAR LA FEDERACIÓN VALENCIANA DE FÚTBOL.

Clasificación.

	J.	G.	E.	P.	G.F.	G.C.	PTOS.	DIF. G.
1Segorbe	32	21	6	5	71	27	69	44
2Burriana	32	19	6	7	70	31	63	39
3Almassora	32	17	11	4	56	18	62	38
4Castellón "B"	32	16	9	7	72	39	57	33
5Onda	32	17	6	9	70	40	57	30
6Club La Vall	32	14	11	7	53	29	53	24
7Alcora	32	12	11	9	62	34	47	28
8Albuixech	32	11	12	9	65	50	45	15
9Benicarló	32	13	6	13	40	53	45	-13
10Vall d'Uixó	32	11	10	11	49	41	43	8
11Puzol	32	10	12	10	44	39	42	5
12Museros	32	11	9	12	46	47	42	-1
13San Pedro	32	8	12	12	48	51	36	-3
14Alqueries	32	8	11	13	44	50	35	-6
15Benicasím	32	9	8	15	37	61	35	-24
16Alcalà	32	10	5	17	56	83	35	-27
17Cullera	32	5	5	22	28	82	20	-54
18VINARÒS	32	0	2	30	15	150	2	-135

ESCACS. Club Ajedrez "Ruy Lopez" Vinaròs

Finalizado el II Torneo de promesas del 'Maestrat escac i mat'

El pasado sábado 7 de mayo, se celebró en los locales del bar Classic de Vinaròs, la quinta y última ronda del Campeonato Maestrat Promesas 2016.

Durante cinco jornadas hemos podido comprobar las buenas artes que las nuevas generaciones de jugadores están mostrando, signo inequívoco de la buena salud que goza el ajedrez en la comarca.

Venció el gaspatxer Andres Fernandez, quien hizo valer su mayor veteranía respecto al resto para vencer con holgura todas las partidas que disputó.

En segundo lugar vimos al jugador benicarlando Oscar Gonzalez Reinaldos, quien fue líder durante todo el torneo, pero que sin embargo, la comisión de pequeñas imprecisiones en algunas de sus partidas le mereció la segunda posición.

Tercer clasificado fue para Manuel Fernández. El vinarocense es un jugador en alza, que hizo valer su experiencia adquirida en el pasado campeonato de edades de les Terres de l'Ebre para conseguir una excelente clasificación.

Sobre el resto de jugadores galardonados la clasificación fue como sigue:

En categoría Sub10: 1º Elsa Zafra , 2º David Teply, 3º Joan de Gustín

En categoría Sub8:, 1º Xavi Martínez , 2º Pablo Iranzo, 3º Andrei Alisie

Felicidades por tanto, a todos los jugadores participantes, e invitarlos a participar en los diferentes torneos que realizamos en la comarca. La práctica en torneos es imprescindible para mejorar y progresar en este difícil pero apasionante juego-deporte-ciencia.

IRONMANS

Ironmans afianza su segunda clasificación y se asegura la participación en la fase final

Este domingo 1 de Mayo se disputaba en Vinaròs la 4ª jornada de la liga Fútbol Flag en categoría Sub-13 que enfrentaba Ironmans Vinaròs a Barcelona Búfals y Celtas.

El primer encuentro se presentaba muy emocionante ya que Ironmans Vinaròs disputaba su segunda plaza frente Celtas 3º en la clasificación, partido decisivo cuyo resultado en la vuelta fue de 31-13 a favor de Celtas.

Esta vez Ironmans no dió opciones y sin fallar en el primer drive, Jose Abel Serret con entrega de Ivan Domenech, anotó el primer Touchdown del partido mediante una jugada de reverso. Celtas intentaba mover el balón pero una gran defensa dirigida por el entrenador defensivo Alejandro Messeguer, tapaba todos los huecos y no dejaba completar las jugadas al equipo visitante. Una buena carrera de Sebastián Casajuana subía el segundo Touchdown al marcador dejando un claro 12 - 0 a favor de Ironmans Vinaròs, parecía que Ironmans dominaba el encuentro pero un Touchdown de Celtas daba esperanzas y presagiaba un encuentro competitivo con un 12-6. Entonces ocurrió la jugada que marcó el encuentro, una gran intercepción del defensa Santiago Matamoros entregaba el balón en una muy buena situación de campo a la ofensiva de Ironmans que no desaprovechó y tras otra carrera de Sebastián Casajuana que terminó en Touchdown, dejaba un claro marcador 18-6 en la media parte a favor de Ironmans Vinaròs. Al inicio del segundo tiempo, Celtas ajustó su ofensiva y mediante una gran carrera muy abierta anotaba otro Touchdown y completaba el punto extra abriendo de nuevo el encuentro con un 18-13 y todo por decidir, pero de nuevo Jose Abel a pase de Ivan Domenech sentenció el encuentro con un resultado final de 24-13 a favor del equipo local. Cabe destacar la gran concentración de todos los jugadores de Ironmans durante todo el encuentro, clave para poder enfrentarse a un duro rival directo.

El siguiente encuentro enfrentaba a Ironmans Vinaròs y Barcelona Bufals. Este fué un partido más cómodo para el equipo local que supo controlar la ofensiva de Bufals evitando que no anotaran durante todo el encuentro, demostrando que la defensa de Ironmans es la segunda mejor defensa de la competición con solo 3 puntos de diferencia de la primera. Sebastián Casajuana fue el que

se llevó el premio al anotar 2 Touchdown de carrera en cada parte del partido, pero fue gracias al buen hacer del ataque de Ironmans que mediante las combinaciones en la posición de Quarterback de Ivan Domenech y Gerard Plomer, junto con la buena concentración del Center Adam Hagara y David Alexandre junto Jose Abel Serret como receptores movieron el balón con fluidez durante todo el partido.

Cabe destacar la actuación de Gerard Plomer durante los dos partidos por su polivalencia en las posiciones de Quarterback, Running Back y defensa, así como Marius Gaurilyus que su constancia defensiva como Rusher consiguió dar la presión necesaria al Quarterback contrario hasta provocar un Sack.

Después de estos dos partidos, Ironmans ya se encuentra clasificado para la fase final que se disputará el 29 de Mayo. Antes se enfrentará a Rookies y Dracs pero la clasificación ya está asegurada.

Tu Imprenta de siempre
Artes Gráficas castell Impresores
Dr. Fleming nº 6
12500 Vinaròs
Tel. 964 45 00 85
Fax. 964 45 20 12
Tarjetas
Banners
Folletos
Posters
Diseño
catálogos
revistas
libros
Facturas
Pegatinas
Plotter
Sobres
INVERTIR EN PUBLICIDAD
es estar presente, es tener más clientes

PATINATGE ARTÍSTIC. Club Patinaje Artístico Vinaròs

Trofeo Benaguassil 2016

El pasado fin de semana 7 de Mayo, se celebró el "Trofeo Interclub Benaguassil" , evento en el que ha participado el "Club Patinatge Artístic Vinaròs", participando un total de 18 patinadores de nuestra entidad y entre las provincias de Valencia y Castellón.

Allí, se dieron cita un total de 86 deportistas, desde el nivel de iniciación Mini, hasta las categorías territoriales.

Del Nivel D (mini), participaron: Ingrid Viana y Carly Soto, del Nivel D: Nerea Burriel y Nadia Soto, del C: lo hizo Helena Casanova, del B participaron: Paula Gasulla, Elia Ruiz, Iris Viana y Mariona Morales, del Nivel A: Nerea Soto y Claudia Grau, de Tercera Categoría: Lorena Alcalde, en la Categoría Alevín, lo hicieron Angel Verdugo y Virginia Chesa, en Cadete: Anna Gil, Iris Pujol y Paula Chalé, en Juvenil: Lula Uva .

Por parte de nuestros patinadores, destacamos los siguientes pódiums: Ingrid Viana: 1ª

clasificada, Claudia Grau, quedó en 3ª posición, Lorena Alcalde, consiguió un 1er puesto, Virginia Chesa y Ángel Verdugo obtuvieron un 1er y 2º lugar, Anna Gil y Paula Chalé, quedaron la 1ª y 2ª clasificada, respectivamente.

Como siempre, felicitar a todos nuestros participantes, por sus buenos resultados y a los que no han participado, animarlos, desde aquí, para que sigan trabajando y como no, agradecer a nuestras entrenadoras, por el trabajo realizado.

CATALUNYA POOL TOUR

Final Tarragona vs Castellón

Interesante resulto la prueba que acogió El Circulo Mercantil y Cultural del Catalunya Pool Tour en la modalidad de Bola 8 y categoría 2A y puntuable para el circuito Catalán de Pool que se celebró en nuestra localidad La victoria favoreció al tarraconense Iván Recasens que ganó al jugador de Almenara Vicente Rumeu por 5 a 3. En semifinales V. Rumeu eliminaba a Alberto Taravilla de Reus por un contundente 5a0. Mientras que el campeón J. Blanchard tuvo un difícil partido ante Santiago García de Vinaros a quien venció en la partida desiciva por 5 a 4. Mientras en Puigcerda se celebraba en paralelo la misma prueba pero para los jugadores de la zona norte de Catalunya.

BÀSQUET. Club Bàsquet Vinaròs

Crónicas C.B Gil Comes Vinaròs

Fin de semana donde solo jugo en competición oficial el equipo cadete femenino que se clasificó para jugar la fase final contra el C.B Torrent en octavos de final.

También jugaron en el torneo organizado en Peñiscola el infantil femenino y masculino y el cadete masculino, que se trasladaron sábado y domingo a la localidad vecina, donde consiguieron muy buenos resultados.

Nuestro infantil femenino acabo en 3º posición y el infantil masculino se metió en la final perdiéndola y consiguiendo la 2º posición y el mejor resultado lo consiguió nuestro cadete masculino que consiguió ganar la final y proclamarse campeón del torneo.

CADETE FEMENINO

C.B TORRENT 53 – C.B GIL COMES VINARÒS 60 (SABADO)

C.B GIL COMES VINARÒS 53 – C.B TORRENT 30

Nuestras cadetes jugaban los octavos de final contra el Torrent que era el campeón de su grupo y que había acabado la competición invicto y se jugaba sábado en Valencia y el domingo en Vinaros.

A priori salía como favorito el equipo de Torrent pero al final las chicas de Vinaròs en consiguió imponerse en los dos partidos merecidamente ya que fueron justas vencedoras en los dos partidos, gracias al buen juego realizado tanto en defensa como en ataque. El sábado el partido fue más igualado pero en una gran segunda parte donde seguramente desplegaron el mejor juego de toda la temporada consiguieron vencer por 7 puntos a un buen equipo.

Ya el domingo en partido jugado en Vinaròs las jóvenes jugadoras locales no dieron opción a las jugadoras de Torrent de creer en una posible remontada ya que salieron desde el principio muy centradas, sobre todo en defensa y consiguieron ventajas de más de 10 puntos en los dos primeros cuartos y a partir de ahí mandaron todo el partido incluso aumentando la ventaja hasta los 23 puntos de diferencia al final del partido.

Ahora ya clasificadas entre los 8 mejores equipos cadetes de la categoría les tocara jugar el pase a semifinales contra el Gandía.

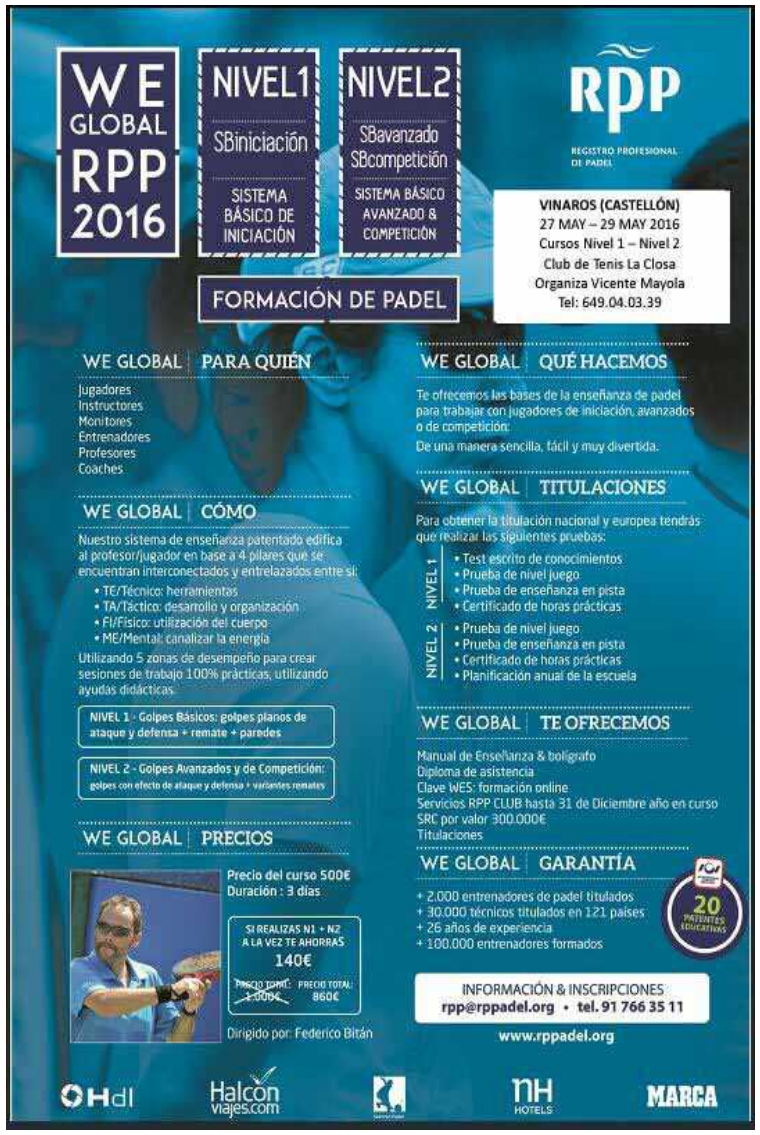

Curs
a la Seu del Nord

Aplicació pràctica d'operacions d'especial dificultat del Pla General de Comptabilitat

30-31 de maig i 2-3 de juny de 2016 de 16 a 20h

Andreu Arnau Paradís. Doctor en Administració i Direcció d'Empreses. Professor Titular del Departament de Finances i Comptabilitat de la Universitat Jaume I.

Preu: 18€ per al públic en general. **50%** de descompte per a l'alumnat de l'UJI i socis i sòcies de AlumniSAUJI.

Lloc: Vinalab- Centre de Coneixement (C/ Galicia nº 12), Vinaròs Paral·lela al C/ Astúries. Entrada per C/ San Ferran.

Més informació:
Seu del Nord de l'UJI
seudelnord@uji.es
www.campusobert.uji.es

Temari

1. PGC i PGC per a Pimes
2. Operacions amb Immobilitzat
   a. Provisió per desmantellament i adquisició i construcció d'immobles.
   b. Operacions d'arrendament financer
   c. Permutes
3. Instruments financers
   a. El criteri financer per calcular les despeses financeres
   b. Préstecs
   c. Deutes i crèdits com a conseqüència d'operacions comercials
4. L'impost sobre beneficis
   a. La despesa per l'impost
   b. El deute per l'impost
5. Els comptes anuals
   a. L'estat de canvis en el patrimoni net
   b. L'estat de fluxos de tresoreria.

La inscripció s'ha de realitzar a través de la pàgina web http://preinscripcio.uji.es/

El pagament s'ha de realitzar mitjançant targeta bancària. Si no es disposa d'usuari i de clau d'accés o es tenen problemes a l'hora de registrar-se per a accedir-hi, es pot contactar directament amb la Seu del Nord.

Certificat: se certificarà l'assistència al curs a les persones matriculades que assistisquen almenys al 80% de les hores de classe i firmen el control corresponent.

Més informació:
Seu del Nord de l'UJI
Biblioteca municipal de Vinaròs (carrer del Pilar, 26)
seudelnord@uji.es | Tel. 964 459 590

Conferència
a la Seu del Nord

Xarxes socials i circulació de la informació: més o menys democràcia?

Dijous 12 de maig de 2016 a les 19.30h

Andreu Casero Ripollés
Professor Titular de Periodisme del Dep.de Ciències de la Comunicació de la Universitat Jaume I

ENTRADA GRATUÏTA I OBERTA A TOT EL PÚBLIC

Lloc: Vinalab- Centre de Coneixement (C/ Galicia nº 12), Vinaròs Paral·lela al C/ Astúries. Entrada per C/ San Ferran.

Més informació:
Seu del Nord de l'UJI
seudelnord@uji.es
www.campusobert.uji.es

ProgramacióCultural2016

Auditori Municipal Aiguals d'Izco

EXPOSICIÓ FI DE CURS

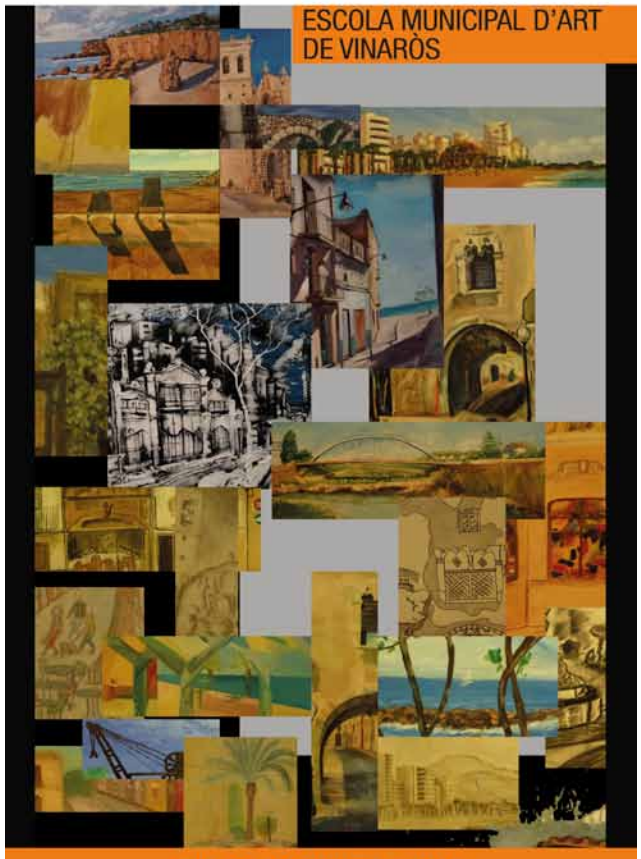

Del **12** al **29 maig** de 2016
Inauguració: **12 de maig a les 19.00 h**

Ajuntament de Vinaròs

FUNDACIÓ caixa vinaròs

ACTIVITATS MES DE MAIG 2016

DIA	HORA	ACTIVITAT	LLOC	CARTELL
FINS EL DIA 14	de 17:30 a 20:30	" BALANCINS MODERNISTES " DE JULIO VIVES CHILLIDA	Sala d'exposicions	
6	20:00	CONFERÈNCIA "LA PATERNA DEL DARRERE. CAIGUTS, VÍCTIMES, MÀRTIRS I FORASTERS" A CÀRREC DE VICENT GABARDA	Auditori Carles Santos	
9	15:00 a 20:00	OBSERVACIÓ DEL TRÀNSIT DEL PLANETA MERCURI PER DAVANT DEL SOL	Observatori astronòmic Fundació Caixa Vinaròs	
13	20:00	L'HEURA EN CONCERT	Auditori Carles Santos	
21	19:30	INAUGURACIÓ EXPOSICIÓ DE ARTE DUBITANTI ESCULTURES DE JOSEP RICART	Espai Sebastià Miralles	
26	19:30	INAUGURACIÓ "APUNTES SOBRE UNA VIDA CASTRADA" UN PROJECTE D'AHINOA ANAUT	Sala d'exposicions	
28	19:00	AUDICIÓ DEL GRUP DE CAMBRA DE SAXOS DE L'ESCOLA DE MÚSICA DE LA S.M. LA ALIANZA DE VINARÒS	Auditori Carles Santos	

SI COMPRES AQUÍ...

BON PROFIT!

VINARÒS

Compra als comerços adherits a la campanya i participaràs en el sorteig d'1 sopar/dinar, per a 2 persones, en cadascun dels restaurants participants en les següents jornades gastronòmiques:

JORNADES DE CUINA DE LA GALERA
Compres del 19 febrer al 5 març
Sorteig: 8 de març

JORNADES DE CUINA DE LA FIDEUADA
Compres del 29 abril al 28 maig
Sorteig: 31 de maig

JORNADES DE CUINA DEL LLAGOSTÍ
Compres del 15 juliol al 30 juliol
Sorteig: 2 d'agost

JORNADES DE CUINA DEL RANXO MARINER
Compres del 16 setembre a l'1 octubre
Sorteig: 4 d'octubre

JORNADES DE CUINA DELS ARROSSOS
Compres del 28 octubre al 19 novembre
Sorteig: 22 de novembre

Ajuntament de Vinaròs · Generalitat Valenciana · afic · Vinaròs de fotolivre · VINARÒS VIU · saboreavinaròs

TAST DEL TERRITORI

AL MERCAT

PREMIUM QUALITY

3€

Cirera de la Salzadella

Presentació: Melmedades Magistratus

Showcooking: Salvador Alcaraz

Rte. El Langostino de Oro

dijous 19 maig 18:30h

Tiquets a la venda al bar del mercat "Lo Tipic" i per internet a www.evadirte.com

Ajuntament de Vinaròs · Generalitat Valenciana · afic · Vinaròs de fotolivre · MERCAT DE VINARÒS · saboreavinaròs · evadirte!.com · IGP CASTELLÓ

Regidoria de **Cultura, Festes, Tradicions i Joventut**
Regidoria de **Turisme i Comerç**

Si voleu rebre setmanalment la programació cultural per correu electrònic, tant sols heu de demanar-ho a **cultura@vinaros.es** Per a més informació **vinaros@touristinfo.net**

●IMAGINÀRIA●
FOTOGRAFIA #ENPRIMAVERA16
Del 5 de maig al 4 de juny de 2016. Castelló

UNIVERSITAT JAUME I 25

"APUNTES SOBRE UNA HISTORIA CASTRADA" – AINHOA ANAUT –

¿Y si el 50% de la población mundial valiera menos que el otro 50%?, ¿Cuál sería la posición que tú ocuparías?, ¿y cuáles tus sentimientos? Más allá del género, Ainhoa habla de la justicia y de la necesaria defensa del sujeto libre. Tan solo hay que saber ver.

Un bosque. Una historia. Un cuerpo desnudo que se ancla en la tierra escondiendo la cabeza y aguantando el equilibrio... Estos serían algunos de los aspectos que la fotógrafa y artista visual, Ahinoa Anaut, revisa y reinterpreta en «Apuntes sobre una historia castrada».

Lugar: Fundació Caixa Vinaròs (C/ Socors 64. Vinaròs)

Inauguración: 26 de mayo a las 19.30 h.
Periodo expositivo: del 26 de mayo al 19 de junio
Horario de sala: de martes a sábado de 17.30 a 20.30 h

Organiza: Universitat Jaume I-Campus Obert
Colabora: Fundació Caixa Vinaròs, Ayuntamiento de Vinaròs

Ajuntament de Vinaròs · VINARÒS VIU · FUNDACIÓ caixa vinaròs

ProgramacióCultural2016

PROGRAMACIÓ Professional

Divendres 1, a les 22.30 hores i dissabte, 2 d'abril a les 22.30 hores
"BARCELONA CITY BALLET
Entrada 10 euros. Venda anticipada a l'auditori. Públic adult

Dijous, 7 d'abril a les 22.30 hores
"T'HO DIC SENSE ACRITUD" d'Eugeni Alemany.
Entrada 5 euros. Venda anticipada auditori. Públic adult

Dijous, 21 d'abril matí a les 10.00 i a les 11.30 hores.
Teatre en anglés "ONCE UPON A TIME" i "D' ARTAGNAN" de FORUM TEATRE per a centres escolars adaptat a la campanya.

Dijous, 21 d'abril tarde a les 18.15 hores
"CONTES A LES BUTXAQUES" per xiquets i xiquetes de 4 a 11 anys.
Companyia ConteClown. Entrada lliure

Divendres, 22 d'abril a les 22.30 hores
"LA CARTA" de Malatesta Teatre.
Entrada 5 euros. Venda anticipada a l'Auditori. Públic adult

Dissabte, 23 d'abril
"SOPA DE PEDRES" de la Companyia EL BALL DE SANT VITO
Públic infantil (més informació fira del llibre)

Dissabte, 23 d'abril al matí i a la vesprada
"CONTACONTES" a càrrec de la Companyia AMEBA TEATRE
Públic infantil (més informació fira del llibre)

Diumenge, 24 d'abril a les 19.00 hores
CONCERT DE LA FILHARMÒNICA DE CAMBRA DE COLÒNIA
a l'auditori. Públic adult. Venda d'entrades al Diaris i un hora abans en taquilla auditori

Divendres, 13 de maig a les 22.30 hores
"MATANT EL TEMPS" de La Dependent.
Entrada 5 euros. Venda anticipada auditori. Públic adult

PROGRAMACIÓ Amateur

Divendres 18 de març
"PIS DE LLOGUER"
Taller d'Art dramàtic de l'Aula per Majors de la UJI. Auditori. Públic adult

Dissabte 28 i diumenge 29 de maig "
"LA NOVIA CADÁVER", grup de teatre del Casal Jove. TEATRÈMOL
Públic adult

Divendres 3, dissabte 4 i diumenge 5 de juny
"SUEÑO DE UNA NOCHE DE VERANO", grup de l'aula de teatre LAS MIL Y UNA. Públic adult

Divendres 10, dissabte 11 i diumenge 12 de juny,
"FÀSTIC DE VIDA" del grup de l'aula de teatre ELS FIGURANTS.
Públic adult

Dissabte, 18 de juny
"LISÍSTRATA" grup de teatre IPSO FACTO de l'IES José Vilaplana.
Públic adult

Diumenge, 26 de juny
COPPELIA interpretat pel grup de dansa clàssica del Casal Jove
Públic familiar

Ajuntament de Vinaròs · VINARÒS VIU · Casal Jove Vinaròs · CULTURARTS Teatre i Dansa · Teatres

Cartelera

w.w.w.jjcinema.es

MI GRAN BODA GRIEGA 2

DIVENDRES:	Día:13	22:15:h
DISSABTE:	Día:14	22:15:h
DIUMENGE:	Día:15	21:00:h
DILLUNS:	Día:16	21:40:h
DIMARTS:	Día:17	20:00:h
DIMECRES:	Día:18	21:15:h

PREU:5€
Dia,l'espectador dilluns 4€ , no s'apliquen els dies festius
Classificació: Tots els públics

w.w.w.jjcinema.es

"EL OLIVO"

PELÍCULA ENREGISTRADA AL(BAIX MAESTRAT)

DIVENDRES:	Día:13	20:15:h
DISSABTE:	Día:14	20:15:h
DIUMENGE:	Día:15	19:00:h
DILLUNS:	Día:16	20:00:h
DIMARTS:	Día:17	21:40:h
DIMECRES:	Día:18	19:15:h

PREU:5€
Dia,l'espectador dilluns 4€ , no s'apliquen els dies festius
Classificació: Tots els públics

w.w.w.jjcinema.es

"ANGRY BIRDS"

LA PELÍCULA

DIVENDRES:	Día:13	18:15:h	
DISSABTE:	Día:14	16:30:h	18:15:h
DIUMENGE:	Día:15	12:00:h	17:00:h
DILLUNS:	Día:16		18:15:h
DIMARTS:	Día:17	18:15:h	

PREU: 5€ 7€
Dia,l'espectador dilluns 4€ , 6€ no s'apliquen els dies festius
Classificació: Tots els públics

JJcinema
C/ ÁNGEL Nº 10 - VINARÒS

Pròximament:

TORO - - KIKI - -
ANGRY BIRDS

Preu de l'entrada: **5 euros**
www.jjcinema.es
Dilluns, dia de l'espectador: **4 euros**
(no s'apliquen els dies festius)

Regidoria de **Cultura, Festes, Tradicions i Joventut**
Regidoria de **Turisme i Comerç**

Si voleu rebre setmanalment la programació cultural per correu electrònic, tant sols heu de demanar-ho a **cultura@vinaros.es** Per a més informació **vinaros@touristinfo.net**

DESCOMPTE

20% en PRODUCTES seleccionats

MAIG AL MERCAT

DEL 2 AL 7
Descomptes en productes seleccionats
de PEIX I MARISC

DEL 9 AL 14
Descomptes en productes seleccionats
de FRUITES I VERDURES

DEL 16 AL 21
Descomptes en productes seleccionats
de VARIS

DEL 23 AL 28
Descomptes en productes seleccionats
de CARNS I EMBOTITS

MERCAT DE VINARÒS · Ajuntament de Vinaròs · afic

PROGRAMACIÓ

DILLUNS 2
17.30 ESPAI GASTRONÒMIC DEL MERCAT
FPA. Curs de cuina mediterrània

DIJOUS 5
9.15 ESPAI GASTRONÒMIC DEL MERCAT
FPA. Curs Monogràfic. Tapes i pinxos

DIVENDRES 6
19.00 - 21.30 Mercat de Tapes
Tasteu les tapes del mercat 1,5€/tapa

DILLUNS 9
17.30 ESPAI GASTRONÒMIC DEL MERCAT
FPA. Curs de cuina mediterrània

DIVENDRES 13
12.00 Sorteig d'un menú per 2 persones al RESTAURANT "RAFEL LO CRISTALERO"

DISSABTE 14
Repte 10k Cuinetes saludables

DILLUNS 16
17.30 ESPAI GASTRONÒMIC DEL MERCAT
FPA. Curs de cuina mediterrània

DIJOUS 19
18.00 ESPAI GASTRONÒMIC DEL MERCAT
Tast del Territori. La Cirera de la Salzadella i Melmelades Magistratus

DILLUNS 23
17.30 ESPAI GASTRONÒMIC DEL MERCAT
FPA. Curs de cuina mediterrània

DIJOUS 26
17.15 ESPAI GASTRONÒMIC DEL MERCAT
FPA. Curs Monogràfic. Cuina d'estiu

DIVENDRES 27
12.00 Sorteig d'una cistella de productes del Mercat

Inscripcions per als cursos del FPA al consell municipal
(Antic collegi Sant Sebastià)

Podeu consultar les bases dels sortejos al nostre web

L'Associació de venedors del Mercat es reserva el dret de realitzar modificacions.

www.mercatdevinaros.es

Buzón de sugerencias

La tribu es parte de tod@s.

Por ello, y porque queremos crecer y aprender
...

¡Ayúdanos a conseguirlo!

ESCRIBE AQUÍ
tus peticiones
tus quejas sugerencias
etc.

criantentribu@gmail.com

CRIANT EN TRIBU

9a marxa senderista per la Tinença de Benifassà

Vallibona - Castell de Cabres | 20 kms | 29 de maig de 2016

Sortida: 9 hores, des de Vallibona | Preu: 12 € (federats) 15 € (no federats) | Inclou: Esmorzar, dinar, samarreta i motxilla commemorativa

Més informació i inscripcions a www.benifassa.org | Màxim 450 participants

ORGANITZEN · AMB EL SUPORT DE · Ajuntament de Vallibona · Ajuntament de Castell de Cabres

Concert a benefici de Dídac
Especial de Primavera

CORAL POLIFÒNICA DE
JOVENTUTS UNIDES
DE LA SÉNIA

LINDY SISTERS CHOIR
DE BARCELONA GOSPEL

ORFEÓ VINAROSSENC

Dissabte **21**
de **maig**
de 2016
20.00 hores
Auditori Municipal
"V. Aiguals d'Izco"

Regidoria de **Cultura, Festes, Tradicions i Joventut**
Regidoria de **Turisme i Comerç**

Si voleu rebre setmanalment la programació cultural per correu electrònic, tant sols heu de demanar-ho a **cultura@vinaros.es** Per a més informació **vinaros@touristinfo.net**

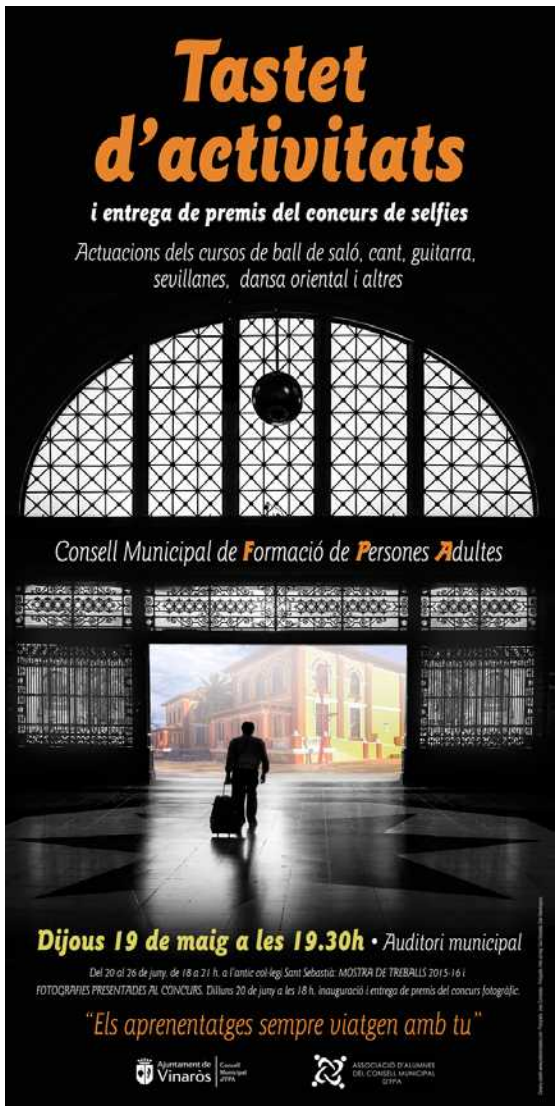

activitats culturals

Del 12 al 29 de maig
AUDITORI MUNICIPAL
De dimarts a diumenge, de 18 a 21 hores, **EXPOSICIÓ DE L'ESCOLA D'ART**
Organitza: Escola d'Art

Divendres 13 de maig
BIBLIOTECA MUNICIPAL
19 h, Xerrada Què parlem als països catalans? Bases neuro-emocionals i politicosocials a càrrec de Montserrat Alabao Ferreres
Organitza: Ass. Cultural Jaume I de Vinaròs

AUDITORI MUNICIPAL
22.30 h, **TEATRE** professional amb l'obra **"Matant el temps"** de la Cia La dependent
Venda d'entrades anticipades a l'Auditori Municipal, preu 5 €
Organitza: Regidoria de Cultura

Dissabte 14 de maig
AUDITORI MUNICIPAL
20.30 h. CONCERT de l'Orquestra del Conservatori de Castelló
Organitza: Comissió organitzadora del 600 anys de l'imatge de Sant Sebastià

Diumenge 15 de maig
AUDITORI MUNICIPAL
18.30 h CONCERT de clarinet i piano a càrrec de Fernando Guarch i Inés Reguero
Organitza: Comissió organitzadora del 600 anys de l'imatge de Sant Sebastià

Divendres 20 de maig
AUDITORI MUNICIPAL
20.30 h CONCERT de la CORAL del Col·legi Sant Sebastià.
Organitza: Coral Sant Sebastià

Dissabte 21 de maig
AUDITORI MUNICIPAL
20 h CONCERT a benefici de Dídac a càrrec de la Coral Polifònica de Joventuts Unides de La Sénia, Lindy Sisters Choir de Barcelona gospel i l'Orfeó Vinarossenc.
Entrada Illiure
Organitza: Orfeó Vinarossenc

Dijous 26 de maig
BIBLIOTECA MUNICIPAL
19 h. Presentació del Llibre La Societat Musical la Alianza
Organitza: Ass. Cultural Amics de Vinaròs

Dissabte 28 de maig
AUDITORI MUNICIPAL
22.30 h TEATRE amateur amb l'obra "La novia cadáver" a càrrec del grup de teatre del Casal Jove Teatrèmol.
Venda anticipada d'entrades a l'Auditori. Preu 5 €

Diumenge 29 de maig
AUDITORI MUNICIPAL
19.30 h TEATRE amateur amb l'obra "La novia cadáver" a càrrec del grup de teatre del Casal Jove Teatrèmol.
Venda anticipada d'entrades a l'Auditori. Preu 5 €

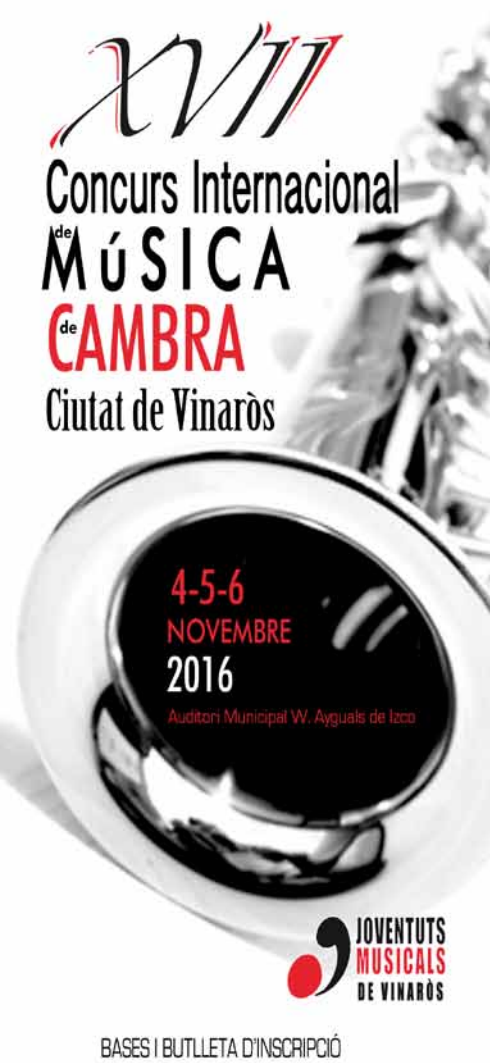

BASES I BUTLLETA D'INSCRIPCIÓ

Bases

CONVOCATÒRIA
Joventuts Musicals de Vinaròs, organitzador del Concurs Internacional de Música de Cambra CIUTAT DE VINARÒS, convoca la XVII edició per als dies **4, 5 i 6 de novembre de 2016** a l'Auditori Municipal W. Ayguals d'Izco (plaça de Sant Agustí, s/n, 12500 Vinaròs).

PARTICIPANTS
Hi podran participar els intèrprets que encara no hagen fet **29 anys el dia que finalitzen les proves.**
La modalitat d'aquesta edició és la de conjunts de cambra que hauran d'estar formats per un mínim de 2 components i un màxim de 8. Així mateix, hauran d'acreditar amb currículum i programa una experiència com a agrupació d'un mínim de 6 mesos.
Cap dels músics participants no podrà formar part en més d'un grup concursant.

INFORMACIÓ
Bases: http://asociaciones.jmspain.org/vinaros/2587-bases-concurs/
http://www.vinaros.es/templates/ficha01.php?idsec=68&idkey=52&idpadre=28
Web municipal: **http://www.vinaros.org** Menú: elmunicipi, opció cultura, opció concursos.
Butlleta d'inscripció:
http://asociaciones.jmspain.org/vinaros/2588-inscripcions/

INSCRIPCIÓ
Els concursants hauran d'abonar la **quantitat de 60 €** en conceptes de drets d'inscripció per grup participant.
El pagament s'efectuarà, lliure de despeses per al concurs, per transferència bancària a Joventuts Musicals de Vinaròs:
IBAN: ES76 3174 5899 9711 5404 9124
BIC: BCOEESMM174
El pagament de la inscripció és condició indispensable per a participar en el concurs.
La còpia d'ingrés haurà de reflectir clarament el nom del grup participant.
No es reemborsaran els drets en cap cas.
El termini d'inscripció finalitzarà a les 24 hores del dia 15 de setembre de 2016.
La butlleta d'inscripció amb totes les dades i acompanyada de:
1.Currículum i foto del grup.
2.Fotocòpia del DNI, NIE o document vàlid i en vigor dels components del grup.
3.Fotocòpia d'ingrés dels drets d'inscripció.
4.Acreditació d'antiguitat del grup d'un mínim de 6 mesos.

Es trametrà:
Telemàticament: Reomplint el formulari:
http://asociaciones.jmspain.org/vinaros/2588-inscripcions/
Per correu electrònic: concurs_ciutatdevinaros@yahoo.es
Per correu postal: S'hi remetrà per correu certificat amb justificant de recepció a:
Concurs Internacional de Música de Cambra CIUTAT DE VINARÒS
Joventuts Musicals de Vinaròs - Apartat de Correus, 15
12500 Vinaròs (Castelló)

Se'n considerarà com a data de recepció la que indique el formulari o el correu electrònic o el mata-segells de correus i no seran admeses les que no hi conste.
Les sol·licituds que no adjunten tota la documentació i les inscripcions rebudes fora de termini no seran admeses al concurs.
Una vegada tancat el termini, l'organització comunicarà a cada grup concursant l'acceptació oficial al concurs i, si és el cas, els motius pels quals s'hi denega.

REPERTORI I PROVES
El concurs constarà de dues proves: eliminatòria i final.
Al realitzar la inscripció cada grup concursant adjuntarà un programa amb obres o fragments que seràn, almenys, de dos compositors diferents. El concursant especificarà la duració del repertori, els seus moviments i la data de composició. No es podrà bescanviar el repertori una vegada siga acceptat per l'organització.
Totes les obres presentades seran originals per a música de cambra.
Abans d'iniciar les proves, els grups concursants s'hauran d'acreditar i **facilitar a l'organització tres còpies clares de les partitures** o guions de director de les obres a interpretar-hi (no particel·les). Així mateix, en qualsevol moment, el jurat podrà demanar que els concursants acrediten la seua identitat.
L'organització només podrà modificar l'ordre d'actuació en casos excepcionals i suficientment justificats.
Les actuacions seran de caràcter públic amb entrada lliure i controlada a la sala.
Prova Eliminatòria: cada grup interpretarà una única obra o fragments d'un mateix autor amb una durada aproximada i màxima de 15 minuts . En finalitzar totes les interpretacions el jurat anunciarà els grups seleccionats, amb un màxim de 6, per a la fase final de l'endemà.
Prova Final: Els grups seleccionats actuaran amb el mateix ordre que el dia anterior. Cada grup finalista interpretarà dues obres o fragments d'autors diferents amb una durada aproximada i màxima de 20 minuts.
No s'hi podrà incloure l'obra o fragments de la fase eliminatòria.

PREMIS
Els premis, patrocinats íntegrament per l'Ajuntament de Vinaròs, són els següents:

Primer premi:	2.500 € i diploma
Segon premi:	1.500 € i diploma
Tercer premi:	1.000 € i diploma

L'import dels premis estarà sotmès a la retenció fiscal que marca la llei.

Els grups que passen a la fase final rebran un diploma acreditatiu.
Els guanyadors del primer premi hauran d'interpretar el concert inaugural del concurs de l'any següent i tindran l'opció de realitzar una gira de concerts organitzats per
Juventudes Musicales de España dins del Pla de Participació.
Joventuts Musicals de Catalunya inclourà dins de la seua Xarxa de Músiques de Catalunya al guanyador del concurs.
La Diputació de Castelló patrocina un concert al Castell de Peníscola, dotat amb 1.000 euros.

Els guanyadors del segon i tercer premi tindran l'opció de realitzar un concert organitzat per Joventuts Musicals de Vinaròs.
Els concursants hauran de recollir personalment el guardó que els siga atorgat en l'acte de cloenda de diumenge a la vesprada. En el cas de no estar-hi tots els membres presents, l'organització entendrà que el grup renuncia al premi. Així mateix, els grups guanyadors interpretaran durant l'esmentat acte una de les obres presentades al concurs.
Aquells que obtinguen el primer premi no podran tornar-se a presentar en posteriors edicions

JURAT
Serà designat per l'organització del concurs i estarà constituït per:
• Destacades personalitats del món de la música.
• Una persona vinculada a l'organització que realitzarà les funcions de secretari/a amb dret a veu però sense dret a vot.
El jurat:
• Redactarà el seu reglament intern.
• Podrà declarar deserts els premis o repartir-los entre diversos grups concursants.
Les decisions del jurat seran inapel·lables.

HORARI
• Acte Inaugural: 21h (divendres).
• Acreditació: segons el nombre d'inscripcions (dissabte matí).
• Prova Eliminatòria: segons el nombre d'inscripcions (dissabte matí i/o vesprada).
• Prova Final: 10h (diumenge).
• Acte de Clausura: 18h (diumenge).
L'horari definitiu constarà en la comunicació oficial d'acceptació.

NOTES
L'organització del concurs:
• No assumirà les despeses de viatges ni allotjament dels concursants.
• No assumirà les despeses extres ni els menjars que aniran per compte de qui els origina.
• Tindrà el dret a enregistrar per qualsevol mitjà les proves dels concursants i a fer-ne l'ús promocional que estime convenient.
• Facilitarà locals per assajar abans de l'actuació als grups que així ho demanen amb suficient antelació.
• Tindrà plena potestat per a decidir sobre qualsevol incidència o canvi no previst en aquestes bases.

El termini d'inscripció finalitzarà a les 24 hores del dia 15 de setembre de 2016.

La inscripció en el Concurs Internacional de Música de Cambra CIUTAT DE VINARÒS implica l'acceptació d'aquestes bases.

REGIDORIA DE TURISME informa:

Inscripció al Dia Mundial de la Tapa 2016

Tots els bars i restaurants que estiguen interessats a participar en l'esdeveniment Dia Mundial de Tapa, que se celebrarà del 3 al 16 de juny, tenen disponibles el formulari de sol·licitud d'inscripció i les dates de terminis de presentació en la seu electrònica de l'Ajuntament:

https://vinaros.sedelectronica.es (apartat: Empreses, subapartat: Serveis públics)
Presentació de sol·licituds: Oficina d'Atenció i Informació al Ciutadà (Pl. Jovellar, 2)
Horari: de 9 a 14 hores
Terminis de presentació de sol·licituds: 17 de maig de 2016
Aquesta iniciativa té el recolzament de Turespaña i la FEHR.

Autobusos gratuïts per al Dia de la Misericòrdia

Els autobusos que pujaran a la ermita el Dia de la Misericòrdia seran gratuïts, amb sortida des del Palau de Justicia amb els següents horaris:

Pujada al'ermita: 9,10, 11 i 12 hores

Baixada al poble: 14, 15, 16 i 17 hores

Tickets per a les paelles del Dia de la Misericòrdia

Els tickets per a les paelles del dia de la Misericòrdia, que se celebra el dia 22 de maig, es repartiran a partir del dimarts dia 10 de maig a l'Oficina de Turisme i a la planta baixa de l'Ajuntament en horari de 10 a 14 hores. El preu dels tickets serà d'un euro per a dos racions. Es destinarà la recaptació a una causa social.
Important: La paella es repartirà en recipients que facilitarà el mateix Ajuntament

ANUNCIO

Se pone en conocimiento del público en general que del **9 al 16 de mayo del año 2016,** estarán expuestas para su consulta las Listas del Censo Electoral, en la oficina de OIAC (OFICINA DE INFORMACION Y ATENCION AL CIUDADANO) sita en la Plaza Jovellar nº 2 .

Se hace constar que las citadas listas serán las que se utilizaran para los próximos comicios electorales (Elecciones Cortes Generales 2016), a celebrar el próximo día 26 de junio del año 2016.

Vinaròs, a 6 de mayo del año 2016

EL ALCALDE

DOCUMENO FIRMADO ELECTRÓNICAMENTE

ANUNCIO DE COBRANZA

En el BOP de 6 de febrero de 2016 se publicó por la Diputación de Castellón el calendario fiscal y el anuncio de cobro para 2016 de los ingresos de derecho público municipales cuya gestión les ha sido delegada.
Siendo que el Ayuntamiento de Vinaròs tiene delegada en la Diputación de Catellón el cobro de determinados tributos, por la presente se traslada los periodos de cobranza establecidos por ésta y que han sido publicados en el citado BOP, asi como el establecido para los tributos directamente gestionados por el Ayuntamiento.

PRIMER COBRO	SEGUNDO COBRO	TERCER COBRO	CUARTO COBRO
DEL 16 DE MARZO AL 16 DE MAYO	DEL 5 DE MAYO AL 5 DE JULIO	DEL 6 DE JUNIO AL 8 DE AGOSTO	DEL 5 DE JULIO AL 5 DE SEPTIEMBRE
IVTM (VEHICULOS)	50% IBI URB/IBICES	VADOS	50% IBIU URB/ IBICES, IBI RUS, , IAE, TASA CONSORCIO VALORACION Z I, TASAS (basura)

En cuanto a la modalidad, lugar, días y horas de pago de los tributos gestionados por la Diputación conforme a lo establecido en el citado anuncio.
Los documentos de ingreso se remitirán a los domicilios fiscales de los sujetos pasivos que no hayan efectuado la domiciliación bancaria de los recibos. Los sujetos pasivos que tengan domiciliado el pago, recibirán en su domicilio de su entidad bancaria, el adeudo efectuado en su cuenta.
En el supuesto de que algún contribuyente que sin tener domiciliado el pago, no reciba el documento de ingreso en su domicilio o lo hubiera extraviado, deberá realizar el ingreso con un duplicado que solicitará en las oficinas del Ayuntamiento o Diputación, donde tambien se deberán comunicar los posibles errores en los datos que aparezcan en los documentos de ingreso.
Se advierte que la no recepción del documento de ingreso no exime de la obligación de efectuar el pago en los plazos establecidos para el periodo voluntario. Transcurrido dicho plazo sin haberse hecho efectivo el ingreso, se inicia el periodo ejecutivo que determinará el devengo de los recargos del periodo ejecutivo, intereses de demora y en su caso las costas que se produzcan.
Lo que se hace público en cumplimiento de lo dispuesto en el artículo 62.3 de la Ley 53/2003, de 17 de diciembre, General Tributaria y 24 del Reglamento General de Recaudación aprobado por RD 939/2005 de 29 de julio.

ESCOLARITZACIÓ CURS 2016-2017

ADMISSIÓ D'ALUMNES ALS CENTRES EDUCATIUS D'INFANTIL I PRIMÀRIA

Calendari d'admissió per a educació infantil i primària:

Publicació de les àrees d'influència i limítrofs	Fins el 4 de maig
Publicació de vacants existents en els centres	El 9 de maig
Presentació de sol·licituds d'admissió i de la documentació al centre educatiu indicat com a primera opció	**Del 9 al 19 de maig**
Publicació de les llistes provisionals d'admesos	El 2 de juny
Presentació de les reclamacions davant la direcció dels centres públics o privtas concertats	Fins el 6 de juny
Nova baremació, per part dels centes docents, dels diversos apartats de les sol·licituds que pertoquen a la vista de les contestacions a les reclamacions efectuades	El 9 de juny, fins les 15 h del 10 de juny
Publicació als centres de les llistes definitives d'alumnes admesos	El 14 de juny
Reclamacions contra les llistes definitives a presentar davant la comissió d'escolarització si la sol·licitud va ser presentada en un centre públic	Fins el 15 de juny
Contra les decisions de la comissió d'escolarització, els interessats podran interposar un recurs davant del director territorial corresponent en el **termini d'un mes.**	
Si la sol·licitud es va presentar en un centre privat concertat, es podrà interposar recurs contra les llistes definitives davant la direcció territorial corresponent d'acord amb el que disposa l'art. 43.3 del Decret 40/2016	
Termini de formalització de matrícula	Del 17 al 29 de juny

Presentació de sol·licituds i documentació:
La sol·licitud es presentarà al centre escolar que s'indique com a primera opció i s'acompanyarà de la següent documentació:
1. Sol·licitud degudament emplenada. Podeu emplenar-la via telemàtica o a mà. Si s'opteu per emplenar-la telemàticament (www.www.ceice.gva.es) haureu d'imprimir i portar-la també al centre indicat com a primera opció. Per als que l'ompliu a mà, els serà facilitada pel centre escolar.
2. Per a l'acreditació de l'existència de germans matriculats al centre: Si els cognoms no són coincidents s'acreditarà la relació per mitjà del llibre de família, certificat del registre civil o sentència per la qual s'adjudique la tutela.
3. Per a l'acreditació del domicili familiar: DNI del pare, mare o tutor i rebut recent de llum, aigua o telèfon o contracte de lloguer o certificat de residència expedit per l'Ajuntament, en cas de discrepància entre els domicilis que figuren en ambdós documents. En el cas de presentar un contracte de lloguer, haurà d'acreditar que s'ha efectuat el corresponent depòsit de fiança (model 805 o 806). En cas de custòdia compartida acordada judicialment, es considerarà domicili familiar aquell en què estiga empadronat l'alumne o alumna.
4. Per a l'acreditació del lloc de treball: per a treballador per compte d'altri certificat emés per l'empresa en què acredite suficientment la relació laboral i domicili del centre de treball; i per a treballador por compte propi model 036 o 037.
5. Per a l'acreditació de pares o tutors treballadors en actiu al centre docent: s'acreditarà pel mateix centre escolar.
6. Annex Criteri nivell de renda (que els serà facilitat pel centre escolar)
7. Per a l'acreditació del criteri de discapacitat s'haurà d'acompanyar certificat o targeta emès per la Conselleria de Benestar Social.
8. Per a l'acreditació del criteri de família nombrosa s'haurà d'aportar títol oficial de família nombrosa.
9. Per a l'acreditació de la condició de membre de família monoparental, s'haurà d'aportar títol de família monoparental.
9. Per a l'acreditació d'altres situacions s'haurà d'aportar:
- Acolliment familiar: resolució administrativa o judicial i certificat emès per la conselleria competent.
- Acolliment residencial: certificació emesa per la conselleria competent.
- Situació de víctima de violència de gènere, terrorisme o desnonament: resolució judicial o administrativa.
- Condició d'esportista: fotocòpia del BOE o del DOCV.

Reunions informatives dels centres escolars:
A continuació els indiquem les dates de les reunions de cadascun dels centres escolars a les quals podran assistir per conèixer millor el centre educatiu:

CENTRE EDUCATIU	DIA	HORA
CEIP MANUEL FOGUET	2 de maig	19 hores
CEIP SANT SEBASTIÀ	2 de maig	19 hores
CEIP ASSUMPCIÓ	3 de maig	19 hores
CEIP JAUME I	4 de maig	19 hores
COL·LEGI DIVINA PROVIDÈNCIA	4 de maig	18 hores
CEIP MISERICÒRDIA	5 de maig	19 hores

* El Col·legi Consolació ja ha fet la reunió informativa.

Normativa aplicable:
- Decret 40/2016 de 15 d'abril, del Consell, pel qual es regula l'admissió en els centres docents públics i privats concertats que impartixen ensenyances d'Educació Infantil, Primària, Secundària obligatòria i Batx.
- Ordre 7/2016 de 19 d'abril de la Conselleria d'Educació per la que es regula el procediment d'admissió.
- Resolució de 21 d'abril de 2016 del director territorial d'Educació, Investigació, Cultura i Esport, per la qual s'estableix el calendari i el procediment d'admissió per al curs 2015-2016.

Més informació a la Regidoria d'Educació o al telèfon 964 40 79 61

Participa!

Fes la teva pregunta al
Ple Ordinari d'aquest mes

Envia-la a
participa@vinaros.es

caixa vinaròs

Convocatoria de Asamblea General Ordinaria Caixa Rural Vinaròs S. Coop. De Crèdit V.

En cumplimiento del acuerdo adoptado por el Consejo Rector de esta Entidad y de conformidad con lo legal y estatutariamente establecido, se convoca a todos los socios de la misma para celebrar ASAMBLEA GENERAL ORDINARIA, en el AUDITORIO MUNICIPAL sito en la Plaza San Agustín de esta localidad, el próximo día 26 de mayo, a las 20 horas en primera convocatoria y a las 20,30 horas en segunda, a fin de tratar de los distintos puntos del siguiente

ORDEN DEL DIA

1º.- Examen de la gestión social. Aprobación, si procede, de las Cuentas Anuales (balance, cuenta de pérdidas y ganancias, estado de cambios en el patrimonio neto, estado de flujos de efectivo y memoria) y del Informe de Gestión, así como la propuesta de aplicación del resultado y de la gestión social, todo ello correspondiente al ejercicio 2015.

2º.- Acuerdo sobre distribución de resultados.

3º.- Plan de inversiones y gastos de la Reserva de Formación y Promoción Cooperativa. Aprobar la liquidación del presupuesto de 2015, así como el presupuesto para 2016, con autorización para que el Consejo Rector aplique, provisional y proporcionalmente, el plan de inversiones para 2017 en los meses que trascurran del citado año hasta que se apruebe por la Asamblea General el habilitado para 2017.

4º.- Elección para la renovación estatutaria de seis miembros titulares y un suplente del Consejo Rector.

5ª.- Ratificación de la transformación de la Comisión de Riesgos en Comisión Mixta de Auditoría.

6ª.- Modificación de los artículos 16 y 62 de los Estatutos Sociales para su adaptación al vigente apartado 4 del artículo 7 de la Ley 13/1989, de 26 de mayo, de cooperativas de crédito, relativo a las aportaciones al capital.

7º.- Informe sobre la política de remuneraciones del Consejo Rector y aprobación, si procede, de la misma.

8º .- Delegación y habilitación al Consejo Rector para elevar a instrumento público los acuerdos de la Asamblea General que exijan tal formalidad o hayan de inscribirse en los registros públicos, así como para ejecutar dichos acuerdos, facultándose para la interpretación, aplicación, subsanación y desarrollo de los que lo precisaran.

9º .- Sugerencias y preguntas al Consejo Rector.

10º .- Decisión sobre la aprobación del Acta. Designación de los socios al efecto.

Vinaròs, a 27 de abril de dos mil dieciséis.

El Presidente Fdo..- D. Manuel Molinos Borrás

NOTA: Conforme a lo dispuesto en los artículos 26 y 34 de la Ley de Cooperativas de la Comunidad Valenciana, las cuentas anuales, el informe de gestión, el informe de auditoría, el nuevo texto de los artículos de los estatutos sociales de la entidad que el consejo rector somete a aprobación, así como un informe justificando su reforma y los demás documentos referentes a las restantes propuestas sobre las que ha de decidir la Asamblea, están a disposición de los socios en el domicilio social de la Entidad, donde podrán ser examinados, de 10 a 12 horas, durante todos los días hábiles desde el del anuncio de la presente convocatoria y hasta el día de celebración de la Asamblea, teniendo los socios asimismo derecho a recibir gratuitamente, previa solicitud por escrito, copia de los indicados documentos.

ELABORA EL PRESSUPOST FAMILIAR

I EVITA EL SOBREENDEUTAMENT

Dijous 19 de maig 2016 - 18:00h

Sala d'actes Biblioteca de Vinaròs.
Carrer del Pilar, 10

ADICAE Consumidores Críticos, Responsables y Solidarios

OMIC Vinaròs

Ajuntament de Vinaròs

PUBLICITAT

VIRGEN DEL LIDÓN
SERVICIOS FUNERARIOS

CAPILLA
FLORISTERIA
CAFETERÍA
TRASLADOS
INCINERACIONES

Servicios particulares y compañías de seguros.
NUEVO TANATORIO EN VINARÒS
Situado en Camino Cementerio nº 15. 12.500 Vinaròs.
SERVICIO 24 HORAS 964 407 348

NOU TANATORI VINARÒS
Plaza San Esteban, nº 2 - 12500 VINARÒS
INFORMACIÓN FUNERARIA
INCINERACIONES
SERVICIOS PARTICULARES Y DE COMPAÑÍA
PÍDANOS PRESUPUESTO
vinaros@nuevotanatorio.com
SERVICIO 24 HORAS
964 45 36 00

Remsa
TANATORIOS Y SERVICIOS S.A.
902 160 438
964 452 507
SERVICIOS DE TANATORIO Y CREMATORIO

Sempre les últimes novetats
ELS DIARIS Plaça Jovellar, 15 Vinaròs

Vinaròs agenda

FARMÀCIES DE GUÀRDIA

HORARI DE GUÀRDIES
de 8 a 24 hores · Fora d'aquest horari contacteu amb la Policia Local: **Tel. 964 407 704**

14	Maig	**TORREGROSA**	av. Llibertat, 9
15	Maig	**PITARCH**	c. del Pilar, 120
16	Maig	**MARTÍNEZ**	av. País Valencià, 15
17	Maig	**FERRER**	pl. Sant Antoni, 39
18	Maig	**ROCA**	c. Sant Francesc, 6
19	Maig	**GUIMERÀ**	pl. Parroquial, 11
20	Maig	**ADELL**	av. Pius XII (cant. Picasso)

TELÈFONS D'INTERÉS

Ajuntament	964 40 77 00
Aigües de Vinaròs	964 40 77 67
Ambulatori (cita prèvia)	964 47 75 00
Ambulatori (urgències)	964 45 57 57
Biblioteca	964 45 95 90
Casal Jove	964 40 03 14
Cerrajero 24h · La solución rápida	627 849 392
Cerrajero 24h · Vimar	667 60 70 86
Contribucions	964 45 47 52
Cultura	964 40 79 61
Creu Roja Vinaròs	964 45 94 64
Ecoparc / Recollida de mobles	964 40 78 03
Emergències	112
Ermita de Vinaròs	964 45 68 47
Escola d'Art	964 45 38 02
Escola de Música	964 45 62 03
Centre de Formació de Persones Adultes "Llibertat":	964 45 30 44
Consell Municipal de Formació de Persones Adultes:	964 40 74 93
Gas butà	964 45 11 24
Gruas y taxis Jaime Bas, S.L. · 24 horas	964 40 11 11
Guàrdia Civil	964 40 71 40
Hisenda	964 40 22 11
Hospital (centraleta i habitacions)	964 47 70 00
Hospital (cita prèvia)	964 47 71 60
Infodona	964 45 64 52
Informació i Turisme/OMIC	964 45 33 34
INSS (Seguretat social)	964 45 13 50
ITV	902 12 00 13
Participació Ciutadana	900 50 63 76
Patronat d'Esports	964 45 46 08
Patronat de Turisme	964 45 52 53
Policia Local	964 40 77 04
PROP	964 456 234 / 012
Ràdio Taxi Vinaròs	964 45 51 51
Recollida d'animals perduts	964 45 00 07
Registre civil	964 45 28 77
Registre de la propietat	964 45 18 14
SERVEF (Oficina d'ocupació)	964 45 05 16
Serveis Socials	964 45 00 75
Taxi Lorca (Vinaròs)	600 600 333
Taxi Arcadi (adaptat per a discapacitats)	674 700 700
Víctimes de la violència de género	016

HORARI DE MISSES

Parròquia arxiprestal de l'Assumpció: Laborals: 9.00 i 20.00 h.
Dissabte: 9.00, 20.00 h. Diumenge: 9.00, 12.00 i 20.00h.
Convent Divina Providència: Laborals: 19.30 h. Festius: 10.30 h.
Parròquia de Santa Magdalena: Laborals: 8.30 i 19.30 h.
Dissabte: 8.30 i 19.30. Diumenge: 9.00, i 19.30h
Sant Roc: Dissabte: 20.30h (juliol i agost)
El Carme dels Mariners: Diumenge: 10.15 h
Residència de Sant Sebastià: Laborals: 9.00 h. Diumenge: 10.00 h
Església Evangèlica (St. Josep 69): Diumenges: 11.00 h, Dimarts estudi bíblic: 20 h
Església Evangèlica (av. Tarragona): Diumenge: 11 h

AUTOBUSOS

■ VINARÒS - BARCELONA
De dilluns a divendres: 5.55, 6.55, 8.25, 13.15, 15.15 i 17.15.
Dissabtes: 6.55, 13.15 i 17.15
Diumenges i festius: 6.55, 15.30, 17.15, 19.30

BARCELONA - VINARÒS
De dilluns a divendres: 10.00, 13.00, 15.00, 16.30, 18.00, 19.30 i 21.30.
Dissabtes: 7.45, 11.00, 16.30 i 21.30
Diumenges i festius: 11.00, 15.00, 19.30 i 21.30.
**Confirmeu sempre l'horari al telèfon: 902 11 98 14 · HIFE*

■ VINARÒS-CASTELLÓ
Per autopista diari: 8.30, 15.00 i 22.00 (Av. Llibertat i Hospital)
Per N-340 de dilluns a dissabte: 8.20, 13.20 i 19.05 (Av. Picasso)
Per N-340 diumenges i festius: 13.20 i 18.50 (Av. Picasso)
Tots els autobusos surten 10 min. abans del parc de les Caterinetes

■ CASTELLÓ-VINARÒS
Per autopista diari: 6.20, 13.00 i 20.10 (arribada Hospital, Picasso).
Per N-340 de dilluns a dissabte: 8.15, 13.20 i 19.00 (arribada Av. Picasso).
Per N-340 diumenges i festius: 8.50 i 16.20 (arribada Av. Picasso)
**Confirmeu l'horari al 964 40 19 36 · AUTOS MEDITERRÁNEO*

■ VINARÒS-MADRID

	DIUMENGES	DIARI	DIARI EXPRÉS
Vinaròs	00,30	10,30	16,00
Madrid	07,00	17,30	22,35

■ MADRID-VINARÒS

	DIUMENGES	DIARI	DIARI EXPRÉS
Madrid	01,00	08,00	15,00
Vinaròs	07,55	15,10	21,35

Parada: Av. Llibertat
**Confirmeu sempre l'horari al telèfon: 902 02 09 99 · AUTO RES*

■ VINARÒS-SARAGOSSA
Diari: 7.00 i 15.30
Parada: Av. Llibertat

■ VINARÒS-CASTELLÓ (continua a València)
De dilluns a divendres: Vinaròs 7.20, Castelló 9.25, València 10.45
Dissabtes: Vinaròs 7.20, Castello 9.25,València 10.35

■ VALÈNCIA-CASTELLÓ-VINARÒS
De dilluns a divendres: València 13.30, Castelló 15.15, Vinaròs 16.45
Dissabtes: , València 14.15, Castello 15.15,Vinaròs 16.45

■ VINARÒS-TORTOSA
De dilluns a divendres: 5.55, 6.45, 7.00, 7.45, 8.45, 9.45, 10.45, 11.45, 12.45, 13.45, 14.45, 15.30, 15.45, 16.45, 17.45, 18.45, 19.45, 20.45
Dissabtes, Diumenges i festius: 7.00, 7.45, 8.45, 10.45, 11.45, 12.45, 15.30, 16.45, 17.45, 19.15, 21.45*(aquest últim només dissabtes)

■ TORTOSA-VINARÒS
De dilluns a divendres: 6.10, 7.00, 8.00, 9.00, 10.00, 10.30, 11.00, 12.00, 13.00, 14.00, 14.25, 14.45, 15.30, 17.00, 18.00, 19.00, 19.05, 20.15, 21.15 i 23.15
Dissabtes, Diumenges i festius: 6.10, 7.00, 9.00, 10.00, 11.00, 13.30, 14.00, 14.25, 15.00, 17.30, 19.00, 19.05, 21.00
Parada: Av. Llibertat
**Confirmeu sempre l'horari al telèfon: 902 11 98 14 · HIFE*

■ VINARÒS-ULLDECONA-STA. BÀRBARA-TORTOSA
De dilluns a divendres: 8.45

TORTOSA-STA. BÀRBARA-ULLDECONA-VINARÒS
De dilluns a divendres: 14.45

■ VINARÒS-ULLDECONA-LA SÉNIA-ROSSELL
De dilluns a divendres: 12.30 i 16.45

ROSSELL-LA SÉNIA-ULLDECONA-VINARÒS
De dilluns a divendres: 6.00 i 6.45
Parada: Av. Llibertat

■ SARAGOSSA-VINARÒS
Diari: 11.00 i 15.45

**Confirmeu sempre l'horari al telèfon: 902 11 98 14 · HIFE*

■ VINARÒS (AV. PICASSO) - ST. MATEU - CATÍ · De dilluns a divendres no festius · AUTOS MEDITERRÁNEO

VINARÒS	HOSPITAL	ST. JORDI	TRAIGUERA	CANET	LA JANA	ST. MATEU	XERT	ANROIG	CATÍ
8.00	8.05	8.20	8.30		8.35	8.55		Continua a Morella	
13.30	13.35	13.50	14.00		14.10	14.35	14.20		
16.00	16.05	16.20	16.30		16.40	16.55		Continua a Morella	
18.15	18.20	18.35	18.45	19.00	19.10	19.25	19.45	19.50	20.00

CATÍ - ST. MATEU - VINARÒS (AV. LLIBERTAT I CATERINETES) · De dilluns a divendres no festius · AUTOS MEDITERRÁNEO

CATÍ	ANROIG	XERT	ST. MATEU	CANET	LA JANA	TRAIGUERA	ST. JORDI	HOSPITAL	VINARÒS
6.30	6.40	6.45	7.00	7.25	7.35	7.40	7.45	8.00	8.10
	Sortida de Morella 8.00		9.00		9.15	9.25	9.35	9.50	10.00
			14.45		15.00	15.10	15.20	15.35	15.45
	Sortida de Morella 16.00		17.00		17.15	17.25	17.35	17.50	18.00

AUTOBUSOS VINARÒS - BENICARLÓ - PENÍSCOLA (HORARI ESTIU)

■ VINARÒS (Església)-BENICARLÓ-PENÍSCOLA
6.35, 7.05, 7.20, 7.35, 7.50, 8.05, 8.20, 8.35, 9.05, 9.35, 10.05, 10.35, 11.05, 11.35, 12.05, 12.35, 13.05, 13.35, 14.05, 14.35, 15.05, 15.35, 16.05, 16.35, 17.05, 17.35, 18.05, 18.35, 19.05, 19.35, 20.05, 20.35, 21.05, 21.35, 22.05, 22.35, 23.05, 23.35
**Els autobusos surten 5 minuts abans del Riu Servol*

■ PENÍSCOLA-BENICARLÓ-VINARÒS (Av. Llibertat i Caterinetes)
7.30, 8.15, 8.45, 9.15, 9.45, 10.15, 10.45, 11.15, 11.45, 12.15, 12.45, 13.15, 13.45, 14.15, 14.45, 15.15, 15.45, 16.15, 16.45, 17.15, 17.45, 18.15, 18.45, 19.15, 19.45, 20.15, 20.45, 21.15, 21.45, 22.15, 22.45, 23.15, 23.45, 0.00, 0.15, 0.30, 0.45
*.*Tots els autobusos tenen parada a l'Hospital*

AUTOBUSOS URBANS

■ ZONA NORD
DE DILLUNS A DIVENDRES
Vinaròs (Av. Picasso per Llibertat)- Zona nord (Deveses): 8.10, 9.15, 9.55, 11.05, 11.45, 12.55, 13.35, 14.45, 15.25, 16.35, 17.15, 18.25, 19.05, 20.15
Zona nord (Deveses) – Vinaròs (Església): 7.30, 8.30, 9.35, 10.15, 11.25, 12.05, 13.15, 13.55, 15.05, 15.45, 16.55, 17.35, 18.45, 19.25, 20.35
DISSABTE, DIUMENGE I FESTIUS(*)
Vinaròs (Av. Picasso per Llibertat)- Zona nord (Deveses): 9.10, 9.50, 11.00, 11.40, 12.50, 16.40, 17.20 i 18.30
Zona nord (Deveses) – Vinaròs (Església): 9.30, 10.10, 11.20, 12.00, 13.10, 17.00, 17.40 i 18.50

■ ZONA SUD
DE DILLUNS A DIVENDRES
Vinaròs (Església)- Zona sud (Aiguadoliva): 7.50, 8.50, 10.35, 12.25, 14.15, 16.05, 17.55, 19.45
Zona sud (Aiguadoliva per Colònia Europa) – Vinaròs (Av. Llibertat): 8.00, 9.00, 10.50, 12.40, 14.30, 16.20, 18.10, 20.00

DISSABTE, DIUMENGE I FESTIUS(*)
Vinaròs (Església)- Zona sud (Aiguadoliva): 10.30, 12.20, 18.00
Zona sud (Aiguadoliva per Colònia Europa) – Vinaròs (Av. Llibertat): 9.00, 10.45, 12.35, 16.30, 18.15

(*)Els diumenges i festius només hi haurà servei durant els mesos de juliol i agost

TRENS A BARCELONA

Tren	Salida	Llegada
18084 R. EXPRES	07.10	10.05
99402 MD	10.25	13.05
01102 TALGO	11.43	13.39
00460 TALGO	14.37	16.39
01142 TALGO	15.25	17.39
99056 MD	16.47	19.35
00694 TALGO	17.40	20.00
18096 R. EXPRES	18.40	22.05
00264 TALGO	18.45	21.09
01202 TALGO	22.10	23.59

A CASTELLÓ

Tren	Salida	Llegada
14018 R. EXPRES	07.10	08.04
00697 TALGO	11.22	11.56
18093 R. EXPRES	12.27	13.18
01111 TALGO	13.00	13.45
00463 TALGO	13.55	14.29
14022 R. EXPRES	14.06	14.57
00165 TALGO	16.50	17.30
01171 TALGO	19.03	19.50
14304 REGIONAL	19.21	20.12
01191 TALGO	21.01	21.40

A VALÈNCIA

Tren	Salida	Llegada
14018 R. EXPRES	07.10	09.11
00697 TALGO	11.22	12.50
18093 R. EXPRES	12.27	14.25
01111 TALGO	13.00	14.40
00463 TALGO	13.55	15.28
14022 R. EXPRES	14.06	16.03
00165 TALGO	16.50	18.28
01171 TALGO	19.03	20.43
14304 REGIONAL	19.21	21.29
01191 TALGO	21.01	22.45

El Diariet no es fa responsable de canvis i/o errors en els horaris. Cal consultar-los a www.renfe.es o al telèfon: 902 24 02 02

ACTIVIDADES JUNIO 2016

Viernes 3 / 21:00h.
Flamenco (Raíces Andaluzas)

Sábado 4 / 21:00h.
DANIEL EVANT & THE FAMILY X

Viernes 10 / 21:00h.
Flamenco (Ballet Pasión Flamenca)

Sábado 11 / 21:00h.
MAGO SHADO Street Magic

Viernes 17 / 21:00h.
Flamenco (Raíces Andaluzas)

Sábado 18 / 21:00h.
JÀSSERA Concierto de Jazz

Jueves 23 / 21:00h.
Cena San Juan y FIESTA 80' & 90'

Viernes 24 / 21:00h.
Flamenco (Ballet Pasión Flamenca)

Martes 28 / 21:00h.
Concierto CARLOS ELORDUY

INFORMACIÓN Y RESERVAS RESTAURANTE

Tel: 964 456 847
www.ermitavinaros.com

l'Ermita
RESTAURANTE VINARÒS

Verano / Summer 2016
AGENDA DE CONCIERTOS Y ESPECTÁCULOS

Estrella Damm Coca-Cola