Vinaròs

EL DIARIET
SETMANARI D'INFORMACIÓ LOCAL

Núm. 2.934 · 1,50 €
11 juny de 2016

Un mercat ple per celebrar el seu 5è aniversari

El recinte s'omple de gent per disfrutar del mercat de tapes quan es complien cinc anys de la seua remodelació

La font de la plaça Jovellar torna a funcionar

Amb nova il·luminació i nous efectes d'aigua

Obres i Serveis segella l'arqueta de la plaça Sant Valent

S'evitaran males olors i la proliferació d'insectes

ELECTROSPLASH BEYOND MUSIC es presenta amb novetats

El festival es celebra els dies 8, 9 i 10 de juliol

Alicia Giménez Barlett, mantenidora de les festes

Toni Guillot serà el presentador

Triatló de Vinaròs

Amics de Vinaròs presenta un llibre sobre la història de 'La Alianza'

L'autor, Pepe Palacio, repassa els cent anys de la Societat Musical

Edita:
Ajuntament de Vinaròs
Director:
Enric Pla
Consell de redacció:
Toñi Funes (Tots i Totes Som Vinaròs)
Ivan Palacio (Acord Ciutadà)
Estefanía Mallén (PSPV-PSOE)
J. Ramón Tárrega (PP)
Praxedes Soliva (PVI)
Joan Viscarro (Compromís)
Cap de redacció:
Xavier Flores Royo
Disseny i maquetació:
David Aguado Aixalà
Correcció:
Alexandra Solsona
Redactors:
Andrés Albiol Munera
Col·laboradors:
Emili Fonollosa
Salvador Quinzá
Rafa Marcos
Julián Zaragozá
Juan Chaler
Aparicio
Fotospai.com
Administració
i subscripcions:
Editorial Antinea,
Tel. 964 45 00 85
webmaster@editorialantinea.com
Publicitat:
A qualsevol de les agències de publicitat o al telèfon
964 45 00 85
Impressió:
A. G. Castell Impresores S.L.
C/ Dr. Fleming, 6,
12500 Vinaròs
Dipòsit legal: CS-298-84
Tirada: 1.200 exemplars

IMPORTANT

Aquest setmanari no accepta com a seues les opinions expressades pels col·laboradors, que tenen l'exclusiva responsabilitat del text publicat amb la seua firma, ni es fa responsable de l'autenticitat de la publicitat. Vinaròs agraeix totes les col·laboracions, però adverteix que els originals a les diferents seccions no podran sobrepassar les **25 línies de lletra Times New Roman (cp.12), excepte en el cas de partits polítics amb representació municipal que tenen assignat un espai fixe.** En l'original, hi haurà de constar la firma i figurar el nom, cognoms, domicili, telèfon, fotocòpia del DNI de l'autor, o bé, en el cas d'entitats, del representant responsable. No s'admetran pseudònims. La direcció no es compromet a publicar les col·laboracions que arriben després del dimarts a les 13 hores.
Per correu electrònic:
diariet@vinaros.org, usb, cd, i, en última instància, en paper.
Els escrits que requerisquen resposta sols s'admetrà un torn de rèplica.

Alicia Giménez Barlett i Toni Guillot, mantenidora i presentador de la Fira i Festes de Sant Joan i Sant Pere 2016

L'acte de proclamació es durà a terme a l'Envelat el proper divendres 17 de juny

Redacció

L'acte de proclamació de les festes d'enguany comptarà amb una mantenidora de primer nivell: l'escriptora manxega resident a Vinaròs i premi Planeta 2015, Alicia Giménez Barlett.
"Tot i que ja va ser mantenidora l'any 2004, les circumstàncies climatològiques van deslluir la seua participació. Estem desitjosos, per tant, de que repetisca el proper divendres 17 de juny a l'Envelat amb millors condicions", ha explicat el regidor de Cultura i Festes, Marc Albella, qui ha valorat la implicació de Barlett en la cultura i la preservació de les tradicions locals.
Juntament amb ella, a més de les autoritats municipals, estarà com a presentador de l'esdeveniment l'actor vinarossenc Toni Guillot, que ja ha dirigit altres actes importants a Vinaròs com ara la gala de les Reines del Carnaval i qui també presentarà el sopar de gala.
Albella ha confirmat que, en esta ocasió, la imposició de les bandes a les reines es realitzarà en un escenari ambientat amb decoració molt marinera i ha convidat a tots a assistir a este acte que serà el punt de partida de la Fira i Festes de Sant Joan i Sant Pere 2016.

La font de la Plaça Jovellar torna a funcionar

La principal novetat és la nova il·luminació amb canvis de color i nous efectes d'aigua

Redacció

Després d'uns quants mesos inoperativa, la font de la plaça Jovellar ja torna a funcionar, gràcies a una sèrie de reparacions i millores, entre les quals destaca, com a novetat, una nova il·luminació amb canvis de color i nous efectes d'aigua.
Concretament, en aquesta actuació, que ha tingut una durada d'unes tres setmanes, s'ha canviat la bomba d'impulsió de la font, els sortidors, el cablejat i mecanismes elèctrics d'il·luminació, així com més de 30 focus de llum.
El regidor d'Obres i Serveis, Guillem Alsina, ha indicat que "per poder dur a terme aquesta obra es van valorar fins a 6 pressupostos diferents. Finalment els tècnics van triar el més econòmic, que va ser presentat a més per una empresa local especialitzada". En total, afegeix, el cost de la inversió ha estat d'uns 12.000 euros.

La regidoria d'Obres i Serveis segella l'arqueta de la plaça Sant Valent

per posar solució als problemes del mal olor i la proliferació d'insectes

Redacció

La regidoria d'Obres i Serveis del' Ajuntament de Vinaròs ha decidit posar fi a les queixes dels veïns de la plaça Sant Valent a causa de les males olors i la proliferació d'insectes que provenien de l'acumulació d'aigua a una arqueta.

La solució, segons ha explicat el regidor d'Obres i Serveis, Guillem Alsina –que costarà menys de 1.000 euros- està ja sent realitzada pels operaris de la brigada municipal i consistix en el segellat temporal de l'arqueta que es va instal·lar en el seu moment per poder connectar els futurs col·lectors de pluvials dels carrers Sant Cristóbal i Sant Pascual. "Esta mínima inversió garantirà posar fi al problema de males olors i la proliferació del mosquit tigre a causa de l'acumulació d'aigua que es produïa", va explicar Alsina, per a qui "resulta incomprensible que esta actuació no s'hagués realitzat abans quan ha estat anys creant malestar als veïns que viuen a la plaça i amb una inversió mínima s'hagués pogut posar fi al problema".

Este espai serà emplenat amb grava i posteriorment cobert amb una fina capa de formigó en la superfície, que podrà ser retirada fàcilment el dia que es puga dur a terme l'obra. A més, també s'arreglaran els embornals de la plaça per garantir que hi haja un bon drenatge.

Cal recordar que esta infraestructura va ser realitzada fa anys en previsió de poder connectar els futurs col·lectors d'aigües pluvials als carrers

Sant Cristóbal i Sant Pascual. Estos col·lectors encara no estan realitzats ni està previst que es facen a curt termini i per això s'ha optat per este segellat temporal.

La regidoria de Joventut proposa activitats d'estiu per a joves majors de 12 anys

Redacció

La regidoria de Joventut de l'Ajuntament de Vinaròs ha preparat, per a este mes de juliol, diferents activitats per als joves majors de 12 anys, donant, d'esta manera, una continuïtat a l'Escola d'Estiu L'Illa que arriba –precisament- fins a esta franja d'edat.

Estes activitats són de temàtiques tan diverses com per exemple: paddle surf, bike trial, cuina, observatori d'aus, taller de còmic i noves tecnologies , batucada, escultures d'arena o doblatge, i estan especialment pensades per a aquells joves nascuts entre els anys 2000 i 2003.

La proposta tindrà lloc del 4 al 29 de juliol de 9.30 a 13.30 hores, i els interessats poden apuntar-se al Casal Jove al preu de 15 euros a la setmana o 50 euros tot el mes d'activitats.

L'edil de Joventut, Marc Albella, acompanyat de la tècnic de l'àrea, Amparo Chaler, van assenyalar que era necessari cobrir esta manca d'activitats estiuenques per a estes franges d'edats i que l'objectiu és fomentar l'oci sa entre els joves vinarossencs i que se sociabilitzen realitzant activitats que poden despertar-los aficions, curiositats o ser-los molt útils en un futur.

Les inscripcions són al Casal Jove els dies 9,10 i 11 de juny i hi haurà un total de 25 places setmanals.

L'Ajuntament de Vinaròs treballa per millorar la inclusió i cohesió social seguint els lineaments autonòmics

Recentment el regidor de Govern Obert i Noves Tecnologies va assistir a una reunió a Castelló per tal de conèixer els detalls de la nova estratègia que s'està elaborant.

Redacció

La Conselleria d'Igualtat i Polítiques Inclusives de la Generalitat Valenciana ha començat el procés d'elaboració del Pla Valencià d'Inclusió i Cohesió Social, una eina d'ordenació i direcció estratègica de les accions i mesures d'inclusió i cohesió social vinculades al territori. El municipalisme és un actor clau per a l'elaboració i execució del mateix, ja que també s'està treballant en un Pla Marc Municipal d'Inclusió i Cohesió Social.

Dins d'aquest context, recentment es va dur a terme al Saló d'Actes del Centre de Turisme de Castelló una trobada amb totes les regidores i regidors amb competències en matèria d'inclusió i serveis socials de la província, cita en què va estar present el regidor de Govern Obert i Noves Tecnologies de Vinaròs, Hugo Romero, al costat del Coordinador de Serveis Socials local.

Durant aquesta reunió, convocada pel secretari autonòmic d'Inclusió i de l'Agència Valenciana de la Igualtat, Alberto Ibáñez, es va donar a conèixer l'estratègia plantejada, així com els grans objectius i continguts del Pla, la metodologia de treball i el calendari previst. També es va informar dels grups de participació i de les dinàmiques de treball amb els municipis.

La documentació que es va facilitar és la següent:

¬ El diagnòstic sobre la situació d'empobriment a la Comunitat Valenciana.

¬ Els eixos d'actuació més importants del Pla Valencià d'Inclusió i Cohesió Social.

¬ Una proposta de guió del Pla d'Inclusió Municipal.

"Un 32% de la població de la Comunitat Valenciana es troba actualment en situació de pobresa, una dada que no podem obviar i que ha d'estar present permanentment en la gestió dels nostres ajuntaments, amb la inclusió de clàusules socials en les ordenances municipals, el foment de l'economia social i els contractes que recolzin els col·lectius de la població més desfavorits", ha explicat el regidor Hugo Romero.

En aquest sentit, ha agregat, "la futura llei de serveis socials, anunciada per a després de l'estiu, introduirà un nou model de serveis socials que diferenciarà entre atenció primària i especialitzada, atendrà realitats actuals i unificarà totes les prestacions econòmiques en una, simplificant la gestió i reduint la burocràcia en agilitzar els tràmits".

D'altra banda, pel que fa a l'ocupació i la formació, Vinaròs està apostant per la recerca de fons europeus per al foment de l'ocupabilitat dels exclosos mitjançant el projecte Erasmus +, ja en marxa, i per compatibilitzar els programes informàtics utilitzats per diferents departaments i serveis de les àrees municipals enfocades en lo social.

"En aquesta nova etapa dins de la política de serveis socials és vol fer especial èmfasi en les accions preventives amb nens i inclusives amb la gent gran, així com en els conceptes d'equitat territorial i d'accés universal als serveis socials com a garants dels nostres drets ", ha conclòs Romero.

El mercat municipal celebra el cinquè aniversari de la seua remodelació

Redacció

El mercat municipal de Vinaròs ha celebrat el seu cinquè aniversari de la seua remodelació. L'esdeveniment, en el qual es va brindar i va estigué amenitzat amb música, es va fer coincidir amb la iniciativa 'mercat de tapes', amb la qual cosa s'omplí el recinte de gent per a degustar-les al preu de només 1,5 euros. Cal destacar que des de fa uns mesos, al Mercat Municipal s'han impulsat noves activitats gastronòmiques i culturals en les seues instal·lacions, a més d'una campanya mensual de descomptes per als seus clients en productes seleccionats.

Situat a la Plaça Sant Agustí, el remodelat mercat municipal es va inaugurar amb una jornada de portes obertes el 9 de juny de 2011. La inversió en la seua adequació va ser de 2,4 milions d'euros després de la seva inclusió en el Plan E.

Les obres van consistir en una remodelació integral de l'edifici històric i de la seua façana a més de la construcció de l'edifici interior i la realització d'una placeta. Un dels treballs en els quals es va posar especial èmfasi va ser en l'aïllament per garantir el confort interior.

El sorteig "Bon Profit!", organitzat en el marc de les IX Jornades de la Cuina de la Fideuada, ja té guanyadors

Els premiats podran gaudir d'un sopar o menjar en cada un dels 11 restaurants locals que participen en este esdeveniment gastronòmic.

Redacción

Este 1 de juny, al Saló de Plens municipal, van ser escollits a l'atzar els 11 guanyadors del sorteig "Si compres aquí... Bon Profit!", realitzat en el marc de les IX Jornades de la Cuina de la Fideuada.

El regidor de Foment de l'Activitat Econòmica, Turisme, Comerç i Consum, Domènec Fontanet, ha explicat que "en ell han pogut participar totes les persones que van realitzar les seves compres en els establiments adherits a la campanya, entre el 29 d'abril i el 28 de maig", destacant l'elevada participació que ha tingut aquesta iniciativa.

Després d'obrir les urnes, una mà innocent va escollir públicament els afortunats guanyadors d'onze sopars/dinars per a dues persones a cada un dels 11 restaurants que oferixen menús especials durant aquestes jornades, les quals continuaran fins al 12 de juny.

Els noms dels premiats, així com el restaurant que els ha tocat i l'establiment on han realitzat les compres són els següents:

1– Jorge Vinaja Bernal. Restaurant Bergantín. Estació de Servei Verdera S.L.

2– Mercedes Lemus Cáceres. Restaurant C'Antonio. Peluquería Raquel.

3– Soledad Castell Sales. Restaurant El Langostino de Oro. Congelados y Salazones Tica, al Mercat Municipal.

4– Héctor Garde García. Restaurant L'Olivera. Benetton.

5– Marina Centelles Morralla. Restaurant La Isla. Bar Lo Típic, al Mercat Municipal.

6– Immaculada Zamora Ibáñez. Hostal Teruel. Carnicería Artemio, al Mercat Municipal.

7– Manolo Badenes Prades. Restaurant Vinya d'Alòs, Tere Fruites i Verdures, al Mercat Municipal.

8– Andrei Apostol. Restaurant Miramar. Estació de Servei Verdera S.L.

9– Àngel Mones Valanzuela. Restaurant l'Ermita. Fruites i Verdures al Mercat Municipal.

10 - Anna Suroukova. Restaurant Rafel Lo Cristalero. Benetton.

10– Àngel Mones Muñiz. Restaurant Nou Parada. Congelados y Salazones Tica.

Per fer efectiu el premi les persones esmentades hauran de recollir el val gastronòmic a l'Agència per al Foment de la Innovació Comercial (AFIC), de l'Ajuntament de Vinaròs, situada al Carrer Sant Ramon s / n.

Tercera assemblea veïnal

La tercera assemblea veïnal de l'any va tindre lloc el passat 7 de juny i va servir per que els diferents regidors puguen conèixer les problemàtiques que els van traslladar els ciutadans de la zona dels carrers Castelló, Juan Ricart Miralles, Pau Béjar i Febrer de la Torre. Entre elles, la neteja, problemes de salubritat pel solar de davant del col·legi Manuel Foguet, millores en asfaltat i pavimentació, falta de senyalització, etc. També es va demanar un local cultural per als jubilats del barri. L'assemblea va tindre lloc a l'aparcament de davant del CEIP Manuel Foguet i van asistir els regidors Hugo Romero, Maria Cano, Jordi Moliner, Jan Valls i l'alcalde Enric Pla.

CRM CONDUCTORS I ARMES DOLORS AGRAMUNT

NOVA OBERTURA
DIA 15 DE JUNY
C/ Sant Francesc, n. 72 - 2on B. Vinaròs

CENTRE RECONEIXEMENT MÈDIC CONDUCTORS I ARMES · DOLORS AGRAMUNT

SUPER PROMO
DE LLANÇAMENT

10% DE DESCOMPTE EN TOTS
ELS NOSTRES SERVEIS

TLF: 616 479 339

Nou establiments de Vinaròs participen en la cinquena edició del Dia Mundial de la Tapa

Entre el 3 i el 16 de juny es podran degustar diverses opcions de tapes i votar la millor per entrar en un sorteig de 9 degustacions per a dues persones

Redacció

Els bars i restaurants de la capital del Baix Maestrat participen aquest any a la cinquena edició del Dia Mundial de la Tapa que se celebra el 16 de juny, una iniciativa impulsada per Saborea España i Turespaña que és recolzada per la regidoria de Turisme de Vinaròs, com a municipi integrat al club de producte Saborea España.

D'aquesta manera, entre el 3 i el 16 de juny tots els establiments que formen part de l'esdeveniment oferiran als seus clients diferents opcions de tapes, les quals es vendran acompanyades per una beguda a un preu de 3 euros. Posteriorment, els comensals podran votar per decidir quina ha estat la millor.

El que es requereix, per a això, és haver visitat, com a mínim, cinc dels nou establiments participants i dipositar el vot en una urna habilitada a la TouristInfo o als mateixos locals.

"Entre tots els votants se sortejaran 9 degustacions de tapes per a dues persones i una motxilla oficial de Turisme Vinaròs amb diversos detalls de marxandatge", ha explicat el regidor de Turisme i Comerç Domènec Fontanet.

El regidor ha afegit que aquesta és una iniciativa que es durà a terme en moltes altres poblacions i ambaixades espanyoles, amb l'objectiu d'homenatjar aquest costum gastronòmic tan arrelat al país.

Els establiments de la localitat que participen en aquesta ocasió són: Bugatti Tasca, La Cuina de l'Adela, Far West, Madràgora Cafè, Cerveseria Morrisson, Nòmada Gastrobar, L'Olivera, Rafel Lo Cristalero i l'Hostal Teruel.

Per a més informació i obtenir el fullet amb les tapes que ofereix cada un d'ells podeu dirigir-vos a la TouristInfo de Vinaròs, situada al Passeig de Colom s / n, o consultar el web de turisme www.turisme.vinaros.es

Vinaròs presenta una tercera edición del Electrosplash repleta de novedades

Redacción

El paseo marítimo de Vinaròs acogió ayer la presentación de la tercera edición del festival Electrosplash, que se celebrará los próximos días 8,9 y 10 de julio en la playa de Fora Forat. Artistas de gran nivel nacional e internacional, como Dorian, WAS o Polock acudirán a este evento.

El festival se presenta este año con novedades importantes, como destacó su director Vicente Salvador, que señaló que se trata de "una edición clave para la consolidación del evento".

Una de ellas es el cambio de horario de los tres días de celebración. Así, el viernes 8 de julio el horario será de 18 a las 4 horas, el sábado 9 de julio de 15.30 a 4 horas, y el domingo 10 de julio, de 13h a 2 de la madrugada.

Otra novedad es la apuesta este año por un incremento de las actuaciones de música en directo. En este sentido, en el escenario denominado "Indietrónica", habrá un buen número de espectáculos. Otra de las novedades de este año es que se ofrecen paquetes de abono con alojamiento –hoteles y apartamentos- y traslados al festival, con resultados muy satisfactorios de venta a menos de un mes del inicio. Además, el Electrosplash, también este año se convertirá en una experiencia "más allá de la música", como reza su slogan, ya que se han potenciado las actividades paralelas para los splashers como paddle surf, beach vóley, masajes, yoga por la mañana, un mercadillo relacionado con el arte urbano, taller de graffitis, barbería, batucada tecno, arcade, pinball, e incluso una piscina en el área vip. Además, se realizará una ruta gastronómica por los restaurantes de Vinaròs.

También se ha intentado minimizar el ruido que pueda producir el evento a los vecinos, y uno de los escenarios se va a reorientar y el sonido apuntará hacia el mar.

Salvador indicó que las cifras de venta y de promoción exterior son muy motivadoras. "Es el primer año en que nos promocionamos de manera seria a nivel internacional. Estamos sembrando, es un trabajo a largo plazo, pero ya tenemos los primeros frutos, puesto que ha habido venta de tickets en países extranjeros como Finlandia o Holanda", explicó.

En la presentación, Salvador estuvo acompañado de los concejales de Juventud y Fiestas, Marc Albella y el edil de Turismo, Domènec Fontanet. El concejal de Turismo hizo hincapié en "los esfuerzos

realizados por la empresa organizadora para compatibilizar el ocio y el descanso de los vecinos en un evento que es un atractivo turístico más de nuestra población por el que apuesta nuestra área porque atrae visitantes y da a conocer el nombre de Vinaròs a nivel nacional e internacional". Por su parte, Albella destacó que se trata de un festival con un cartel muy cuidado y un tipo de público muy concreto y no masivo como otros festivales, y subrayó el trabajo realizado por la empresa organizadora a nivel promocional, así como que se haya optado por vender los abonos a un precio más reducido para los vinarocenses y el esfuerzo realizado para minimizar el ruido que pueda ocasionar en esta edición. "Se apuesta para que Vinaròs se sienta parte del festival y que el festival se sienta parte de Vinaròs", concluyó.

29è tall de carretera per l'AP-7 gratuïta

AAVV Migjorn

De nou hem sortit a la carretera però, aquesta vegada a l'altra banda del Sènia, a Catalunya. Han hagut d'estar els companys de les Terres de l'Ebre els qui han hagut de convocar aquest tall deixant palès que som un moviment veïnal transversal, una vegada més hem trencat les fronteres que ni les volem ni les compartim. Si no ens deixen tallar en el País Valencià, doncs en anem a terres veïnes. El Subdelegat del Govern de Castelló (PP) vol amagar la nostra manifestació, no vol que ho fem aquí. A nosaltres ens ho va justificar per ser període estival. Pot ser que algun altre li diga qualsevol altra cosa, fins i tot que els que tallem som pocs, que tenim poca força, poca importància i que costem molts diners per haver-nos d'aguantar. Qui se pensen que són aquests quatre que mouen tant de soroll?. Nosaltres pensem que el que li costem són vots, són pressions d'AVERTIS, són pressions per fer-nos callar.

Estem contents, la constància ha fet efecte: El primer. El primer que s'ha decidit a fer-nos fora, a voler callar-nos però, no sap que ho te magre, que la nostra veu no la callarà així de fàcil. El remor poc a poc es va fent més gran, la gent ja parla de les avantatges que tindria una AP-7 lliure de peatge per aquestes terres. Després d'Ajuntaments, el teixit empresarial també es va manifestant i se suma a la tesi. La gent del poble cada vegada que hi ha un accident se'n recorda de nosaltres...

Portem 29 talls i sabem que en seran més, prou més. Repetim: volem l'AP-7 GRATUÏTA, JA!.

Conexiones móviles más veloces y mejor cobertura llegan a Vinaròs con el nuevo 4G

Redacción

Las operadoras de telefonía móvil, Telefónica, Vodafone y Orange, comenzarán a ofrecer en Vinaròs próximamente servicios sobre la red 4G en la banda 800MHz, lo que permitirá a los vinarocenses disfrutar de conexiones móviles de alta velocidad sobre tecnología LTE (4G) con una mejor cobertura en el interior de los edificios y mayor extensión geográfica. Para garantizar la compatibilidad de la nueva tecnología con la Televisión Digital Terrestre (TDT), los operadores han puesto en marcha **Llega800**, entidad encargada de solucionar cualquier afectación en la recepción de la señal de televisión.

Con la llegada del nuevo 4G a Vinaròs continua el proceso de implantación que se está realizando de forma paulatina por toda la geografía nacional desde el pasado mes de julio y que culminará en marzo de 2018, fecha prevista para el despliegue total de la tecnología. Para comprobar las localidades donde ya están activos estos servicios se puede consultar el siguiente enlace: https://www.llega800.es/listado-de-municipios-activos/

Principales ventajas: más y mejor cobertura

Con la red 4G se ha abierto la puerta a innovadores servicios y aplicaciones, además de proporcionar significativas mejoras tanto en la velocidad de descarga, como de envío de datos -fotos, música o contenidos audiovisuales de alta definición- o permitir sacar el máximo partido a aplicaciones online, como los videojuegos.

Además, la mayor cobertura que alcanza el 4G en la banda de 800MHz mejorará el servicio en el interior de edificios y será la banda que permita extender geográficamente el servicio de forma eficiente.

Para garantizar la compatibilidad

Llega800 es la entidad gestora encargada de ofrecer los servicios que garantizarán la compatibilidad entre la puesta en marcha de la emisión del 4G en la banda 800 MHz y la recepción del servicio de TDT.

Para garantizar esta compatibilidad, Llega800 presta a los ciudadanos una serie de servicios gratuitos que incluyen, por un lado, una actuación previa, gracias a la cual los ciudadanos que residan en zonas de mayor afectación recibirán una comunicación en su domicilio que les informará de que a partir de ese momento podrán solicitar de forma gratuita la adaptación de la antena de su edificio para evitar posibles incidencias.

Y, por otro, un procedimiento correctivo, tras el encendido de las estaciones, por el que llega800 se encargará de atender a los usuarios afectados gestionando y resolviendo posibles afectaciones también sin coste alguno.

Para gestionar estos servicios, se ha puesto a disposición de los ciudadanos un teléfono de atención gratuito (900 833 999) y una página web www.llega800.es.

El Ayuntamiento cambia las condiciones para la concesión del bar restaurante de la ermita

Redacción

Este próximo mes de julio finaliza la concesión de la gestión del bar restaurante de la ermita, y el equipo de gobierno ha realizado un nuevo pliego de condiciones para volver a sacarlo a concurso. La adjudicación será para los próximos tres años con opción a otro de prórroga. El edil de Medioambiente, Jordi Moliner, explicó que el equipo de gobierno "había detectado algunas cosas que no nos gustaban del anterior contrato".

Entre ellas, señaló que era el ayuntamiento el que se hacía cargo del importe de la luz, con una media de gasto de 1.035 euros mensuales, "algo a lo que los técnicos nos dijeron que había que poner remedio". Con el nuevo contrato, según Moliner, el Ayuntamiento "pasará de pagar a ingresar", ya que especifica que será el adjudicatario el que se haga cargo de la factura de electricidad y no el consistorio y, por el contrario, se rebaja el precio mensual de adjudicación que pasa de los 500 a los 300 euros mensuales. También habrá un mayor control de la programación cultural y turística que allí se realiza, según señaló Moliner, mientras que ahora la terraza podrá ocupar 40 metros cuadrados, espacio suficiente para unas 10 mesas.

El PP advierte que las nuevas condiciones para la concesión del bar de la ermita harán "inviable" su gestión y considera que podría llegar a perderse el servicio

Redacción

El portavoz del PP de Vinaròs, Juan Amat, ha señalado que las nuevas condiciones del contrato de concesión del bar restaurante de la ermita, que volverá a salir a licitación próximamente, podrían suponer que este concurso quedara desierto al considerar que será "inviable" su gestión al incrementarse de forma considerable los costes fijos para el adjudicatario.

El nuevo contrato establece unas condiciones que, según los populares "buscan desactivar las actividades lúdicas del bar restaurante de la ermita como servicio complementario". "Sólo así se entiende que fijen unas condiciones que hacen inviable económicamente que nadie pueda llevar el Bar Restaurante teniendo que asumir unos costes fijos de aproximadamente 1.300 euros mensuales, a los que hay que sumar el coste de la contratación y mantenimiento de un sistema de alarma con video análisis para la ermita, los costes del seguro, los de formalización del contrato y los gastos propios del ejercicio de la actividad, a la vez que se reduce la terraza únicamente a 10 mesas", subrayó Amat.

Para Amat, el equipo de gobierno del Ayuntamiento de Vinaròs "está generando un problema donde no lo había, porque resultará muy difícil asumir estos costes" y aseguró que el equipo de gobierno "podría cargarse un servicio que complementa la ermita como atractivo turístico y lúdico", recordando que las iniciativas realizadas por el actual ermitaño han gozado de éxito y popularidad. "Ningún municipio del entorno disfruta en su ermitorio de una oferta lúdica como la que ofrece Vinaròs", indicó Amat.

Amat lamentó que Moliner hubiera cuestionado el servicio que se ha estado prestando en la ermita en unas declaraciones que calificó de "injustas y desafortunadas". "Es grave que ponga en duda la forma con que se ha llevado este servicio, porque en Vinaròs nadie lo cuestiona", señaló. Y auguró que pueden pasar dos cosas: "o que la adjudicación

quede desierta o que concurra gente que después no podrá cumplir las condiciones que marca el contrato".

El portavoz popular acusó al equipo de gobierno de no tener "ni idea" de los costes que soportan los empresarios para poder llevar adelante sus negocios y pidió "que dejen de ver al autónomo como al enemigo". "Detrás de sus decisiones hay personas que sufren la frivolidad con las que las toman", concluyó.

El PSPV anuncia la visita de Ximo Puig el sábado en el Círculo Mercantil y Cultural

Redacción

El PSPV de Vinaròs ha anunciado que el secretario general socialista y presidente de la Generalitat, Ximo Puig, acudirá este próximo sábado a Vinaròs en un acto abierto en el Círculo Mercantil y Cultural.

El secretario local socialista, Jordi Romeu, explicó que será un encuentro comarcal Ports Maestrat que servirá para hacer balance de este primer año de gobierno al frente de la Generalitat en materia de sanidad, educación y dependencia.

Romeu también señaló que los socialistas realizarán una campaña electoral modesta en cuanto al gasto, que el reparto del programa se realizará "puerta a puerta" y que no van a celebrarse grandes mítines. En este sentido, los socialistas realizarán otros dos actos abiertos, uno a cargo de Susana Ros, sobre el corredor mediterráneo, y otro a cargo de Miquel Soler sobre educación.

Por otro lado, Guillem Alsina señaló que tanto a Artemi Rallo como candidato al congreso como Lluis Grau, al Senado, se les transmitió la necesidad de incidir en Madrid en temas de interés como la N-232, la A-68, la peligrosidad de la N-238, la inestabilidad de la oficina de renovación del DNI, la regeneración de la costa y los espigones o el prometido plan de reindustrialización que prometió Puig en campaña electoral.

Por último, informó de los encuentros mantenidos con otros alcaldes socialistas de poblaciones de la

provincia para planificar la estrategia de cara a la campaña electoral.

Acord Ciutadà demana que la Finca Carrer Major passe a formar part del Banc de Terres Municipals

Lluís Batalla proposa també que a la Fira Agrícola s'habilite un espai on els interessats puguin ser informats i inscriguen les seves finques per a l'intercanvi

Redacción

Acord Ciutadà ha demanat a l'Ajuntament de Vinaròs que pose, com a entitat pública exemplificant, a disposició de nous agricultors terrenys municipals abandonats per fer realitat el banc de terres i que que els 13.000 m2 de la Finca Carrer Major que queden a la part de baix del nou traçat de la N-340 passen també a formar-ne part. "Altres ciutats ho han fet, entre elles Benicarló, Borriana, Faura,... perquè creuen en el projecte de Bancs de Terres. Vinaròs ho ha de fer", assenyala el seu portaveu, Lluis Batalla.

Acord Ciutadà també ha demanat que a la Fira Agrícola s'habilite un espai on els possibles interessats puguin ser informats i puguen plantejar-se inscriure les seves finques. "Es tractaria de crear a la Fira Agricola un Forum d'intercanvi d'interessos agraris", assenyala Batalla.

Acord Ciutadà ja va presentar al darrer trimestre de

2015 la proposta de creació d'un Banc de Terres de Vinaròs, amb tot un seguit de peticions i accions a desenvolupar. La proposta, segons Batalla, "va tenir sorprenentment una resposta tèbia per part del govern municipal ja que el Banc de Terres que van crear el tripartit es limita a ser un registre de finques on l'Ajuntament només fa d'intermediari i no pren cap paper actiu ni dinamitzador".

COMIDA MARIDAJE

Del 16 de Mayo al 13 de Junio

RESTAURANTE PANORÁMICA GOLF

Menú 2016 - 28€

Verdejos 2014
Vieira a la plancha con mermelada de coral y cebolla caramelizada
Ostrones al natural

Navarra 2014
Bacalao ahumado con sinfonía de tomates
Nido de chistorra
Jildas de la concha

Ibéricos Rioja 2012
Rabo de toro

Postre
"Pastiset" de requesón y boniato

Abierto a todo el mundo y durante todo el año

Y además te puedes quedar a dormir en el Villages Golf Panorámica.

Más información y reservas en el 964 109 127

restaurante@panoramicagrupo.com

fotonotícies

L'apicultor Pepito López Masip va estar a P-5 del CEIP Assumpció per explicar com fan la mel les abelles

Felicitats a Marisa i Javi, de lluna de mel per París

Els escolars aprenen a conduir al parc de trànsit Santo Espíritu de Gilet (foto del CEIP Assumpció)

Les Camaraes a la II trobada de danses tradicionals infantils de Benicarló. Foto Juanvi Gellida

Agraïment a la regidora del PVI, Maria Dolores Miralles

Les associacions Per més Vida i Rescata-2 agraeixen profundament l'ajut obtingut pel PVI a través de la seua regidora Maria Dolores Miralles Mir, que ha destinat part de la seua assignació econòmica mensual a estes associacions, per tal que siguen destinades a programes d'acció social portades a terme per estes entitats, on destaquen entre altres, la distribució d'aliments entre els més necessitats, l'ajut a la vivenda tutelada per dones, etc.

L'alegria allarga la vida per Julián Zaragozá

Per sant Bernabé planta el carbasser (11 juny)
Gloriós sant Onofre deu-me un casador amb un bon cofre (12 juny)
Dels vents de juny, o de sant Antoni, ni un(13 juny)
Per sant Antoni de juny, de camp d'ordi no se`n veu un
Sant Antoni té virtut, fa trovar el que es perdut, posa pau als matrimonis alabat sia sant Antoni
Per sant Antoni la perdiu vol matrimoni
El qui es burla el dimoni li furga
Fer com fan no és pecat
Quan la boira pastura aigua segura
Cel estrellat temps variat
Qui te bo vola i qui no rodola
Si son pare es lleu i sa mare es freixura, aquí tenim la criatura

Al juny el fred s`esmuny
Diu el blat: amb un gra o dos pel juny sóc per vos
Diu el blat: amb poc gra o amb molt gra, pel juny m'has de segar
D'empelt de juny fruita com un puny

El Grupo de jota del Centro aragonés de Vinaròs, en Benabarre

Redacció

El pasado fin de semana, el Grupo de jota del Centro aragonés de Vinaròs, estuvo en la localidad de Benabarre provincia de Huesca. Como cada año se realizó, el encuentro de casas y centros aragoneses del exterior de Aragón.
Disfrutamos del encuentro, del entorno y de la bonita localidad.
Desde La junta del grupo de jota, agradecemos el esfuerzo y participación de los componentes del grupo por asistir y a los familiares y componentes de la entidad por el apoyo ofrecido.
Próxima parada! Fiestas de San Juan y San Pedro de Vinaròs.
Viernes 24 de junio a las 23.00 h. Ronda por las calles del centro del pueblo.
Sábado 25 de junio a las 19.00 h. Festival de jota en el escenario del Ágora del paseo marítimo.

SOCIETAT

Viatge de final de curs de l'Associació d'Alumnes del Consell Municipal d'FPA. Enguany, la ruta ens ha portat a Osca, Jaca, S. Juan de la Peña, Loarre, Alquézar... Tres dies per a conéixer món i paratges ben interessants

La Cooperativa Agrícola El Salvador celebró su asamblea general correspondiente al ejercicio 2015

El passat cap de setmana, Alba Isabel Gasulla (la Reina Infantil de Festes 2016) va participar en el XIV Copa d'Andorra de Taekwondo quedant primera en la seua categoria. Despres de dos combats obtingué la medalla d'or. Molt bé, estem molt contents per este resultat i per ser una campiona. Enhorabona "Terremoto" .

Patricia Gomis, campeona autonómica de patinaje artístico en categoría junior

RESUM CLIMATOLÒGIC MAIG 2016 A VINARÒS

Temperatura	ºC	Dia	Hora
Mitjana	17,7	--	--
Mínima	10,2	10	5:00
Màxima	27,3	19	14:30
Día + calorós	21,6	29	
Día + fred	13,5	10	

Pluja	l/m²	Dia	Hora
Dia més plujòs	12,7	9	--
Màx. Intensitat	40,9	9	21:15
Total Mes	24,9	--	--

Vent	Km/h	Dia	Hora	Direcc. dominant
Mitjana	3,8	--	--	SE
Màxima	41,8	2	3:30	O

Maig d'este any ha estat 1,6 ºC més fresc que en 2015.
La pluja acumulada de l'any en curs, supera en un 2,73 %, a l'acumulada en el mateix període del passat any, i això que este mes ha plogut un 40,96 % menys que la mitjana dels mesos de maig.

Acte graduació infantil Misericòrdia

Acte de graduació de la Divina Providencia

Esta semana se ha realizado en Carrefour Vinaròs la entrega de premios y reconocimientos a todos los alumnos del Colegio de Educación Especial Baix Maestrat que participaron en el XI Concurso de Dibujo "Crecer en la diversidad", impulsado por COCEMFE Maestrat. Por parte del Ayuntamiento ha estado presente el concejal de Agricultura y Medio Ambiente, Jordi Moliner. Felicidades a los ganadores: Rubén Esteller, Roberto Hemmert y Jonathan Guiudici, y a todos los alumnos que han participado

Microrrelatos Chulvi

© Antonio Beltrán Vidal

LA VIDA BREVE

Cuando lo vio panza arriba, abandonó la cola de la entidad bancaria, se acercó al rincón del fondo y con la punta del zapato lo ayudó a darse la vuelta. El insecto partió veloz pero, fatalmente, en la dirección equivocada. Cabizbajo, el cliente regresó a su puesto en la fila. Una vez allí intentó rehuir la mirada del que le precedía en el turno, aquel que lo observaba atónito tras haber consumado lo que, con tanto esmero, él procuró evitar.
El microrrelato toma el título de la ópera homónima de Manuel de Falla.

Foto www.completegameministries.org

Facebook: Microrrelatos Chulvi

Lliurament de premis de francés a l'IES Leopoldo Querol

El passat 9 de maig al saló d'actes de l'IES Leopoldo Querol, es va dur a terme l'acte de lliurament de premis als alumnes de francés guanyadors en la V Edició del Concurs de Nadal organitzat per l'Associació de Professors de Francés de Castelló. Dels més de 150 treballs rebuts de diversos centres de les províncies de Castelló i València, els nostres alumnes van aconseguir quatre merescuts premis:

Lucía Verge Lemus, primer premi en la categoria "Postal de Nadal" de 1r d'ESO.

Mohamed Zouwabi el Youssfi, primer premi en la categoria "Carta al Pare Noel" de 4t d'ESO.

Elena Eroles Tena, primer premi en la categoria "Conte de Nadal" de 1r de Batx.

Carla Herraiz Esteller, segon premi en la categoria "Conte de Nadal" de 1r de Batx.

Els alumnes guanyadors van estar acompanyats per les seues professores, els seus companys i el director del centre. Moltíssimes felicitats als quatre.

II Concurs de Fotografia Associació d'alumnes del Consell Municipal de FPA

- 1r premi: Fotografia: "Una altra vegada DILLUNS?" de Pepi Queralt Aparicio.

- 2n premi: Fotografia "El paseo cotidiano" d'Estefania Pujol Pérez

- 3r premi: Fotografia "Caixes buides, peix a la mar" de Sara Roure Queralt

El passat 26 de maig es va reunir el jurat del II Concurs de Fotografia organitzat per l'Associació d'Alumnes, que tenia per tema "el dia a dia". Al concurs van optar 57 imatges.
Després d'obrir els sobres i assignar les oportunes puntuacions, el resultat va ser:
- 1r premi: Fotografia: "Una altra vegada DILLUNS?" de Pepi Queralt Aparicio.
- 2n premi: Fotografia "El paseo cotidiano" d'Estefania Pujol Pérez
- 3r premi: Fotografia "Caixes buides, peix a la mar" de Sara Roure Queralt
- i els dos accèssits per a les fotografies "Show de Truman", de Jose Conceptes i "¿El placer del descanso o el descanso del placer? PLAISIR" de Lourdes Casanova Martín.

Enhorabona a tots ells i moltes gràcies a tots els participants. Podreu veure totes les fotografies a la Mostra de Treballs, del 18 al 22 de juny a la nostra escola. Els premis es lliuraran en el moment de la inauguració, el dissabte 18 a les 10h. "

i els dos accèssits per a les fotografies "Show de Truman" de Jose Conceptes i "¿El placer del descanso o el descanso del placer? PLAISIR" de Lourdes Casanova Martín.

Amics de Vinaròs presenta el llibre de Pepe Palacio sobre

els cent anys de la Sociedad Musical La Alianza

Redacció

El saló d'actes Provi García de la biblioteca municipal va acollir la presentació del llibre de Pepe Palacio Bover *La Sociedad Musical La Alianza, Crónica de cien años (1907-2007)*. En l'acte de presentació van intervindre Julio Vidal, José Luis Pascual, Víctor Arenós, José Ramon Renovell i el mateix autor, Pepe Palacio. El llibre està editat per l'Associació Cultural Amics de Vinaròs, sent el número 47 de la Biblioteca *Mare Nostrum*.

El president de l'associació, José Luis Pascual, va explicar que es tracta del llibre que va quedar finalista en el premi Borràs Jarque 2015 i que quan parlem de La Alianza "estem parlant d'un símbol del nostre poble, que és avui dia una icona de Vinaròs"; mentre de l'autor va destacar que "es tracta d'un gran cronista que ha contribuït de manera destacada a fer poble".

El llibre de Palacio cobreix un buit que Vinaròs tenia al voltant de la Sociedad Musical La Alianza i, en certa manera, continua el treball realitzat per Sebastián Albiol sobre els orígens de la banda en el seu llibre *La Banda La Alianza y la música en Vinaròs* editat també per l'associació cultural "Amics de Vinaròs", l'any 2006.

Palacio facilita els seus antecedents històrics efectuant una crònica en

quatre parts per dotar-la de més funcionalitat. La primera part es divideix en quatre capítols, el primer a mode d'introducció, donant continuïtat a la publicació de Sebastián Albiol. Un segon capítol explica tot el període en el que Tomás Mancisidor va estar al front de la banda, que va quedar en situació de precarietat, per donar pas al tercer i quart capítols, que detallen el període d'inestabilitat que va passar la banda entre els anys 1957 i 1970.

La segona part de l'obra consta d'altres cinc capítols, quatre d'ells dedicats als anys 1972 i 1982, un període que es caracteritza per una crisi en la direcció de la banda, per on van passar Simón Arasa, José Maria Arasa, Rafael Giner, José Lucas Sanahuja, Tomás Mancisidor i José A. Valls.

A partir de 1982, l'arribada de José Ramón Renovell va comportar l'actual període de més de 30 anys d'estabilitat gràcies a canvis profunds en l'estructura, organització, ensenyament i participació de la Sociedad Musical La Alianza.

La companyia "Les mil i una' va omplir el passat cap de setmana l'auditori municipal en la representació de *El sueño de una noche de verano*, de Willian Shakespeare, amb versió del director Josi Ganzenmüller.
Fotos de Mariano Castejón

La taperia del barrio
Terraza Bar
ESPECIAL NOCHE DE SAN JUAN
Entrantes
Brochetas de gambas del Mediterráneo
Huevos rotos con foía y queso gratinado al horno
A elegir
Lenguado con guarnicion
ó
Solomillo de cerdo con guarnición
Postre
Panacota de café de la Tapería
ó tarta de wiski
Bodega Rioja, viña del Oja, café y cava
¡ Felices Fiestas !
23 €
Avd. Barcelona, 12 (antigua Casa Encarna) VINARÒS
RESERVAS. Tel. 964 45 02 09 - Movil 692 87 69 69

Si no és ara, quan? Si no som nosaltres, qui?

Per Hugo Romero i Jan Valls

Al País Valencià les eleccions del dia 26 no només són importants perquè decidiran qui serà el futur president del govern espanyol, sinó perquè aquests comicis han despertat molt d'interès, ja que poden acabar de redibuixar un mapa electoral que va començar a canviar el 24 de maig després de mantenir-se 20 anys inalterable.

Hi ha una diferència clara en la manera d'afrontar la campanya entre els partits polítics que ara estan a l'oposició -Partit Popular- i els que donen suport a l'actual govern de la Generalitat Valenciana -PSPV, Compromís i Podem-. El primer està fent una campanya mirant d'aguantar el colp a Madrid i centrats a aconseguir tants vots com sigui possible per mantenir les «quotes» de poder als empresaris, mentre que els partits que recolzen el govern valencià estan més interessats en consolidar el canvi de cicle polític que es va produir en les eleccions autonòmiques i municipals del 24 de maig amb la victòria dels partits d'esquerres, com és l'exemple de Vinaròs.

Passem de parlar de govern a la valenciana, a un govern a la vinarossenca!

Si bé el PSPV i Podem també treballen a benefici dels presidenciables Pedro Sánchez i Pablo Iglesias, tots dos partits s'hi juguen molt a escala autonòmica. Els socialistes, malgrat tenir la presidència de la Generalitat, arrossega el llast de la marca PSOE i el descrèdit del bipartidisme, uns elements que segons els sondejos posen en perill seguir sent la segona força més votada.

I és que l'objectiu principal de Compromís-Podem no és tant ser la primera força de l'esquerra -un objectiu que tenen a l'abast a la demarcació de Castelló-, sinó aconseguir els vots i els diputats necessaris per formar grup parlamentari propi al Congrés.

Són moltes les insatisfaccions acumulades en els darrers anys al PV: des del infrafinançament crònic que patim els Ajuntaments, fins a unes pràctiques de governs valencians insuportables per corruptes i malbaratadores, que afecten tant a la Sanitat de l'Hospital de Vinaròs, com al dèficit d'infraestructures d'escoles públiques del nostre poble.

Tot conseqüència del fracàs d'un model econòmic basat en l'especulació i els negocis fàcils, fins a les grans obres de dubtosa utilitat.

La resposta a aquestes insatisfaccions ha anat construint una alternativa (amb trets comuns amb altres expressions de descontent, com el 15-M, les marees o la lluita contra la pobresa), visualitzada clarament en l'èxit electoral de en les darreres eleccions municipals, amb Tots i Totes Som Vinaròs, i prolongada a les eleccions generals de 22 de desembre amb la coalició "És el Moment". Tota aquesta convulsió social, política i electoral, més enllà de mobilitzacions conjunturals, permet suggerir que alguna cosa està canviant aquí, al nostre poble,especialment des de fa uns mesos.

El President Ximo Puig, este sábado de nuevo en Vinaròs

Por Jordi Romeu

La campaña en Vinaròs contará con la presencia del President de la Generalitat Valenciana i Secretario General del PSPV-PSOE, Ximo Puig, en un acto abierto que se celebrará en el CMC Casino de Vinaròs este sábado 11 de junio a las 20 horas.

El PSPV-Vinaròs ha iniciado esta campaña realizando un puerta a puerta en toda la ciudad en la que participan los concejales del grupo municipal, cargos orgánicos, militantes y simpatizantes de la agrupación local. El objetivo de esta iniciativa es salir a la calle para explicar a la ciudadanía la propuesta socialista de cara a las elecciones del 26-J con un mensaje muy claro: la propuesta socialista es el mejor proyecto, el más sensato y razonable, por a un Gobierno de España, presidido por Pedro Sánchez.

Con la puesta en marcha del puerta a puerta, los socialistas vinarocenses se proponen llegar a todos los rincones de nuestro municipio y trasladar su compromiso de atender las necesidades de esta ciudad: N-340, AP-7, N-232 / A -68, la peligrosidad de la N-238, el desbarajuste del DNI, nuestro futuro industrial, la degradación de nuestra costa ... Temas que dependen de Madrid que los socialistas de Vinaròs no nos cansaremos nunca de reclamar sea el gobierno que sea, y de los que hemos conseguido el compromiso de nuestros candidatos, Artemi Rallo y Pep Lluís Grau.

En estos días hemos tenido la oportunidad de intercambiar opiniones con los ciudadanos y explicarles personalmente las iniciativas que pondrá en marcha Pedro Sánchez cuando llegue a la Moncloa el próximo 26 de junio, porque si algo tiene muy clara la agrupación socialista de Vinaròs, es que el programa de gobierno de los socialistas enfocado en las personas, representa un proyecto seguro, de cambio profundo y realizable, así como factible, que viene a acreditar y asegurar la experiencia que el PSOE tiene para cambiar de fondo nuestro país.

La campaña en Vinaròs se puede decir que arrancará con la presencia del President de la Generalitat Valenciana i Secretario General del PSPV-PSOE, Ximo Puig, en un acto abierto que se celebrará en el CMC Casino de Vinaròs este sábado 11 de junio a las 20 horas. Desde la agrupación socialista de Vinaròs, emplazamos a todos nuestros vecinos a asistir al encuentro con el President, ya que será una oportunidad perfecta para poder conocer de primera mano al President de todos los valencianos, Ximo Puig.

La nostra veu a Madrid

Per Toni Zaragozà

El dia 26 de juny, la ciutadania, està un altre cop cridada a exercir el vot per a elegir el Congrés dels Diputats i els membres del Senat de l'Estat espanyol. Moltes vegades pensem que això de Madrid és lluny i que el resultat dels comicis ens afecta ben poc. El fet és que per això simplement passem o continuem votant per inèrcia els mateixos partits centralistes que des de sempre han promogut unes determinades polítiques. Tot això té com a conseqüència la circumstància que som un dels territoris que més aporta i menys rep del conjunt de l'Estat espanyol i amb el dèficit amb altres territoris d'infraestructures que patim.

Val a dir, així mateix, que moltes de les infraestructures necessàries per al desenvolupament social i econòmic de Vinaròs depèn de les decisions polítiques que a la capital de l'Estat es resolen. El corredor mediterrani n'és un bon exemple; les comunicacions es vertebren des de la centralisme que des del XVIII s'ha desenvolupat per les elits econòmics i el nostre territori s'ha vist menystingut i el seu creixement econòmic s'ha restringit a causa de fer-nos fora de les vies de comunicació principal. Vinaròs, des de la seva posició estratègica, a mig camí de les dos ciutats, València i Barcelona, i sent la sortida més curta des de l'Aragó, ha estat històricament denigrat i des de les institucions centralistes s'han dut les infraestructures a altres llocs. El desenvolupament del port, la N-232 i la N-340 així com l'accés a l'AP 7 han estat menyspreades. És urgent que des dels grans centres de poder s'escolte la veu i que les nostres infraestructures s'equiparen a la resta de l'Estat.

És per això que la nostra veu s'ha d'escoltar on es prenen les decisions. Madrid ha d'escoltar les justes reivindicacions de Vinaròs d'una vegada per totes i per a això hem de dur representants que facen les propostes que mereixem. El desballestament definitiu de Castor, la posada en marxa d'un corredor econòmic i social que no haja de passar per Madrid, polítiques que posen en valor el nostre territori per a no veure el drama del jovent que ha de buscar-se la vida fora de casa, etc. Tot per fer, no podem continuar fiant les decisions a partits que han demostrat àmpliament les seves prioritats.

És per això que des de Compromís Vinaròs farem campanya per Compromís, Podemos, Esquerra Unida del País Valencià: A la Valenciana. Per a què els nostres representants lluiten per aquesta terra i per a què el desenvolupament social i econòmic es dinamitze. Marta Sorlí encapçala la llista al Congrès per Castelló i Jordi Navarrete la del Senat. Amb ells, la veu de Vinaròs i comarca serà escoltada allí on es prenen les decisions, allí des d'on el PP i el PSOE ens han portar el Castor, des d'on ens han menystingut i des d'on ens han venut un fum que afortunadament i amb el suport de tothom es va esvaint.

Subscriviu-vos a El Diariet Vinaròs 964 450 085

Govern, oposició i festes

Per Anabel Matamoros

POPULARES de Vinaròs
www.ppvinaros.es

El Partit Popular de Vinaròs va guanyar les eleccions municipals d'ara fa un any en obtindre més vots i regidors que qualsevol altra formació política. El pacte dels perdedors, tots ells d'esquerres, va fer que Vinaròs tinga avui un alcalde amb una falta clara de projecte de futur.

Les dones i els homes del Partit Popular ens prenem molt seriosament la tasca que ens toca desenvolupar en aquesta legislatura i que no és altra que fer una bona oposició. Allò que no entén l'actual equip de govern, els de les dedicacions i les 14 pagues, es que ells tenen que governar i no fer oposició de l'oposició.

Ja fa un any i encara hi ha partits que no saben quin es el seu lloc, que vivien molt bé instal·lats de forma permanent en la crítica a tot i la demagogia i que ara són incapaços de gestionar el dia a dia de Vinaròs. Resulta còmic vore com el tripartit de Tots i totes (Podemos), PSOE i Compromís se fan els ofesos per les opinions que fem des de l'oposició. Els regidors populars vam jurar o prometre el nostre càrrec pensant únicament amb els vinarossencs i vinarossenques i el seu benestar. I això l'esquerra no ho entén.

Els no tan nous governants, que ja fa un any que estan i encara afirmen que estan en pràctiques, tindrien que estar més per la feina enlloc de mirar com poden continuar atacant al Partit Popular. Entenem que no sàpiguen governar però com a mínim podrien intentar disimular-ho.

Des del Partit Popular de Vinaròs seguirem amb la nostra tasca, dedicant treball, esforç i il·lusió a una ciutat que ha vist truncada la dinàmica positiva que tenia amb el govern anterior.

I com no tot han de ser males notícies volem recordar que estem en el mes de juny, i que en menys d'una setmana comença la Fira i Festes de Sant Joan i Sant Pere. En nom del Partit Popular de Vinaròs volem desitjar-vos a tots els vinarossencs, i en especial a les Reines i Dames, que les disfruteu i les feu vostres més que mai. A les màximes protagonistes recordar-vos que és una experiència única que portareu al vostre cor tota la vida i sobretot agrair també a les vostres famílies l'esforç que realitzen i que sense ell no seria possible el vostre somni.

Fem entre tots un esforç per mantenir la tradició i les arrels de Vinaròs, que a l'igual que totes les entitats del nostre poble oferiran en aquests dies una programació molt diversa i per a tot el món. Bona Fira i Festes de Sant Joan i Sant Pere 2016.

Estimades víctimes:

Per Lluís Batalla i Callau

ACORD CIUTADÀ

FACEBOOK: anglicisme. Espai de relacions on les persones gràcies a virtualitats mostren qui són realment. *Vulg.* Accepció per identificar aquelles persones que tenen la cara tan dura(Face) com la tapa d'un llibre(Book).

JORDI MOLINER CALVENTÓS, regidor de Medi Ambient(Facebook 7 de juny al voltant de les 13'45h): *"Ahir a la comissió d'urbanisme, presentar la mocio per la qual tant les empreses que treballen per al Ajt com el propi Ajt. no podem tirar Glifosat. El 4 de Maig ens va aplegar la recomanació de la Conselleria de Salud Publica i el dia 6 de juny ja la hem portat a la comissió i el 16 al plenari. Cap grup municipal en contra, pero no patiu el dia 16 txou."*(transcripció literal)

Estimades possibles víctimes del Glifosat:

Com heu pogut observar, els responsables de la nostra salut no estan molt perlalabor de cuidar-nos. Com heu pogut llegir al Facebook dels que fan la vista grossa davant de productes sospitosos de ser cancerígens, diu que el dia 4 de maig li va aplegar la recomanació de la Conselleria de Salut(a la resta de regidors ens diu aquest dilluns 6 de juny que va ser la setmana del plenari de maig.).

Molt ufanós del seu paper messiànic deixa passar tres setmanes mentre s'arruixen els carrers amb el glifosat. De fet, estimades possibles víctimes, si diu alguna cosa és perquè nosaltres, Acord Ciutadà, rebem fotografies i ho preguntem al plenari. Els dia després ACORD CIUTADÀ demanem la prohibició immediata per decret d'Alcaldia del glifosat.

No cansat de tanta saviesa pràctica, diu el regidor de Medi Ambient que, al cap de 33 dies de ser avisat de ser un producte nociu usat en serveis pagats per l'Ajuntament, ho porta a Comissió. Se'l veu inclús content, orgullós del joc perillós de la xuleria. Diu que cap grup vota en contra. Profund Calventós. Tan profund com una malaltia contagiada a una via pública. Votem tots a favor de la prohibició de fet portem ja dues setmanes des que vam demanar la seva prohibició. A ningú amb dos dits de fron se li acudeix perllongar-ho, rectifico , a quasi ningú

Ebri d'excuses diu que *"el 16 de juny txou".*

La Qüestió, estimades possibles víctimes, és determinar en aquestes hores greus, i amb el gloriós antecedent d'entregar terres contaminades als Horts Urbans, no la dimissió sinó el motiu pel qual hauria de plegar: Insolvència? Incapacitat? Vergonya Torera? Vergonya? Amor Propi? Es pot dir Estupidesa? Pot ser es pot dir Incompetència, que aglutina les altres? Posar en perill gravíssim la nostra salut per una falta d'Omissió de les recomanacions de la Conselleria de Salut? Vosaltres mateix. Atentament, amb afecte a les possibles víctimes innocents. Lluís Batalla.

Promeses complides

Per Maria Dolores Miralles

Partit de Vinaròs Independent

Tal com vam prometre en campanya electoral, la regidora del PVI

Mª DOLORES MIRALLES MIR						
CONCEPTE	Nº REALITZADES	A PAGAR	IMPORT	TOTAL	RETENCIÓ	A PERCEBRE
VOCAL COMISSIONS	4	1	200,00 €	200,00 €	2%	
JUNTA DE PORTAVEUS	2	1	75,00 €	75,00 €		
PLE	3	1	250,00 €	250,00 €		
				525,00 €	10,50 €	514,50 €

Ha fet l'aportació del 25% de les percepcions rebudes per la seua tasca del mes de maig a l'ajuntament, a COCEMFE MAESTRAT per comprar material adaptat.

Bankia
Usuario: MARIA DOLORES MIRALLES MIR
Justificante de transferencia
Fecha operación: 02/06/2016
Datos de emisión
Concepto: COMPRA MATERIAL ADAPTAT
Titular/Ordenante: MARIA DOLORES MIRALLES MIR
Importe: 128,62 Euros
País de destino: ESPAÑA
IMPORTE TRANSFERENCIA (EUR)
128,62 Euros
Datos del beneficiario
Nombre del beneficiario: COCEMFE MAESTRAT
Dirección: --
Población: --
País de residencia: ESPAÑA
Datos del banco beneficiario
Nombre del banco: Caixa Rural Vinaros, S. Coop. de Cr
Dirección: Cl San Cristobal, 19
Población: 12500 Vinaros ES
COCEMFE VINARÒS

EL CORREDOR MEDITERRANI O "EL GUADIANA" ELECTORAL.

S. Fabregat

Associació de veïns Migjorn
www.avmigjorn.org

L'institut d'economia i empresa Ignasi Villalonga ens invità a un debat sobre infraestructures i finançament territorial a l'Euroregió de l'Arc Mediterrani vist des de la comarca. Reunió on diferents intervinents representants d'Ajuntaments, sindicats, empreses i associacions vam exposar la nostra visió. No cal ser molt experts en economia per saber el diagnòstic, per saber la precarietat que patim al Baix Maestrat. La manca d'infraestructures, malgrat la bona situació geogràfica que tenim, va ser palès i manifest. Per un altres costat, va ser gratificant per nosaltres, escoltar de viva veu a un representant d'una gran empresa comarcal de distribució d'aliments allò que fa temps que venim repetint: la importància que tindria una AP-7 lliure de peatge, de com podria potenciar el negoci agroalimentari amb més llocs de treball i una repercussió econòmica positiva en tots els sentits. Per cert, vàrem convidar a tothom a vindre al tall de la tarde i ningú va acudir. (tampoc va ser cap novetat)

Els comentaris i anàlisi de les comunicacions van ser coincident, a més a més de l'anomenada AP-7, la manca de trens de rodalies, la N-232, la N-238, etc., ens porta a sentiment d'abandó que tenen els habitants i en particular els de l'interior de la comarca on el servei de bus és molt reduït. L'atur, la manca d'emprenedors, la infra-financiació per la discriminació d'una població no gaire nombrosa al respecte del País Valencià ens deixa marginats. I això es veu reflectit clarament en sanitat i en educació, on venim arrastrant deficiències històriques. La marxa de joves estudiants a la universitat amb el minso retorn, estudis pagats amb els nostres diners que no reverteixen per a res i aquells que tornen en son pocs els que poden desenvolupar els seus estudis. Davant del panorama tant negatiu aportarem solucions: cercar la solidaritat entre persones, el exigir un correcte finançament i unes inversions més justes, la possibilitat d'implantar noves tecnologies, etc., i el Corredor Mediterrani. No ens podem conformar sols en el negatiu. No ens podem rendir però, cal mirar la realitat: fa tres anys, el mateix institut va realitzar una assemblea multitudinària en el castell de Peníscola amb l'assistència de personalitats empresarials i polítiques del País Valencià i de Catalunya (de Vinaròs no va anar CAP polític municipal) on es va fer una declaració en favor del corredor . El Corredor Mediterrani és una infraestructura que TOTS venim reclamant des de fa molts anys, que si bé ara se'n recorden tot just en període electoral, som els electors els que hem de tenir memòria alhora de votar i vore com l'han vingut recolzant.

PRIMER ANY

Manuel Villalta

Bueno pués si, ja s'ha complit el primer any del govern municipal del tripartit a Vinaròs.

Com és sabut enguany hi han hagut per part de la ciutadania, partits polítics amb representació municipal i sense ella, associacions i altres, moltes versions, opinions, manifestacions, critiques i alabances sobre la manera de governar i de fer política, i sobretot, sobre la presa d'algunes mesures per part del tripartit equip de govern.

Este que escriu entén que un any és temps suficient per a poder comprovar la manera de governar , fer política i de gestió de l'equip de govern.Per tal motiu entenc que després d'este primer any i vist ho vist continue pensant que el trage al Sr. Alcalde li continua estant gran. Al contrari que a algun regidor amb responsabilitat en l'equip de govern el trage no li cap. Li be estret, i s' esta asfixiant.

Si és cert que s'han fet algunes cosetes, faltaria més. Però la majoria d'elles de poca importància i transcendència per a la ciutadania i el poble de Vinaròs. I inclús en algunes ocasions i en alguns temes s'ha donat la sensació que l'equip de govern esta descontrolat, descoordinat, com si cada un fos d'altra banda, pensant més en el seu propi partit que en el problema a tractar.O el problema a tractar es fa pensant en el partit.

Però bo, que cada un opine el que vullga i com vullga, esta en tot el seu dret. I amb eixe mateix dret este que escriu ha manifestat la seua opinió i de moment em mantinc amb ella, ja que fa un any vaig escoltar i vaig llegir als integrants de l'equip de govern mencionar temes, millores i soluccións de temes que si afecten i interessen de veritat a la ciutadania i poble de Vinaròs, i després d'este primer any pareix que han caigut en el pou de l'oblit.

Com en el mateix pou han caigut temes com la manera de governar i de fer política.I sobretot de la participació ciutadana, la claredat i transparència. Esta no és la manera que se'ns va prometre i que la ciutadania esperava.

S'entén que un any per a alguns temes és poc de temps. Però tinc clar que els tres anys que falten de legislatura si és temps més que suficient per a fer les coses d'una altra manera. Per a fer les cosa que es van prometre i com es van prometre. És temps suficient perquè la majoria de la ciutadania recupere la il·lusió i continue confiant i recolzant un Ajuntament progressista i de canvi. I açò s'ha d'aconseguir des del."PRIMER ANY."

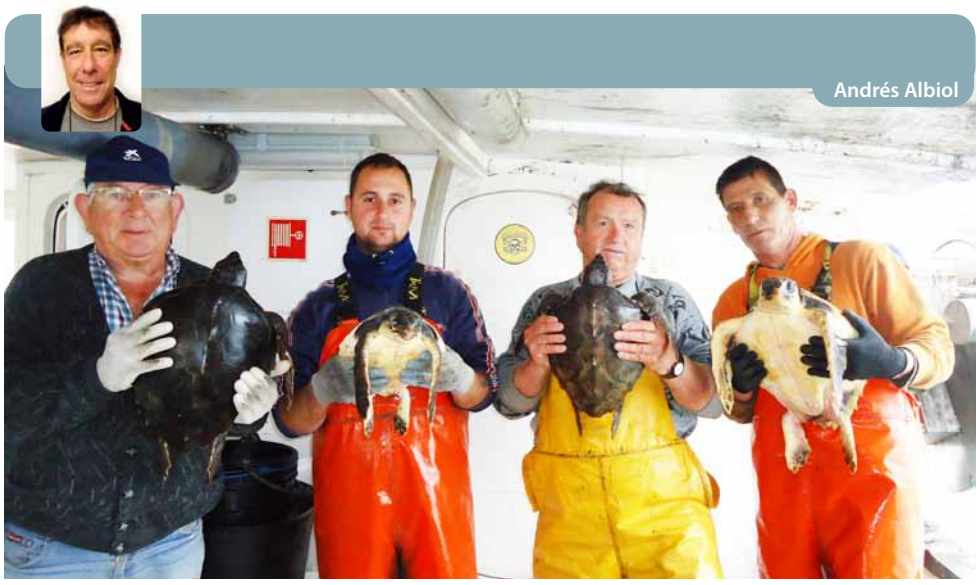

Andrés Albiol

Cuatro tortugas atrapadas con red de trasmallo por el barco 'L'Avi Antonio' en una jornada los biólogos las llevaron al centro de recuperación de animales en Valencia. Tras la pertinente cuarentena las devuelven al mar.

PRODUCTIVO MAR LANGOSTINERO

Semana con unas aguas pacíficas que han propiciado el faenar cómodo en las modalidades que están operativas. Las capturas han sido buenas, en especial de nuestro emblemático crustáceo rey a la xarxa, ya que la fase lunar era buena. Luego de peix blau también se atrapó a la llum. Y todas las cotizaciones resultaron bastante estables para la mayoría de especies, ya que la principal pesquera del bou esta de veda.

La pesca de arrastre los meses de junio y julio se encuentra de parada biológica subvencionada. De manera que los armadores de los barcos aprovecharán éstos dos meses para efectuar las pertinentes reparaciones y mantenimientos anuales. Y las tripulaciones pasan también a cobrar del paro y aprovechan éste periodo para hacer vacaciones y asistir a cursos para las renovaciones de los permisos de navegación, etc.

El cerco el lunes dos traíñas pillaron 150 cajas de boquerón (8 Kg/caja) y 100 de sardina. El martes una llum arribó de faenar por aguas de Mallorca con 300 cajas de seitó y 50 de sardina. El miércoles una barca desembarcó 350 cajas de 'oro azul' y 100 de sardina. Y el jueves no calaron. La procedencia era; dos de Vinaròs.

Los trasmalleros la mayoría cala sus redes al llagostí, para extraer bastantes. Conjuntamente llevan sepia, moll, caracol y polp roquer. Dos barquitas faenan al mabre, pagell, lluç, sorella, rallat y corva. Un par opera a la palá, tigre, rom y escrita. Y otra vendió llagosta, llomàntol, gall, gallineta, rap, dèntol, chopa y mamona.

El palangre de costa llevó llobarro, orà, sard, pagre y congre.

Ecos de Mar; Autosuficiencia de pescado en la UE?

Casi la mitad del consumo de pescados en la Europa de los 28 Estados, depende de capturas de aguas no comunitarias. Así la fecha en el año en que los europeos necesitan pescado de fuera de sus aguas territoriales sería a partir del 2 de julio. O sea, en 8 años el grado de autosuficiencia en la Unión Europea ha bajado del 67% hasta el 50%. La media en Europa de consumo es casi de 24 Kg/ per cápita. Sin embargo, el consumo medio mundial está sólo sobre los 17 Kg./persona.

Los españoles alcanzamos el día de dependencia el 8 de mayo, y en 8 años el retroceso español fue del 40% al 35%. El consumo anual español está sobre los 42 Kg./ per cápita.

Falta saber la cantidad de pescado que exporta España y se le tendría que sumar a las consumiciones, así la dependencia vendría mas tarde.

Las capturas europeas de pescado desde hace 20 años van a la baja.

Bien es verdad que muchos países de la Comunidad Europea desde hace 50 años han ido incrementado el consumo de pescado. España en dicho periodo lo hizo en el 79%.

Peix fantasma

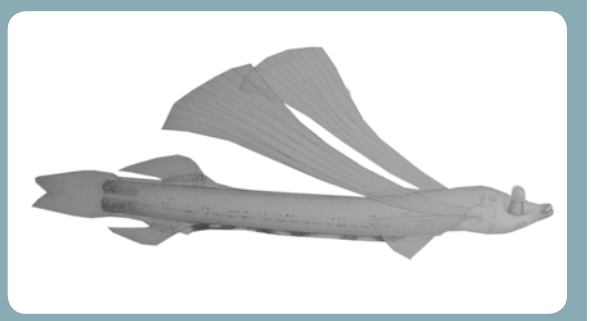

O peix de quatre ulls.

Deu el seu primer nom a la forma fantasmagòrica i el color blanquinós que té corporalment. I el segon sobrenom ocular, és per tenir a cada costat dels dos típics ulls que apunten cap amunt, un altre parell que mira cap als costats.

Científicament li diuen Dolichopteryx binocularis.

Pertanyent a l'ordre dels Osmeriformes i la família Opithoproctidae, posseeix un cos molt fràgil, llarg-fusiforme, amb cap cònic, musell allargat i boca sense dents. Els peculiars ulls en forma de barril apunten obliquament cap amunt, com un parell de binoculars, que fa difícil el poder detectar la llum dirigida as costats d'aquests ulls, però com al costat de cada ull tubular, hi ha un segon ull complet amb retina i lent, no se li escapa detall a la vista.

A la part ventral del cos té cinc punts negres que funcionen com a òrgans bioluminescents per emetre llum.

Les aletes pectorals són com filaments i d'una longitud més de la meitat del cos, que estan inserides al lateral i en posició baixa, amb 6 radis tous que es bifurquen en el doble, tots units per una mena de finíssima membrana. L'aleta dorsal i anal estan endarrerides, amb 8 radis que es converteixen igual en 16. Les ventrals en forma de ventall amb 6 radis que s'eixamplen amb el doble. I la cabal amb 10 que es fan en 20.

Sense bufeta natatòria i quan és capturat accidentalment els seus òrgans interns es deterioren i trenquen igual que els seus flageles carns.

És de color blanc transparent.

La seva talla és sobre 10 cm.

Per a la reproducció en la fresa, els ous i esperma són alliberats a l'aigua per fecundarse. Després eclosionen i surten larves que s'alimenten del fitoplàncton. A partir d'aleví menja preses com copèpodes, hidrozous, etc., que detecta en produir espurnes amb els seus fotóforos, i els percep amb la seua potent visió. Després s'acosta sigilós i només ha de engollir-los, ja que les víctimes estan desprevingudes en la total foscor. El seu creixement és molt lent.

És pelàgic. Viu a partir dels 500 m. de profunditat fins a aigües abissals. Prefereix mars temperats i subtropicals.

PARTE ESTADÍSTIC PESQUER D'ARROSEGAMENT DEL MES DE MAIG DEL 2016 (I)

PEIXOS	
Seitò (Aladroc, Boquerón)	1.168 Kg.
Maira (Mare del lluç)	756
Escrites (Rajas, Rayas)	1.223
Milá (Mantes, Batoideos)	5
Besuc (Besugo)	64
Boga i Xucla (Bogue-Picarel)	2.065
Rallat (Bonito)	60
Burros (Gobios)	136
Caballa (Verdel)	810
Veta (Pez cinta)	428
Congre (Congrio)	210
Gall (Pez de San Pedro)	195
Orà (Orada, Dorada)	911
Musoles (Cazón, Escualos)	7
Móllera (Fanéca, Capellán)	1.065
Gallineta (Polla, Cabracho)	146
Sorells (Jureles)	12.661
Esparrall (Raspallón)	1.513
Palá (Lenguado)	29
Sard (Sargo)	125
Lliri (Anjova)	146
Llobarro (Lubina)	13
Penegal (Bocanegra)	200
Aranya (Vívora, Escorpión)	672
Pagell (Breca)	16.506
Peluda (Palaia, Solleta)	413
Lluç (Pescadilla, Merluza)	7.510
Rap (Rape)	2.216
Espet (Espetón)	734
Rom empetxinat(Rodaballo)	7
Jurioles (Rubios, Lucerna)	106
Moll (Salmonete)	9.426
Morralla (Serranos, etc)	2.559
Sardina	179
Mero (Cherna)	2
Letxa (Verderol, Pez limón)	68
Sorella (Jurel real)	613
Bacaladilla (Perlita)	1.065
Llisas (Mújol)	10.524
Pagre (Pargo)	10
Bis (Estornino)	793
Gatet (Pintarroja)	83
Rata (Miracielo)	76
Palometa (Palometón)	123
Corva (Corvallo)	2
Miseria (Gallo)	464
Peix de rei (Pejerrey)	683
Mamona (Brótola de fango)	74
Saboga (Alosa)	2
Déntol (Dentón)	22
Chopa (Cántara)	17
Vidriá (Mojarra)	26
Varis (Varios)	3
Total.....	78.912
CRUSTACIS:	
Crancs (Cangrejos)	893
Escamarlà (Garagan, Cigala)	309
Llagostí (Langostino)	12
Galera (Estomatoideo)	396
Llagosta (Langosta)	16
Gambas(Camarón,Quisquilla)	80
Total.....	1.705
MOL·LUSCOS:	
Calamars (Calamares)	356
Sepió punxa (Choquito)	401
Canana (Pota, Volador)	8.345
Sipia (Sepia, Choco))	23
Pop roquer (Pulpo roquero)	1.141
P. blanc (P. blanco)	1.151
Polpa (Pulpón)	20
Pop mesquer (P. almizclado)	8
Cargol punxent(Caracol,Cañailla)	246
Total……..	11.690
Total extracció.....	92.314

Consell Municipal d'Esports Vinaròs

Consulta tota la informació esportiva a **www.cmevinaros.es**

Ajuntament de Vinaròs | Consell Municipal d'Esports

V Triatló de Vinaròs

Diumenge dia 5 de Juny vam tindre el gran plaer de, per quinta vegada consecutiva, organitzar la V Triatló de Vinaròs. Amb més de 250 triatletes que van prendre la línia de sortida i més de 180 voluntaris que van cobrir d'una manera excel·lent tot els sectors i circuits del Triatló de Vinaròs.

Des del Club Triatló JijiJaja, organitzador del V Triatló de Vinaròs, no tenim suficients paraules d'agraïment per donar-vos les gràcies per la vostra dedicació, el vostre temps i les vostres maneres de tractar tant bé els assistents, visitants i els mateixos triatletes. Apostem per l'esport de base, per transmetre els valors del Triatló a Vinaròs i per mantindre any rere any una prova d'este calibre fent arribar el Triatló i el que desprén a tots els racons de Vinaròs.

Gràcies per fer-nos grans com a Club de Triatló i com a entitat organitzadora participant i col·laborant amb nosaltres.

Gràcies per ajudar a seguir complint este somni realitat.

Gràcies a vosaltres, voluntaris, per un any més fer del V Triatló de Vinaròs una clara referència en l'esport local i en el calendari nacional i autonòmic de Triatló.

I com no, destacar la gran tasca de les diferents entitats locals que han col·laborat i participat en este Triatló 2016: Protecció Civil i Policia Local, així com a tot el personal sanitari (ambulàncies i metges), MotoClub Vinaròs, Club Nàutic, Club de Tenis Vinaròs, Regidoria d'Esports, Regidoria d'obres i serveis, el Restaurant Bergantin, Consum Supermercats, Excavacions Jires, Hoteles Mediterraneo, Talleres Merchan, Consell Municipal d'Esports i Renault Vinaròs.

Valoració festa final escoles esportives CME 2015-16

El passat dissabte 30 de maig va tenir lloc la Festa de tancament de les Escoles Esportives 2015-16 a l'Estadi de la Ciutat Esportiva que organitza el CME, dins de la campanya d'esport escolar d'hivern. Este acte serveix perquè tots els xiquets puguen gaudir d'un matí fent les activitats esportives que es realitzen al llarg de l'any a les Escoles Esportives. La festa va transcorre sense incidències i amb un molt bon ambient i amb un dia solellós, en què més 200 xiquets van gaudir de les activitats programades pel CME. Tots els assistents van gaudir de refrescs durant el circuit d'activitats. També es va fer entrega de les medalles i trofeus als participants de les V Miniolimpiades Escolars CME. Guanyadors:

ALEVÍ: 1r CLASSIFICAT – DIAMOND BOYS
2n CLASSIFICAT – LOS MERCENARIOS
3r CLASSIFICAT – LOS DEL JAUME I
4t CLASSIFICAT – DIVINA 1
5é CLASSIFICAT – DIVINA 2

La valoració del CME sempre és molt positiva, tot i que sempre esperem una major participació. Tot i això, agraïm sempre la participació dels xiquets assistents i els seus pares.

Finalment, agrair la presència de les entitats esportives locals sense les quals l'acte seria impossible de realitzar: C. Deportivo F. Sala, C. Tenis Taula, Club, Club Triatló Jiji - Jaja, Club Balonmano, Club Birles, Club Petanca, Club United F.C, Club Bàsquet Vinaròs Servol i també agrair la col·laboració d'ELECTRO HIPEREUROPA i CARREFOUR que ens van obsequiar amb magnífics regals per fer el sorteig. Gràcies a tots!!

La selección valenciana, bronce en el campeonato de natación FEDDI, con participación vinarocense

Redacción

La selección valenciana FEDI-CV de Natación, de la que ha formado parte el vinarocense Sergi Castell, ha conseguido la medalla de bronce en el Campeonato de España de natación FEDDI por comunidades autónomas celebrado en San Fernando (Cádiz) del 2 al 4 de junio. En este campeonato participaron las selecciones de diez Comunidades Autónomas y Andalucía fue la comunidad ganadora, seguida de la de Madrid y la valenciana, ésta a sólo seis puntos de la segunda. Soló la baja de un nadador a última hora, sin posibilidad reglamentaria de sustituirle ni de que pudiera nadar otro sus series, y las bajas por sanción de algunas series por errores técnicos en su elección, impidieron a los valencianos conseguir como mínimo la medalla de plata. Como positivo, destacar la prometedora actuación del equipo que consiguió ganar el relevo 4x100 estilos a 1 segundo del récord nacional y en el que Sergi nadó los ultimos 100 libres, y que el equipo demostró que en igualdad de condiciones puede luchar incluso por el oro.

PATINATGE ARTÍSTIC. Club Patinaje Artístico Vinaròs

El Autonómico 2016 de patinaje libre, un éxito para el Club Patinatge Artístic de Vinaròs

El Campeonato Autonómico de patinaje libre se celebró el pasado fin de semana en Alcoy con un gran éxito de participación y competición. Los mejores patinadores de la jornada se ganaron el derecho a disputar el Nacional en sus respectivas categorías.

El "Club Patinatge Artístic de Vinaròs" se desplazó con siete de sus patinadoras de las distintas categorías: Anna Gil, Corinne Nolasco e Iris Pujol en Cat. Cadete, Paula Escura, en Cat. Juvenil, Irene Tomás y Patricia Gomis, en Cat. Júnior y Lorena Alcalde, en la Tercera Categoría.

En Tercera Categoría, Lorena Alcalde, se adjudicó el primer puesto. En Cadete, Anna obtuvo un segundo lugar. Patricia Gomis e Irene Tomás obtuvieron la primera y segunda posición en el pódium.

Podemos decir con toda seguridad, que Anna, ha obtenido plaza para los próximos Estatales que se celebrarán el próximo 24 y 25 de Junio en La Coruña. Lo mismo sucede con Patricia e Irene: nos representaran en los Campeonatos de España en Santa Brígida (Gran Canaria), el 15 y 16 de Julio.

Aprovechamos la ocasión para felicitar a todas nuestras participantes por los
resultados obtenidos.

Queremos también agradecer a nuestras entrenadoras su magnífica labor, pues gracias a su dedicación y trabajo con nuestros patinadores, nuestro Club siempre puede estar presente en competiciones de este rango.

NATACIÓ. Club Natació Vinaròs

III Trofeu Sant Joan i Sant Pere - III Copa Marcelino Fuster

El passat dissabte 4 de juny a la piscina Servol de Vinaròs es va disputar el III Trofeu Sant Joan i Sant Pere, III Copa Marcelino Fuster amb la participació de 6 clubs de la província: C.N. Vila-real, C.N. Onda, C. D. Lledó, C.N. la Vall Mon d'Aigua, C.N. Benicarló i el C.N. Vinaròs (organitzador del trofeu); esperem que en un futur puguem invitar a més clubs, ja que l'espai de les instal·lacions no ens permet obrir el trofeu més enllà de la província.

Abans de començar, van fer unes quantes sèries de control de marques per a tots aquells infantils, juvenils i absoluts que estigueren prop de fer mínima nacional: Clàudia Matamoros en 400 lliures va fer 4,46,21; Llum Serret en 200 estil va fer 2,29,80; i Angels Meseguer 2,31,59. Totes van aconseguir la mínima nacional. David León es va quedar a les portes de fer-se la mínima en 200 estils.

Després va donar inici el trofeu en què la Copa Marcelino Fuster al millor nadador i nadadora de la prova de 200 estils va ser per a Nicolae Diaconu i Natàlia Cañas del C.N. Vila-real, equip que també va guanyar el trofeu Sant Joan i Sant Pere, només a un punt per davant del C.N. Vinaròs.

El Club Natació Vinaròs va presentar un total de 12 nadadors Alevins: Angels Ferrer, Carla Bernial, Ainhoa Garcia, Aura Pérez, Gemma Balaguer, Sílvia Milian, Marta Balaguer, Manel Ramírez, Miquel Segarra, Ian Calvo, Martí Forner i Pere Simó, tots ells fent un gran treball aconseguint 11 medalles en les diferents proves que es van nadar.

Els resultats de les medalles són:

Angels Ferrer, aconseguí el bronze en 200 estils (2,41,99) i plata en 100 lliures (1,07,40).

Carla Bernial, guanyà l'or en 100 papallona (1,13,39).

Ainhoa Garcia, bronze en 100 esquena (1,16,76).

Aura Pérez, plata (1,26,78) i Gemma Balaguer Bronze (1,33,91) en 100 Braça.

Manel Ramírez, bronze en 200 estils (2.30.72) i or en 100 braça(1,18,20).

Miquel Segarra, bronze en 100 lliures(1,03,05).

Martí Forner, bronze en 100 esquena (1,18,59).

Ian Calvo, Plata en 100 papallona (1,19,94).

En relleus de 4x100 estil femení, van fer or en una marca de 5,04,99 i en masculí van fer plata en una marca de 4,54,32.

Una vegada es va acabar la competició, passaren a fer l'entrega de trofeus, on agraïm la presència de Marcelino Fuster i Begoña López (regidora d'esports) que van ser els encarregats d'entregar els premis als nadadors.

També volem donar les gràcies a TELEPIZZA Vinaròs pel patrocini del Trofeu i Carnes Ros per l'entrega d'un lot de productes que es va sortejar entre tots els assistents.

TENIS.

Finales Champions Bowl CT Benicarló

Este pasado fin de semana se han jugado las finales del prestigioso circuito de tenis Champions Bowl, cuyo ganador del máster disputará un torneo internacional con todos los gastos pagados, las dos últimas ediciones este torneo internacional se ha disputado en Francia y en Turquía.

En las finales se encontraban 4 de los jugadores de Grip2. En la categoría de sub9, Joel Angles y Victor Velasco disputaron una final donde a pesar de su corta edad se vieron grandes puntos, donde Joel se impuso a su compañero por 6/3 6/3. En la categoría sub 14 masculina Gerard Guimera Garciaconsiguió la victoria ante Carles Arteche, en un partido donde Gery sufrió mucho por la gran entrega de su rival, pero finalmente venció en un resultado ajustado de 6/3 5/7 10/4. Menor suerte tuvo Jarmo Dirk Perez Wienese en la final de sub 15 masculina donde se enfrentaba a un habitual rival en las finales de otros circuitos Marc Gallardo, este último presento un partido muy serio donde los duros impactos de Jarmo no consiguieron derrotar al jugador catalán que ganaría el partido por 6/2 6/4.

Muchas felicidades a todos ellos por conseguir el pase al máster nacional del circuito de la Champions Bowl.

BAMESAD. Club Bamesad de Cocemfe Maestrat

Concienciando a los jóvenes sobre discapacidad

Un año más la Asociación de personas con Discapacidad COCEMFE MAESTRAT, se ha desplazado a la International School Peniscola (ISP) para desarrollar una actividad educativa, de concienciación, para alumnos desde 1º de Infantil a 3º ESO. Fueron 145 alumnos que disfrutaron a través de juegos y de una charla que les ofreció la Asociación. Seguro que, desde estos momentos, estos niños aprenderán a respetar al colectivo de la dis-CAPACIDAD.

COCEMFE MAESTRAT realizó una jornada distinta a lo que habitualmente suele hacer, se jugó al Baloncesto en Silla, Voleibol Sentado y juegos de habilidades con los ojos tapados.

Sin duda entendieron lo difícil que debe resultar jugar teniendo una dis-CAPACIDAD, ya sea física, intelectual o sensorial. Por todo ello la Asociación está convencida del trabajo que realiza en los colegios, en un futuro será una herramienta muy eficaz para sensibilizar a los jóvenes y a través de ellos a gran parte de la sociedad.

La International School Peniscola además de preocuparse del colectivo de la dis-CAPACIDAD a través de estas jornadas, lo hace organizando un mercadillo con toda clase de enseres que los propios padres de los alumnos regalan. El mercadillo se realiza el 15 de mayo coincidiendo con del Día de la Familia. El dinero recaudado lo dona la Dirección del Centro a distintas asociaciones

entre las que se encuentra COCEMFE MAESTRAT, por todo ello queremos agradecer a D. Jesús, Director del centro, tan generosa idea para favorecer a los que más lo necesitan, también felicitarle por la gran calidad de la enseñanza que se imparte en su centro.

La Jornada fue espectacular. Hubo una gran implicación del alumnado y una gran organización que la Profesora de Educación Física, Nuria, se encargó de llevar a buen término. Los chicos se lo pasaron muy bien y disfrutaron de los diversos juegos y deportes. El Voleibol Sentado les resultó entretenido y divertido pero muy difícil, así, de esta manera, se dieron cuenta, como decía anteriormente, lo dificultoso que les debe resultar a los dis- CAPACITADOS jugar este juego y otros muchos.

Ramón, Miguel, Óliver y Mingo, los encargados de la jornada, nos fuimos muy contentos por el comportamiento del alumnado y su implicación y, por supuesto, por la gran dedicación del colegio al colectivo.

Gracias y hasta siempre.

ENDURO

XXXI Enduro Cabanes

Breve comentario sobre lo sucedido el último domingo de Mayo, en la vecina localidad de Cabanes,prueba del Campeonato Territorial de Enduro, organizada por el C.M. Cabanes, un día marcado por el fuerte calor por lo que la organización acertó en adelantar la salida de los pilotos a las 7,30 de la mañana y así disfrutar del fresco de las primeras horas y no resultar tan duro a los pilotos el recorrido de la prueba.

En lo referente a los resultados victoria en Scratch y Senior para Tosha Scharena, como en el campeonato de Cross-Country, no hay quien le tosa, segundo terminaría Jordi Casades y en tercer lugar acabaría el veterano y experto piloto de Benicarló Jose Manuel Pellicer.

En lo referente a los nuestros, en categoría Senior B 2T la victoria fue para Tomas Rey del M.C.Viver, mientras que nuestro piloto David Vinuesa logró terminar quinto.

En categoría Senior C 4T, victoria para Vicente Martinez, mientras el piloto del M.C.Vinaròs Eduardo Casino también terminaba en quinta posición.

En la categoria Master 40, dominio absoluto de nuestro piloto Javier Castejón, seguido por Javier Lopez y tercero finalizaba Fernando Herrer miembro también del M.C Vinaròs.

En categoría Master 50, victoria para nuestro bombero de Cabanes, Arturo Casanova.

Y para terminar dejamos la categoría Féminas con una nueva victoria de nuestra piloto Humi Palau seguida por Miriam Duro.

En definitiva excelentes resultados de los nuestros en una carrera marcada por el fuerte calor y el exigente recorrido marcado por los organizadores.

TAEKWONDO.

Resultados del Club Tkd Atencia en el campeonato de San Juan de Moro

AGUSTI FERRAN - ORO
ALBA ATENCIA - ORO
ERIC ATENCIA -ORO
KEVIN ATENCIA -PLATA
BERTA AGUSTIN- PLATA
ALEX GALVEZ - PLATA
ADRIA ROBIRA - BRONCE
También muy buen trabajo a los más pequeños por su copa de campeón
SARA FORNE , EDGAR PEREZ , ITZIAR SANCHIDRIAN , AXEL MUÑOZ , ADRIA PAUL , SERGIO ROMERO , LEO MEMBRANO felicidades a todos tambien felicitar a ALBA ISABEL por su triunfo en Andora .

TAEKWONDO.

Oro para Cheyenne

El pasado sábado 4 de junio, el TKD Alfaro Amposta participo en la XIV Copa de Andorra con un total de 19 competidores consiguiendo 13 medallas, 5 oros, 4 platas y 4 bronces. Por equipos se consiguió un meritorio tercer puesto en la general cadete y un cuarto en la pre-cadete.
Por parte vinarocense estos fueron los resultados:
-Cheyenne Brito en categoría cadete -55kg. Se proclamo campeona consiguiendo el oro tras realizar tres buenos combates venciendo en todos sin dificultad, llevo siempre la iniciativa en el tatami y dejo huella de su talento con sus patadas.
-Marta Falcó, categoría cadete -55kg. Perdió en cuartos por la mínima, en un injusto resultado a favor de su rival.
Desde estas lineas queremos agradecer a su entrenador Severiano Alfaro todo el trabajo, disciplina y cariño que transmite a todos sus alumnos.

FUTBOL SALA. Vinaròs F.S.

El Pabellón Municipal de Vinaròs dictará sentencia

Dos de los equipos del CD Vinaròs FS se jugarán el pase a la siguiente fase de la Copa Federación con el apoyo de su afición. El cadete, por su parte, quedó apeado de la competición ante el líder y el alevín buscará hacer bueno el empate frente al Navarti.

Burriana 'A' 6-4 CD Vinaròs FS (JUVENIL)

Los de Said Mansouri cosecharon su primera derrota de la temporada en la pista de un equipo de categoría nacional. Y es que el Burriana saltó a jugar con su juvenil más portente en ida de las semifinales de Copa. Pese a todo, los vinarocenses lograron un resultado esperanzador para la vuelta gracias, en parte, a los 4 goles de Pau Bellés.

CDFS Segorbe 6-0 CD VInaròs FS (CADETE)

El conjunto de Mohamed Ait no consiguió 'la machada' de vencer en la pista del mejor equipo provincial, por lo que quedaron eliminados de presente edición de la Copa Federación y, por tanto, cerraron una temporada en la que compitieron, en Liga, por la segunda plaza.

CD Vinaròs FS 6-6 CFS Navarti 'A' (ALEVÍN)

Los jugadores de Juan Puchal arrancaron el encuentro de forma brillante, con un parcial de 4-1, pero los visitantes reaccionaron para remontar un duelo que Nicolás Pozo, en la recta final, consiguió empatar. Ahora, los vinarocenses buscarán el pase a la siguiente ronda de la Copa a domicilio.

Burrriana 0-6 CD Vinaròs FS (BENJAMÍN)

Los pequeños de Antonio Vaca dieron la campanada en Burriana para adelantarse en la eliminatoria de cuartos de final de la Copa Federación a domicilio. Y es que los vinarocenses firmaron un gran partido, muy completo, y que querrán reafirmar este fin de semana ante su afición.

CIRCULO MERCANTIL Y CULTURAL

18 de junio EL CASINO

Cena Verbena inicio de Fiestas

Cena amenizada por la orquesta Paraíso.

Menú

Plato individual:
Rollitos de verano a base de coctail de espárragos, rúcula y cebollín.
* * *
Centro:
Jamón Serrano (Pan con tomate)
Langostinos de Vinaròs al vapor.
* * *
Sorbete de limón.
* * *
Pintada rellena de Foie y pasas.
* * *
Postre:
Puding de calabaza con Frutos rojos y caramelo.
* * *
Bebidas: Vino blanco, vino tinto, cava Brut.
Agua y cafés.

Precio por persona 25 € socios / 35 € no socios:

cMc el casino

c/Pilar, 30 - 12500 Vinaròs

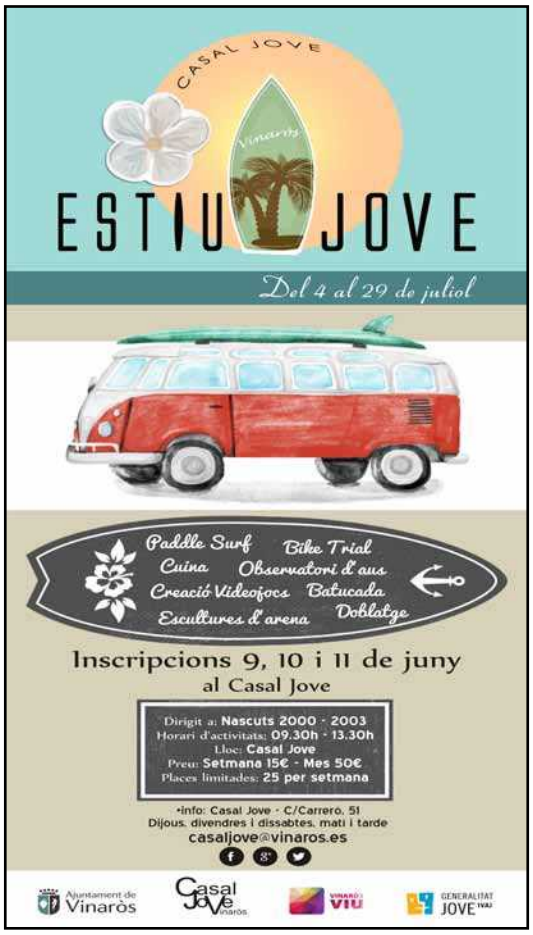

Curso Formativo Teórico-Práctico

"ANFIBIOS Y REPTILES DE VINARÒS"

-Fechas: **11 y 12 de junio de 2016**

-Horarios: **sábado de 10 a 14 h (clases teóricas); 16-20 h (clases prácticas); domingo de 9 a 14 h y 16 a 20 h (clases prácticas)**

-Monitor: **Raúl León**, biólogo y naturalista. Miembro del equipo técnico de Moroccoherps (Anfibios y Reptiles de Marruecos y Sáhara Occidental)

-Lugar:

Clases teóricas (sábado mañana)... **Salón de actos de La Fundació Caixa Vinaròs**. Plaza Cardenal Tarancón s/n 12500 Vinaròs

Clases prácticas: sábado (tarde) y domingo (todo el día)..... **Finca de agricultura ecológica; Soterranyes baixes y río Servol.**

-Actividades:

Sábado 11 de junio

10:00-10,30 h...Presentación del curso. Clases teóricas.

10:30 - 12:00 h...Los Reptiles de Vinaròs: diversidad y ecología.

12:30 - 12:30 h...Descanso.

12:30 - 14:00 h...La importacia de los sistemas agropecuarios en la supervivencia de las especies.

16:00 - 20:00 h...Clases prácticas en una finca de agricultura ecológica de Vinaròs.

Domingo 12 de junio

09:00 - 09:30 h...Desplazamiento a Soterranyes baixes (Vinaròs).

09:30 - 10:00 h...Breve explicación de la problemática de la zona.

10:00 - 14:00 h...Sondeos, muestreos y catalogaciones de especies.

14:00 - 16:00 h...Comida [en la zona (bocata) o cada uno en su casa].

16:00 - 18:30 h...Sondeos, muestreos y catalogaciones de especies.

19:00 – 20:00 h...Sondeos, muestreos y catalogaciones de especies en un tramo del río Servol

-Precios:

Gratuito para socios de Ecologistas en Acción y 20,00 € para no socios.

-Plazas: **máximo 40 personas**

-Inscripciones: **plazo máximo hasta el viernes 10 de junio a las 18,00 h.**

-Reservas: APNAL-ECOLOGISTAS EN ACCIÓN VINARÒS

Tlfs: 610604180 (sólo martes y jueves 19:30-22:30 h.)

**Ingresos bancarios*:

Titular: Asociación Protectora de la Naturaleza Levantina (A.P.NA.L.)

Caixa Vinaròs: ES76 3174 5899 96 1154122020

-Organiza:

ecologistes en acció Vinaròs

APNAL-Ecologistes en Acció de Vinaròs
Apdo de correos 237 - 12500 Vinaròs (CS)
Local social: c/ Costa y Borrás nº 27, 1º dcha
Tlf: 610604180
www.ecologistesenaccio.org/vinaros
www.internatura.org/grupos/apnal.html
https://www.facebook.com/ecologistasenaccionvinaros

-Colabora: **Fundació Caixa Vinaròs**

FUNDACIÓ caixa vinaròs

ACTIVITATS MES DE JUNY 2016

DIA	HORA	ACTIVITAT	LLOC	CARTELL
10	20:00	9ª CONFERÈNCIA CIÈNCIAPROP® **"ASPECTES TECNOLÒGICS DE LA FÍSICA DE PARTÍCULES"** A CÀRREC DEL **DR. XAVIER VILASÍS CARDONA** CATEDRÀTIC DE LA U. RAMON LLULL	Auditori Carles Santos	
11	19:00	**PRESENTACIÓ DE LA NOVA ESPÈCIE DE DINOSAURE DE MORELLA** A CÀRREC DEL **DR. JOSÉ MIGUEL GASULLA** AMB INTRODUCCIÓ DE **D. MANUEL DOMINGO GARCIA SANZ**	Auditori Carles Santos	
22	22:00	**NIT DE CUINA VINAROSSENCA** **DEGUSTACIÓ DE** **"PÈSOLS AMB PERNIL"**	Carpa de festes	
18	19:00	INAUGURACIÓ EXPOSICIÓ **"MIRADES SUPERPOSADES"** DE **MIREIA ÀVILA**	Espai Fernando Peiró	
24	20:00	LLIURAMENT **ALÈ VINAROSSENC 2016 A D. SEBASTIÀ MIRALLES PUCHOL** AMB L'ACTUACIÓ DE **PURNA TEATRE** AMB L'ESPECTACLE **"SPAÑA"**	Auditori Municipal Vinaròs	
25	19:00	INAUGURACIÓ EXPOSICIÓ **RAMON ROIG**	Sala d'exposicions	
29	22:30	**CANTADA D'HAVANERES**	Àgora del passeig	

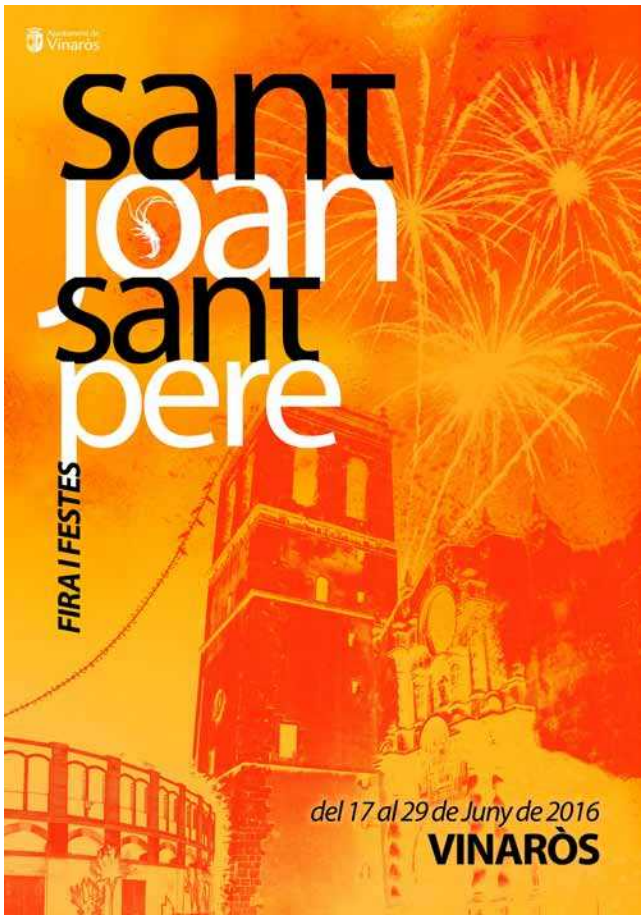

Cartelera

JJcinema

C/ ÁNGEL Nº 10 - VINARÒS

w.w.w.jjcinema.es

ALICIA

A TRAVÉS DEL ESPEJO

DIVENDRES:	Día:10	19:30:h	
DISSABTE:	Día:11	17:00:h	21:30:h
DIUMENGE:	Día:12	12:00:h	19:15:h
DILLUNS:	Día:13		19:15:h
DIMARTS:	Día:14		21:00:h
DIMECRES:	Día:15	21:00:h	

3D

PREU: 5€ 7€

Día, l'espectador dilluns 4€ , 6€ no s'apliquen els dies festius

Calificación: + de 7 años

w.w.w.jjcinema.es

"DOS BUENOS TIPOS"

DIVENDRES:	Día:10	21:30:h
DISSABTE:	Día:11	19:00:h - 23:30:h
DIUMENGE:	Día:12	17:00:h - 21:15:h
DILLUNS:	Día:13	21:15:h
DIMARTS:	Día:14	19:00:h
DIMECRES:	Día:15	19:00:h

PREU: 5€

Día, l'espectador dilluns 4€, no s'apliquen els dies festius

Calificación: + de 12 años

Pròximament:

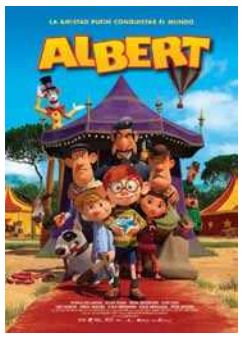

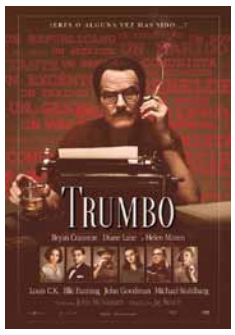

Preu de l'entrada: **5 euros**
www.jjcinema.es
Dilluns, dia de l'espectador: **4 euros**
(no s'apliquen els dies festius)

TERTÚLIA LITERÀRIA ÀGORA

Club de lectura — *Llegir compartint és llegir més vegades....*

Divendres , 1 de juliol , 18h30

Lloc : Plaça Ermita de Vinaròs

"El país bajo mi piel"

(Memorias de amor y de guerra)

de **Gioconda Belli,**

Nascuda el nou de desembre a Managua, Nicaragua. La seva obra inclou poesia, novel·la, una memòria i un conte per a nens. La seva obra literària s'ha traduït a més de 14 idiomes.

*Dues realitats paral·leles, l'amor i la guerra, s'entremesclen en aquesta història –**El país bajo mi piel**- que ens arrossega des de les trinxeres sandinistes fins a les comoditats del refugi d'una escriptora, que reflexiona des de la maduresa sobre la permanència dels ideals i la força motora de la passió.*

Aquest llibre ens apropa a un dels processos revolucionaris més memorables d'Amèrica Llatina i a una dona, intel·lectual, mare i revolucionària, que fa l'ofrena més lleial i et convida a conèixer el port de les seves tempestats. El cataclisme propi, dubtes; l'horror i la cruesa de l'aberració contra el seu poble, veritat i consciència; els errors i faltes al capdavant dels desafiaments, triomfs i derrotes, les presències i absències de tots els éssers que van protagonitzar endins del temps històric de la revolucionària; amb la fe, l'amor, la bellesa, el desamor, en el temps etern de la poeta i escriptora.

Gioconda Belli transcendeix la seva biografia encara suspesa en el somni d'una Nicaragua lliure i com a testimoni del propi amor que la consumia, fins que un 19 de juliol de 1979, va poder escriure el poema: Pàtria Lliure; i el que va venir després. Veu de veus, a través de tots els seus morts i els seus vius: foc i aigua de la seva pell, tatuada amb els signes de comandar un ideal, amb la força de la passió i la fe de la veritat.

Nrki 'grinkdtg'kr ctvek c"'0Ugtäu'dgpxlpi wvtf c'"###'

ProgramacióCultural2016

CURSOS

ESCOLA MUNICIPAL D'ART DE VINARÒS

Cursos monogràfics d'estiu 2016

Matrícula oberta fins a esgotar places

Pintura alla prima i paisatge
Del 4 al 8 de juliol

Iniciació als gravats
De l'11 al 15 de juliol

Tècniques gràfico-ceràmiques
Transferència d'imatges sobre ceràmica
Del 18 al 22 de juliol

Tots els tallers s'impartiran de dilluns a divendres en horari de matí de 9 a 13 h
Més informació a l'Escola d'art
Tel. 964 453 802 en horari de matí
C. de Fray Pere Gonell, 7 - Vinaròs. escola.art@vinaros .es

Ajuntament de Vinaròs

TAPA + BEGUDA 3€

16 DE JUNY DIA MUNDIAL DE LA TAPA

VINARÒS
DEL 3 AL 16 DE JUNY DE 2016

BUGATTI TASCA · LA CUINA DE L'ADELA
FAR WEST LA MERA · MANDRÀGORA
CERVESERIA MORRISON · NÒMADA GASTROBAR
L'OLIVERA · RAFEL LO CRISTALERO
HOSTAL TERUEL

Més info: Tourist Info Vinaròs, establiments participants i www.turisme.vinaros.es

activitats culturals

De l'1 al 26 de juny AUDITORI MUNICIPAL De dimarts a diumenge, de 18 a 21 hores, EXPOSICIÓ NO DONA IGUAL Organitza: Centre del Menor Sant Sebastià de Vinaròs

Dissabte 11 de juny AUDITORI MUNICIPAL 22.30 h TEATRE amateur amb l'obra "Fàstic de vida" a càrrec del grup de teatre Els figurants. Venda anticipada d'entrades a l'Auditori. Preu 5 €

Diumenge 12 de juny AUDITORI MUNICIPAL 19 h TEATRE amateur amb l'obra "Fàstic de vida" a càrrec del grup de teatre Els figurants. Venda anticipada d'entrades a l'Auditori. Preu 5 €

Divendres 17 de juny AUDITORI MUNICIPAL 19 h. TEATRE INFANTIL amb l'obra El sueño de Alice. **22.30 h. CONCERT de cant** a carrec de Guirigall escola d'arts escèniques.

HISTÒRIA ARTS LLETRES

Organitzat per
l'Associació Cultural "Amics de Vinaròs"

Inauguració de l'exposició:

"AQUAREL·LES"

Exposició de les aquarel·les de
M. Carmen Miralles

Dia:
15 de juny de 2016, dimecres
Hora:
19:00 h
Lloc:
Sala exposicions de l'Associació (C/ Sant Ramon, 13)

AMICS DE VINARÒS

ASSOCIACIÓ CULTURAL

PROGRAMA DE APOYO Y REFUERZO ESCOLAR PARA PRIMARIA Y SECUNDARIA

La Concejalía de Educación pone en marcha el PROGRAMA de APOYO y REFUERZO ESCOLAR PARA PRIMARIA Y SECUNDARIA.

QUE ES: El programa de apoyo y refuerzo es un recurso educativo que se pone a disposición de las familias para ayudar a los niños/as con dificultades de aprendizaje en las áreas instrumentales de lengua y matemáticas o ciencias.

COMO FUNCIONARA: El programa se compone de clases académicas en grupos reducidos de alumnos, 3 horas semanales, con el objetivo de mejorar los resultados académicos de los menores con vista al próximo curso escolar para los alumnos de primaria y con vista a los exámenes ordinarios de junio o extraordinarios de julio en secundaria.

CUANDO SE REALIZARA:
- PRIMARIA: Del 4 de julio al 26 de agosto
- SECUNDARIA: Del 9 de junio al 8 de julio

DONDE SE REALIZARA: En el antiguo Colegio San Sebastián

DESTINATARIOS/AS DEL PROGRAMA: El programa está dirigido a alumnos PRIMARIA y de SECUNDARIA con dificultades de aprendizaje.

PRECIO: 10 €

PERIODO PARA PRESENTAR LA SOLICITUD: Los alumnos/as interesados tendrán que presentar la solicitud en la Concejalía de Educación en las siguientes fechas:
- PRIMARIA: Del 13 al 27 de junio
- SECUNDARIA: Del 30 de mayo al 7 de junio.

DOCUMENTACIÓN QUE SE DEBE PRESENTAR:
1. - DNI de los padres y del menor.
2. - Boletín de notas de la segunda evaluación.

(Para el caso de haber más solicitudes que plazas se ofertan, se priorizará a aquellos alumnos cuyas familias tengan menos recursos económicos
Para el caso de no haber suficientes solicitudes la Concejalía de Educación se reserva el derecho de anular la realización de este programa)

REGIDORIA DE POLÍTICA SOCIAL, IGUALTAT I DISCAPACITAT

TRAMITACIÓ DE LA TARGETA DAURADA

Es comunica a les persones interessades a obtenir la targeta daurada per poder accedir al transport públic urbà de manera gratuïta, que el proper dia que es durà a terme la seua tramitació serà el dia 1 de juliol de 2016

Requisits:

- Estar empadronat a Vinaròs
- Tindre 65 anys complits
- Presentar el DNI original

Lloc: Regidoria de Política Social, Igualtat i Discapacitat
Pl. de Sant Antoni, 19 (planta baixa)
Horari: de 10.00h. fins les 13.00h.

ANUNCI LICITACIÓ

L'Ajuntament de Vinaròs, per Decret d'Alcaldia, de data 31 de maig de 2016, va aprovar l'expedient i plecs per a contractar el SERVEI DE BAR SITUAT A L'ERMITA DE SANT SEBASTIÀ DE VINARÒS (EXP. 161/2016):

1. Entitat adjudicatària.

a) Organisme: Ajuntament de Vinaròs
b) Dependència que tramita l'expedient: Contractació
c) Número de l'expedient: 161/2016

2. Objecte del contracte:
Descripció de l'objecte: ADJUDICACIÓ EXPLOTACIÓ DEL SERVEI DE BAR SITUAT A L'ERMITA SANT SEBASTIÀ DE VINARÒS (EXPEDIENT 161/2016)

3.Tramitació, procediment d'adjudicació.
a) Tramitació: Ordinària
b) Procediment: Obert

4. Pressupost base de licitació, s'estableix un preu mínim que podrà ser millorat a l'alça pels licitadors: 300€/mes

a) Provisional: no s'establix
b) Definitiva: 5% de l'import total de l'adjudicació.

6. Obtenció de documentació i informació
a) Entitat: Ajuntament de Vinaròs (www.vinaros.es)
b) Direcció: C. Sant Ramón s/n
c) Localitat i codi postal: Vinaròs 12500
d) Telèfon: 964 40 77 00
e) Telefax: 964 40 77 03
f) Horari: De dilluns a divendres, de 9 a 14 hores.

7. Requisits específics del contractista: Veure clàusula núm. 6 del Plec de Clàusules Administratives Particulars.

8. Presentació d'ofertes
a) Data límit de presentació: 17 de juny de 2016
b) Documentació que integraran les ofertes: La documentació és la referida al plec de clàusules administratives particulars, que es presentarà en dos sobres denominats "Proposició per a licitar a la contractació de l'EXPLOTACIÓ DEL SERVEI DE BAR SITUAT A L'ERMITA SANT SEBASTIÀ DE VINARÒS (EXP. 161/2016). La denominació dels sobres serà la següent:

— Sobre «A»: Documentació administrativa.
— Sobre «B»: Documentació a ponderar de forma automàtica (Oferta econòmica).

c) Lloc de presentació:
1a. Entitat: Ajuntament de Vinaròs – Oficina d'Informació i Atenció al Ciutadà (OIAC)
2a. Direcció: Pl. Jovellar, núm. 2
3a. Localitat i codi postal: Vinaròs 12500
4a. Horari: De 9 a 14 hores.

9. Qualificació de la documentació general i obertura de proposicions.
Tindrà lloc a les 13,30 h del segon dia hàbil següent a la conclusió del període per a la presentació de proposicions (en el cas que este dia siga dissabte es realitzarà el següent dia hàbil).

10. Despeses dels anuncis: Queden a càrrec de la persona adjudicatària, fins un màxim de 1.000€.

L'alcalde

Horari d'estiu del mercat municipal

A partir del proper dilluns 6 de juny l'horari d'estiu del mercat serà el següent:
De dilluns a divendres de 8 a 14 i de 18 a 21 hores; dissabtes de 8 a 14 hores

Repartiment de tiquets per a la recollida dels lots destinats a majors de 70 anys

Es realitzarà entre el 7 i el 13 de juny al Saló del Centre Municipal de la Tercera Edat

La regidoria de Política Social, Igualtat i Discapacitat informa que està per iniciar-se el repartiment dels tiquets per a la recollida dels lots destinats als majors de 70 anys que l'Ajuntament lliura durant les festes de Sant Joan i Sant Pere 2016.
Este repartiment es durà a terme en el següent horari: de dimarts 7 a dimarts 14 de juny de 2016, de 10:00 a 13:00 hores, al Saló del Centre Municipal de la Tercera Edat ubicat al carrer Pilar.
Els requisits que es demanen són: estar empadronat al municipi de Vinaròs, tindre complits els 70 anys o complir-los al llarg de l'any i presentar un Document Nacional d'Identitat (DNI) vàlid.

Regidoria d'Ordenació del Territori i Urbanisme

La Conselleria d'Habitatge, Obres Públiques i Vertebració del Territori ha presentat el dia 25 de maig les ajudes a la rehabilitació d'edificis de vivendes.

"Les ajudes van dirigides a la conservació exterior i a les millores d'accessibilitat i sostenibilitat energètica dels immobles. Tindran un màxim del 35% del cost de l'actuació i un límit d'11.000 euros per vivenda".

L'Ajuntament de Vinaròs, per la seua part, oferix un servei d'assistència al ciutadà per tal d'oferir assessorament de la documentació necessària per sol·licitar les ajudes dirigides a la rehabilitació d'edificis de vivendes. El termini per entregar els documents és fins al 25 de juny.

L'oficina d'atenció es troba situada a la Plaça Sant Telm (a l'edifici del Pirulí) a la sisena planta, en l'horari de 9 a 14h. S'ha de demanar cita prèvia al telèfon 964.407.700

Tiquets del sopar a la fresca, el Sopar de Gala i Sant Joan

Els tiquets del sopar a la fresca estaran a la venda a partir del divendres 10 a la planta baixa de l´Ajuntament al preu de 50 cèntims per tiquet. Es destinarà a obres socials.
- Sopar de gala: Els tiquets estaran disponibles a la Caixa Rural a partir del dimarts 13 fins al 17, al preu de 43€.
- Revetlla de Sant Joan i Sant Pere: ja estan a la venda a l'oficina de turisme del Passeig al preu de 23€.

Participa!

Fes la teva pregunta al Ple Ordinari d'aquest mes

Envia-la a **participa@vinaros.es**

ESQUELES

Pregueu a Déu per l'ànima de:

Manuel Folch Valles

Que va morir cristianament en Vinaròs
el dia 17 de juny de 2016 als 86 anys
D.E.P.

La teua familia i amics et recordaran per sempre

Subscriviu-vos a
El Diariet
Vinaròs
964 450 085

www.fotospai.com
FOTOspai.com
Totes les imatges
www.fotospai.com

PUBLICITAT

NOU TANATORI VINARÒS
Plaza San Esteban, nº 2 - 12500 VINARÒS
INFORMACIÓN FUNERARIA
INCINERACIONES
SERVICIOS PARTICULARES Y DE COMPAÑÍA
PÍDANOS PRESUPUESTO
vinaros@nuevotanatorio.com
SERVICIO 24 HORAS
964 45 36 00

Remsa
TANATORIOS Y SERVICIOS S.A.
902 160 438
964 452 507
SERVICIOS DE TANATORIO Y CREMATORIO

fjkllfff!!
#@%!!!
!!!
wx#?!
grrrr....
POBLES
ENVIDRIABLES
ENS AGRADA
POSAR-NOS
VERDS
#PoblesEnvidriables
www.poblesenvidriables.com
Ajuntament de Vinaròs
MEDI AMBIENT
GENERALITAT VALENCIANA
ecovidrio
ENTIDAD SIN ÁNIMO DE LUCRO

Vinaròs agenda

FARMÀCIES DE GUÀRDIA

HORARI DE GUÀRDIES
de 8 a 24 hores · Fora d'aquest horari contacteu amb la Policia Local: **Tel. 964 407 704**

11	Juny	**VALLS**	zona turística nord, 11
12	Juny	**MATEU**	c. Sant Francesc, 103
13	Juny	**TORREGROSA**	av. Llibertat, 9
14	Juny	**PITARCH**	c. del Pilar, 120
15	Juny	**MARTÍNEZ**	av. País Valencià, 15
16	Juny	**FERRER**	pl. Sant Antoni, 39
17	Juny	**ROCA**	c. Sant Francesc, 6

TELÈFONS D'INTERÉS

Ajuntament	964 40 77 00
Aigües de Vinaròs	964 40 77 67
Ambulatori (cita prèvia)	964 47 75 00
Ambulatori (urgències)	964 45 57 57
Biblioteca	964 45 95 90
Casal Jove	964 40 03 14
Cerrajero 24h · La solución rápida	627 849 392
Cerrajero 24h · Vimar	667 60 70 86
Contribucions	964 45 47 52
Cultura	964 40 79 61
Creu Roja Vinaròs	964 45 94 64
Ecoparc / Recollida de mobles	964 40 78 03
Emergències	112
Ermita de Vinaròs	964 45 68 47
Escola d'Art	964 45 38 02
Escola de Música	964 45 62 03
Centre de Formació de Persones Adultes "Llibertat":	964 45 30 44
Consell Municipal de Formació de Persones Adultes:	964 40 74 93
Gas butà	964 45 11 24
Gruas y taxis Jaime Bas, S.L. · 24 horas	964 40 11 11
Guàrdia Civil	964 40 71 40
Hisenda	964 40 22 11
Hospital (centraleta i habitacions)	964 47 70 00
Hospital (cita prèvia)	964 47 71 60
Infodona	964 45 64 52
Informació i Turisme/OMIC	964 45 33 34
INSS (Seguretat social)	964 45 13 50
ITV	902 12 00 13
Participació Ciutadana	900 50 63 76
Patronat d'Esports	964 45 46 08
Patronat de Turisme	964 45 52 53
Policia Local	964 40 77 04
PROP	964 456 234 / 012
Ràdio Taxi Vinaròs	964 45 51 51
Recollida d'animals perduts	964 45 00 07
Registre civil	964 45 28 77
Registre de la propietat	964 45 18 14
SERVEF (Oficina d'ocupació)	964 45 05 16
Serveis Socials	964 45 00 75
Taxi Lorca (Vinaròs)	600 600 333
Taxi Arcadi (adaptat per a discapacitats)	674 700 700
Víctimes de la violència de género	016

HORARI DE MISSES

Parròquia arxiprestal de l'Assumpció: Laborals: 9.00 i 20.00 h.
Dissabte: 9.00, 20.00 h. Diumenge: 9.00, 12.00 i 20.00h.
Convent Divina Providència: Laborals: 19.30 h. Festius: 10.30 h.
Parròquia de Santa Magdalena: Laborals: 8.30 i 19.30 h.
Dissabte: 8.30 i 19.30. Diumenge: 9.00, i 19.30h
Sant Roc: Dissabte: 20.30h (juliol i agost)
El Carme dels Mariners: Diumenge: 10.15 h
Residència de Sant Sebastià: Laborals: 9.00 h. Diumenge: 10.00 h
Església Evangèlica (St. Josep 69): Diumenges: 11.00 h, Dimarts estudi bíblic: 20 h
Església Evangèlica (av. Tarragona): Diumenge: 11 h

AUTOBUSOS

■ VINARÒS - BARCELONA
De dilluns a divendres: 5.55, 6.55, 8.25, 13.15, 15.15 i 17.15.
Dissabtes: 6.55, 13.15 i 17.15
Diumenges i festius: 6.55, 15.30, 17.15, 19.30

BARCELONA - VINARÒS
De dilluns a divendres: 10.00, 13.00, 15.00, 16.30, 18.00, 19.30 i 21.30.
Dissabtes: 7.45, 11.00, 16.30 i 21.30
Diumenges i festius: 11.00, 15.00, 19.30 i 21.30.
Confirmeu sempre l'horari al telèfon: **902 11 98 14 · HIFE*

■ VINARÒS-CASTELLÓ
Per autopista diari: 8.30, 15.00 i 22.00 (Av. Llibertat i Hospital)
Per N-340 de dilluns a dissabte: 8.20, 13.20 i 19.05 (Av. Picasso)
Per N-340 diumenges i festius: 13.20 i 18.50 (Av. Picasso)
Tots els autobusos surten 10 min. abans del parc de les Caterinetes

■ CASTELLÓ-VINARÒS
Per autopista diari: 6.20, 13.00 i 20.10 (arribada Hospital, Picasso).
Per N-340 de dilluns a dissabte: 8.15, 13.20 i 19.00 (arribada Av. Picasso).
Per N-340 diumenges i festius: 8.50 i 16.20 (arribada Av. Picasso)
**Confirmeu l'horari al 964 40 19 36 · AUTOS MEDITERRÁNEO*

■ VINARÒS-MADRID

	DIUMENGES	DIARI	DIARI EXPRÉS
Vinaròs	00,30	10,30	16,00
Madrid	07,00	17,30	22,35

■ MADRID-VINARÒS

	DIUMENGES	DIARI	DIARI EXPRÉS
Madrid	01,00	08,00	15,00
Vinaròs	07,55	15,10	21,35

Parada: Av. Llibertat
**Confirmeu sempre l'horari al telèfon: 902 02 09 99 · AUTO RES*

■ VINARÒS-SARAGOSSA
Diari: 7.00 i 15.30
Parada: Av. Llibertat

■ VINARÒS-CASTELLÓ (continua a València)
De dilluns a divendres: Vinaròs 7.20, Castelló 9.25, València 10.45
Dissabtes: Vinaròs 7.20, Castello 9.25,València 10.35

■ VALÈNCIA-CASTELLÓ-VINARÒS
De dilluns a divendres: València 13.30, Castelló 15.15, Vinaròs 16.45
Dissabtes: , València 14.15, Castello 15.15,Vinaròs 16.45

■ VINARÒS-TORTOSA
De dilluns a divendres: 5.55, 6.45, 7.00, 7.45, 8.45, 9.45, 10.45, 11.45, 12.45, 13.45, 14.45, 15.30, 15.45, 16.45, 17.45, 18.45, 19.45, 20.45
Dissabtes, Diumenges i festius: 7.00, 7.45, 8.45, 10.45, 11.45, 12.45, 15.30, 16.45, 17.45, 19.15, 21.45*(aquest últim només dissabtes)

■ TORTOSA-VINARÒS
De dilluns a divendres: 6.10, 7.00, 8.00, 9.00, 10.00, 10.30, 11.00, 12.00, 13.00, 14.00, 14.25, 14.45, 15.30, 17.00, 18.00, 19.00, 19.05, 20.15, 21.15 i 23.15
Dissabtes, Diumenges i festius: 6.10, 7.00, 9.00, 10.00, 11.00, 13.30, 14.00, 14.25, 15.00, 17.30, 19.00, 19.05, 21.00
Parada: Av. Llibertat
*Confirmeu sempre l'horari al telèfon: 902 11 98 14 · HIFE

■ VINARÒS-ULLDECONA-STA. BÀRBARA-TORTOSA
De dilluns a divendres: 8.45

TORTOSA-STA. BÀRBARA-ULLDECONA-VINARÒS
De dilluns a divendres: 14.45

■ VINARÒS-ULLDECONA-LA SÉNIA-ROSSELL
De dilluns a divendres: 12.30 i 16.45

ROSSELL-LA SÉNIA-ULLDECONA-VINARÒS
De dilluns a divendres: 6.00 i 6.45
Parada: Av. Llibertat

■ SARAGOSSA-VINARÒS
Diari: 11.00 i 15.45

**Confirmeu sempre l'horari al telèfon: 902 11 98 14 · HIFE*

■ VINARÒS (AV. PICASSO) - ST. MATEU - CATÍ · De dilluns a divendres no festius · AUTOS MEDITERRÁNEO

VINARÒS	HOSPITAL	ST. JORDI	TRAIGUERA	CANET	LA JANA	ST. MATEU	XERT	ANROIG	CATÍ
8.00	8.05	8.20	8.30		8.35	8.55		Continua a Morella	
13.30	13.35	13.50	14.00		14.10	14.35	14.20		
16.00	16.05	16.20	16.30		16.40	16.55		Continua a Morella	
18.15	18.20	18.35	18.45	19.00	19.10	19.25	19.45	19.50	20.00

CATÍ - ST. MATEU - VINARÒS (AV. LLIBERTAT I CATERINETES) · De dilluns a divendres no festius · AUTOS MEDITERRÁNEO

CATÍ	ANROIG	XERT	ST. MATEU	CANET	LA JANA	TRAIGUERA	ST. JORDI	HOSPITAL	VINARÒS
6.30	6.40	6.45	7.00	7.25	7.35	7.40	7.45	8.00	8.10
	Sortida de Morella 8.00		9.00		9.15	9.25	9.35	9.50	10.00
			14.45		15.00	15.10	15.20	15.35	15.45
	Sortida de Morella 16.00		17.00		17.15	17.25	17.35	17.50	18.00

AUTOBUSOS VINARÒS - BENICARLÓ - PENÍSCOLA (HORARI ESTIU)

■ VINARÒS (Església)-BENICARLÓ-PENÍSCOLA
6.35, 7.05, 7.20, 7.35, 7.50, 8.05, 8.20, 8.35, 9.05, 9.35, 10.05, 10.35, 11.05, 11.35, 12.05, 12.35, 13.05, 13.35, 14.05, 14.35, 15.05, 15.35, 16.05, 16.35, 17.05, 17.35, 18.05, 18.35, 19.05, 19.35, 20.05, 20.35, 21.05, 21.35, 22.05, 22.35, 23.05, 23.35
**Els autobusos surten 5 minuts abans del Riu Servol*

■ PENÍSCOLA-BENICARLÓ-VINARÒS (Av. Llibertat i Caterinetes)
7.30, 8.15, 8.45, 9.15, 9.45, 10.15, 10.45, 11.15, 11.45, 12.15, 12.45, 13.15, 13.45, 14.15, 14.45, 15.15, 15.45, 16.15, 16.45, 17.15, 17.45, 18.15, 18.45, 19.15, 19.45, 20.15, 20.45, 21.15, 21.45, 22.15, 22.45, 23.15, 23.45, 0.00, 0.15, 0.30, 0.45
*.*Tots els autobusos tenen parada a l'Hospital*

AUTOBUSOS URBANS

■ ZONA NORD
DE DILLUNS A DIVENDRES
Vinaròs (Av. Picasso per Llibertat)- Zona nord (Deveses): 8.10, 9.15, 9.55, 11.05, 11.45, 12.55, 13.35, 14.45, 15.25, 16.35, 17.15, 18.25, 19.05, 20.15
Zona nord (Deveses) – Vinaròs (Església): 7.30, 8.30, 9.35, 10.15, 11.25, 12.05, 13.15, 13.55, 15.05, 15.45, 16.55, 17.35, 18.45, 19.25, 20.35
DISSABTE, DIUMENGE I FESTIUS(*)
Vinaròs (Av. Picasso per Llibertat)- Zona nord (Deveses): 9.10, 9.50, 11.00, 11.40, 12.50, 16.40, 17.20 i 18.30
Zona nord (Deveses) – Vinaròs (Església): 9.30, 10.10, 11.20, 12.00, 13.10, 17.00, 17.40 i 18.50

■ ZONA SUD
DE DILLUNS A DIVENDRES
Vinaròs (Església)- Zona sud (Aiguadoliva): 7.50, 8.50, 10.35, 12.25, 14.15, 16.05, 17.55, 19.45
Zona sud (Aiguadoliva per Colònia Europa) – Vinaròs (Av. Llibertat): 8.00, 9.00, 10.50, 12.40, 14.30, 16.20, 18.10, 20.00

DISSABTE, DIUMENGE I FESTIUS(*)
Vinaròs (Església)- Zona sud (Aiguadoliva): 10.30, 12.20, 18.00
Zona sud (Aiguadoliva per Colònia Europa) – Vinaròs (Av. Llibertat): 9.00, 10.45, 12.35, 16.30, 18.15

(*)Els diumenges i festius només hi haurà servei durant els mesos de juliol i agost

TRENS A BARCELONA

Tren	Salida	Llegada
18084 R. EXPRES	07.10	10.05
99402 MD	10.25	13.05
01102 TALGO	11.43	13.39
00460 TALGO	14.37	16.39
01142 TALGO	15.25	17.39
99056 MD	16.47	19.35
00694 TALGO	17.40	20.00
18096 R. EXPRES	18.40	22.05
00264 TALGO	18.45	21.09
01202 TALGO	22.10	23.59

A CASTELLÓ

Tren	Salida	Llegada
14018 R. EXPRES	07.10	08.04
00697 TALGO	11.22	11.56
18093 R. EXPRES	12.27	13.18
01111 TALGO	13.00	13.45
00463 TALGO	13.55	14.29
14022 R. EXPRES	14.06	14.57
00165 TALGO	16.50	17.30
01171 TALGO	19.03	19.50
14304 REGIONAL	19.21	20.12
01191 TALGO	21.01	21.40

A VALÈNCIA

Tren	Salida	Llegada
14018 R. EXPRES	07.10	09.11
00697 TALGO	11.22	12.50
18093 R. EXPRES	12.27	14.25
01111 TALGO	13.00	14.40
00463 TALGO	13.55	15.28
14022 R. EXPRES	14.06	16.03
00165 TALGO	16.50	18.28
01171 TALGO	19.03	20.43
14304 REGIONAL	19.21	21.29
01191 TALGO	21.01	22.45

El Diariet no es fa responsable de canvis i/o errors en els horaris. Cal consultar-los a www.renfe.es o al telèfon: 902 24 02 02

Carrefour

BRICORAMA · JYSK CAMAS · MUEBLES · HOGAR · Norauto · VISIONLAB · SPORTWELL · Sprinter · TM · MIRÓ · merkal calzados · casa · netcar · ALDI SUPERMERCADOS

PARKING GRATUITO

www.portalmediterraneo.com

Ctra. N340a Km.1049 Vinaròs

/ccportalmediterraneo @portalmedite