Vinaròs

EL DIARIET
SETMANARI D'INFORMACIÓ LOCAL

Núm. 3.028 · 1'50€
12 maig de 2018

Foto: E.F.

Vinaròs recorda les víctimes de l'extermini nazi

En un nou i actualitzat monument després de l'acte vandàlic que va rebre fa un mes

Una via verda des Vinaròs fins a Pilar de la Horadada

El taller d'ocupació "Et formem" renova per un any més

Jornades gastronòmiques del llagostí

Foto: M.C.

Bandera blava per a les platges del Fortí Fora Forat

Vinaròs

Edita:
Ajuntament de Vinaròs
Director:
Enric Pla
Consell de redacció:
Agustín Fabregat (Tots i Totes Som Vinaròs)
Ivan Palacio (Acord Ciutadà)
Sefa Miralles (PSPV-PSOE)
José Ramón Tárrega (PP)
Praxedes Soliva (PVI)
Ramon Álvarez(Compromís)
Cap de redacció:
Xavier Flores Royo
Disseny i maquetació:
A.G. Castell Impresores
Redactors:
Andrés Albiol Munera
Col·laboradors:
Emili Fonollosa
Salvador Quinzá
Rafa Marcos
Julián Zaragozá
Juan Chaler
Aparicio
Fotospai.com
Administració
i subscripcions:
Editorial Antinea,
Tel. 964 45 00 85
webmaster@editorialantinea.com
Publicitat:
A qualsevol de les agències
de publicitat o al telèfon
964 45 00 85
Impressió:
A. G. Castell Impresores S.L.
C/ Dr. Fleming, 6,
12500 Vinaròs
Dipòsit legal: CS-298-84

IMPORTANT

Aquest setmanari no accepta com a seues les opinions expressades pels col·laboradors, que tenen l'exclusiva responsabilitat del text publicat amb la seua firma, ni es fa responsable de l'autenticitat de la publicitat. Vinaròs agraeix totes les col·laboracions, però adverteix que els originals a les diferents seccions no podran sobrepassar les **25 línies de lletra Times New Roman (cp.12), excepte en el cas de partits polítics amb representació municipal que tenen assignat un espai fixe.** En l'original, hi haurà de constar la firma i figurar el nom, cognoms, domicili, telèfon, fotocòpia del DNI de l'autor, o bé, en el cas d'entitats, del representant responsable. No s'admetran pseudònims. La direcció no es compromet a publicar les col·laboracions que arriben després del dimarts a les 13 hores.
Per correu electrònic:
diariet@vinaros.org, usb, cd, i, en última instància, en paper.
Els escrits que requerisquen resposta sols s'admetrà un torn de rèplica.

L'Ajuntament de Vinaròs demana a la Generalitat la delegació de competències per a la construcció del col·legi Jaume I

La mesura s'ha aprovat en ple extraordinari, amb la unanimitat de totes les forces polítiques

L'Ajuntament de Vinaròs continua avançant amb les gestions perquè les obres de construcció el col·legi Jaume I puguen començar a partir del març de l'any vinent. En sessió plenària extraordinària s'ha aprovat demanar a la Generalitat Valenciana la delegació de les competències perquè el govern municipal puga iniciar les tramitacions per adjudicar el projecte i les feines de construcció.
L'alcalde de Vinaròs, Enric Pla, ha explicat que "ja s'ha aprovat la memòria tècnica del projecte, que constarà d'un pressupost de 5,8 milions d'euros per construir un escola amb totes les aules, infraestructures i instal·lacions del segle XXI, per tal d'oferir una educació digna i de qualitat".
Pel que fa als terminis, amb l'acceptació de la proposta que s'ha fet avui, la Conselleria aprovarà la delegació de competències i la traslladarà a l'Ajuntament, que farà un nou plenari per aprovar la cessió de les mateixes, un procés que es preveu que tarde prop d'un mes. Un cop fet aquest pas, l'alcalde Pla ha indicat que "a partir d'eixe moment el consistori tindrà en les seues mans el disseny i la licitació del projecte d'execució, una tasca que es farà per urgència, preveient que pugue trigar prop de quatre mesos."
Acabat el projecte d'execució, llavors es traurà a concurs la licitació de les obres, amb un pressupost de 5,8 milions d'euros, que s'adjudicarà de forma definitiva al mes de febrer perquè l'empresa escollida puga iniciar les feines de construcció del col·legi Jaume I. Pla ha destacat que "segons la memòria aquest 2018 ja s'han destinat 300.000€ per a la redacció dels projecte, per a l'any vinent es farà una inversió de 4,5 milions per executar les obres, mentre que la resta de la partida, 1,3 milions d'euros, es destinarà al 2020 per enllestir tot el projecte".
L'alcalde ha conclòs destacant que des del govern municipal s'ha treballat de forma constant i ho seguirà fent per a que, tant la construcció del col·legi Jaume I com les millores que necessita l'Institut Josep Vilaplana, siguen una realitat el més prompte possible.

Institut Josep Vilaplana

L'alcalde ha explicat que en els propers dies es farà entrega de la memòria valorada definitiva, llavors es traslladarà a la Conselleria per fer l'aprovació i iniciar així el mateix procés que amb el Jaume I, amb la delegació de competències i la posterior licitació. Pla ha insistit que tot el projecte de l'institut Josep Vilaplana, amb la reforma i ampliació del centre es desenvoluparà de forma paral·lela a les obres del col·legi Jaume I.

L'Ajuntament de Vinaròs entrega el primer certificat de professionalitat als alumnes del taller d'ocupació "Et formem"

El taller renova la subvenció i continuarà un any més

L'alcalde de Vinaròs, Enric Pla, i la regidora d'Ocupació, Maria Cano, han entregat els diplomes als alumnes-treballadors que han finalitzat la primera fase del taller d'ocupació "Et Formem". El curs es va iniciar el passat mes de gener i ha permès la contractació de 25 persones aturades, entre professorat i alumnat.
La regidoria d'Ocupació, Maria Cano, ha explicat que "amb aquesta primera fase finalitzada els estudiants han aconseguit el certificat laboral de primer nivell que els permetrà millorar les seues opcions d'incorporació al mercat". D'altra banda, Cano ha anunciat que el taller seguirà en marxa gràcies a una nova subvenció de 399.660€ la Generalitat Valenciana que permetrà continuar amb la formació durant tot un any. En total una aportació econòmica, que sumada als 129.686€ de la primera etapa del curs arribarà fins a la quantitat de 529.346€.
Amb aquesta ampliació els alumnes podran aconseguir el certificat laboral de nivell tres, que els ajudarà a tenir millors opcions d'incorporació en el mercat laboral. Cano insistia que "aquest curs suposa un gran avantatge per als alumnes, que d'una banda amplien la seua formació, i d'altra banda, realitzen un treball remunerat millorant les infraestructures municipals".
Pel que fa a la segona etapa de la formació els alumnes en la especialitat de jardineria aconseguiran els certificats de professionalitat en instal·lació i manteniment de jardins i zones verdes, i jardineria i restauració del paisatge. Mentre que en l'especialitat de floristeria els certificats seran en activitats de floristeria i art floral gestió d'activitats en floristeria.

L'alcalde de Vinaròs, Enric Pla, ha destacat que el taller d'ocupació ha estat possible gràcies al nou impuls que s'ha donat al Centre del Coneixement del Vinalab. Segons ha indicat "des del govern municipal s'ha apostat per oferir formació per al foment de l'ocupabilitat, a més, de seguir amb els programes d'emprenedoria". En aquest sentit, ha remarcat "que la incorporació al treball és fonamental per aconseguir una vida digna igual que l'accés a l'habitatge o a la sanitat".
El taller d'ocupació "Et Formem" seguirà endavant gràcies a la nova subvenció de la Generalitat Valenciana perquè els alumnes puguen continuar amb la seva formació en jardineria i floristeria per aconseguir el certificat laboral de nivell tres.

La Generalitat presenta la primera fase del "Programa Paisatge" per construir una via verda des Vinaròs fins a Pilar de la Horadada

Els regidors de Medi Ambient, Jordi Moliner, i d'Ordenació del Territori, Jan Valls, han participat a la presentació del tram que unirà Vinaròs amb Benicarló

El secretari autonòmic de Vivenda, Obres Publiques i Vertebració del Territori, Josep Vicent Boira, i el director General d'Urbanisme, Luis Ferrando, han presentat a València la primera fase del "Programa de Paisatge" per crear una via sostenible des de Vinaròs fins a Pilar de la Horadada.

Es tracta d'un projecte inclòs dintre del Pla d'Acció Territorial de la Infraestructura Verda del Litoral de la Comunitat (Pativel), amb l'objectiu de protegir i posar en valor tota la costa valenciana. En aquesta primera fase es posaran en marxa quatre programes en diferents punts del país, entre ells el tram des de Vinaròs fins a Benicarló.

Les feines consistiran en crear una via litoral des del Riu Sénia, amb la plantació de vegetació mediterrània al voltant, que servirà per posar en valor el camí, a més, d'ajudar a donar una major estabilitat als penya-segats. En aquest tram també es preveu rehabilitar elements del patrimoni agrari i aprofitar l'antic edifici dels carabiners per crear un centre d'interpretació.

Cal destacar que la via s'unirà amb la passarel·la

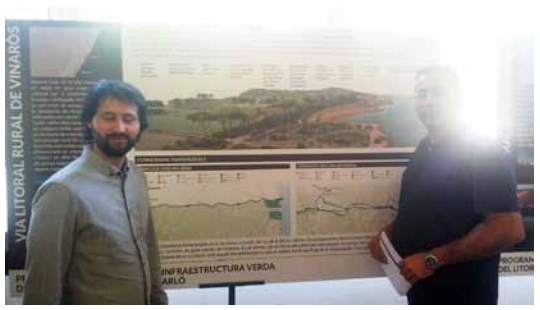

que es construirà al Riu Cervol, que al mateix temps també serà el punt de partida amb itineraris a l'interior del territori fins a espais tan emblemàtics com l'ermita de la Misericòrdia o el jaciment del poblat iber al Puig.

La via litoral seguirà per tota la façana marítima de Vinaròs i s'integrarà amb el port, donant una nova imatge a edificis com la Llotja que es convertirà en un punt d'informació-museu que connectarà amb la via litoral i la història marítima de la localitat. El camí continuarà el trajecte per la costa vinarossenca fins enllaçar amb el barranc d'Aiguaoliva per convertir-se en el tram inicial que unirà tota la costa de nord a sud del País Valencià.

El regidors de Medi Ambient, Jordi Moliner, i d'Ordenació del Territori, Jan Valls, han destacat que es tracta d'un projecte molt important, que posarà en valor el litoral de Vinaròs, amb la creació d'una via que també servirà per protegir tota la costa valenciana. En total seran 500 quilòmetres de sender, apte per a vianants i ciclistes, que transcorrerà per la vora de la mar des de Vinaròs fins a Pilar de la Horadada a la província d'Alacant.

L'alcalde Pla es reuneix amb els responsables de Sanitat del departament de Salut de Vinaròs

L'alcalde de Vinaròs Enric Pla s'ha reunit esta setmana amb la Directora territorial de Sanitat Universal i Salut Pública, Azucena Martí, la Gerent del departament de Salut de Vinaròs, Ana Arizón i membres del seu equip, a més, la directora del centre de Salut Pública Elvira Mensat.

A la trobada s'ha informat per part de la gerència de Sanitat de les mesures que s'estan duent a terme a l'Hospital Comarcal de Vinaròs per a la contractació de nous especialistes i la millora dels serveis. En concret, s'ha incorporat un professional de nefrologia i properament es posarà en marxa una nova planta. Durant la reunió també s'ha parlat dels avenços que s'estan realitzant amb la informatització i digitalització de les històries mèdiques, a més de millores en farmàcia i en l'atenció, tant als usuaris com a les famílies.

Pel que fa a la construcció del segon Centre de Salut de Vinaròs, l'alcalde Pla i la directora territorial, Martí, han revisat la situació de construcció, actualment pendent de licitació. D'altra banda, també s'ha parlat de la nova ubicació de l'heliport per millorar l'atenció de les emergències.

La directora de Salut Pública ha informat l'alcalde de la XarxaSalut, la xarxa de municipis que s'adhereixen al IV Pla de Salut de la Comunitat i desenvolupen accions de promoció de la salut local.

L'alcalde Enric Pla ha manifestat la disposició de l'Ajuntament de Vinaròs a la màxima col·laboració en la mesura de les seues competències. Ha recordat que el govern municipal ja ha augmentat de manera molt significativa les places d'aparcament, va donar un automòbil a l'àrea de salut i manté altres serveis i cooperacions. "Seguir defenent i millorant, entre tots i totes, els serveis que rep la ciutadania a la nostra comarca és l'objectiu comú, però és necessari prendre mesures i dotar les inversions que asseguren que la qualitat que reben els usuaris i usuàries de l'hospital de Vinaròs garanteixen el principi d'equitat que ha regir el servei públic" ha comentat Enric Pla.

En aquest sentit, afegia que també s'ha reunit amb usuaris, metges i associacions de veïns per escoltar les seves reivindicacions i fer-les arribar al departament de Salut de Vinaròs i a la Conselleria de Sanitat. L'alcalde a conclòs dient que "la falta de professionals en places pressupostades és un problema crònic dels hospitals perifèrics i cal adoptar mesures de fons i no pegats provisionals, ja que no es pot retallar prestacions als habitants de les comarques més allunyades dels grans nuclis urbans".

Subscriviu-vos a
El Diariet
Vinaròs
964 450 085

Vinaròs obté la bandera blava a les platges de Fora Forat i el Fortí

El distintiu no l'ha tingut la platja del Clot per un problema en la seua titularitat

Les platges de Vinaròs han obtingut dos banderes blaves que acrediten la seua qualitat i que concedeix anualment la Fundació d'Educació Ambiental (FEE). Els distintius els han obtingut les platges del Fortí i, per primera vegada, la platja de Fora Forat. Cal destacar que Vinaròs és dels pocs municipis que ha obtingut una nova bandera blava, com ha estat el cas de la de Fora Forat. S'ha quedat fora la platja del Clot, per un problema en la seua titularitat, que pel que sembla és propietat de Ports i no de Costes com s'havia tramitat sempre. L'alcalde, Enric Pla, va explicar dimecres que el motiu ha estat que Costes va avisar a l'entitat FEE que en tractar-se la platja del Clot d'una platja la titularitat de l'autoritat portuària, és aquesta entitat la que hauria d'haver realitzat la gestió de demanar el distintiu i no l'ajuntament. Després d'aquesta decisió, el consistori iniciarà pròximament els tràmits amb perquè aquesta platja torne a pertànyer a Costes i pugui seguir sol·licitant la pròpia administració local la bandera blava com a les altres platges.

El regidor de Turisme, Domènec Fontanet, també va assenyalar dimecres que té una "sensació agredolça" pel fet que la localitat hagi obtingut dues banderes blaves, una en el Fortí i una altra per primera vegada en Fora Forat i no hagi estat possible obtenir-la en el Clot i tampoc, per tant, en el sender de la costa sud, com també s'havia sol·licitat com a extensió d'aquesta platja. Segons va explicar Fontanet, l'Ajuntament de Vinaròs va tramitar la concessió del distintiu a la platja del Clot "com sempre". "La decepció ha estat que des de Costes ens han comunicat que administrativament aquesta platja correspon a Ports i per tant la sol·licitud no havia de fer-la el propi Ajuntament sinó Ports", va explicar, afegint que "ens hem quedat perplexos perquè durant nou anys mai es va posar en dubte la titularitat de la platja en la tramitació, i això fa malpensar. Si ens ho haguessin comunicat, haguéssim demanat el permís a Ports per realitzar la tramitació. És lamentable que passin aquestes coses, però nosaltres el treball el vam fer".

Vinaròs celebrarà una nova edició de la campanya "Tu tries un llibre" adreçada als alumnes de primària

Prop de 325 xiquets dels col·legis públics i concertats participaran en la iniciativa que per al foment de la lectura i la dinamització de les llibreteries locals

La regidoria de Cultura de l'Ajuntament de Vinaròs, amb la col·laboració de l'Agència de Promoció del Valencià (AVIVA) i Biblioteca Municipal, organitzarà per segon any consecutiu la campanya "Tu tries un llibre" per apropar el món de la lectura en valencià als alumnes de primària. Després de l'èxit aconseguit en la passada edició s'ha decidit tornar a repetir la proposta ampliant la participació fins als gairebé 325 xiquets.

Pel que fa al funcionament els alumnes de primer curs de primària, dels col·lgis públics i concertats de la localitat, rebran una targeta pel valor de 9 euros que podran bescanviar per comprar llibres en qualsevol de les llibreteries del municipi. D'aquesta forma es fomenta la lectura entre els més menuts, al mateix temps que s'ajuda a dinamitzar el sector llibreter.

Un cop els xiquets hagen escollit un llibre el treballaran a classe i després el mateix exemplar formarà part de la biblioteca del centre escolar, per tal d'ampliar l'arxiu dels col·legis en valencià i sobretot, perquè la resta dels alumnes també puguen gaudir de la lectura.

El regidor de Cultura i Joventut de l'Ajuntament de Vinaròs, Marc Albella, ha indicat que "cada vegada hi ha un major ús de les tauletes digitals, així també com del consum de llibres electrònics, amb la iniciativa el que es pretén és fomentar la lectura en valencià des de ben menuts, a més, de gaudir de l'experiència d'entrar a una llibreria per triar un exemplar". En aquest sentit, remarcava "que també es vol donar un impuls a les llibreries locals que han vist rebaixades les seves ventes degut l'aparició del format digital".

En total l'Ajuntament ha destinat una partida de 2.800 euros per posar en marxa la segona edició de la "Tu tries un llibre", que també compta amb la col·laboració dels col·legis i llibreries. Tot amb l'objectiu de promocionar la lectura entre els alumnes de primària i ajudar a impulsar el sector llibreter de la localitat.

Vinaròs, present a la fira Expovacaciones

Vinaròs ha estat present a Bilbao la fira de turisme Expovacaciones amb la participació de centenars d'expositors d'arreu de l'Estat espanyol, que durant tot el cap de setmana van mostrar la seua oferta turística als visitants.

El 4 de maig al matí es va inaugurar la fira amb la presència del Conseller de Turisme, Comerç i Consum del Govern Basc, Alfredo Retatillo i la secretària d'Estat del Ministeri de Turisme de Romania Cristina Ionela Tarteata, en representació del seu país que enguany ha estat convidat a participar en la fira.

Cal destacar que la mostra de Bilbao és una de les més importants de l'Estat espanyol, on cada any són milers les persones que la visiten i on Vinaròs ha volgut estar present per mostrar la seua oferta turística, com per exemple, cales d'ensomni, art únic com les pintures d'arquitectura fingida a l'església Arxiprestal o espais d'oci com el passeig marítim.

Durant la fira des de Turisme es va fer especial menció a la gastronomia vinarossenca, un dels principals atractius per als visitants del País Basc. Aquest turista és un dels que més viatja fins a la localitat, segons les enquestes realitzades, se situa en cinquena posició per darrere dels madrilenys i catalans. Sobretot busca una cuina de qualitat amb productes de la zona com el llagostí o el peix de llotja.

En aquest sentit, Turisme va aprofitar l'estada a la fira Expovacaciones per mostrar tota la gastronomia que ofereix Vinaròs, així com les jornades culinàries que se celebren al llarg de l'any a la localitat, mostrant que qualsevol època és perfecta per apropar-se fins al municipi per gaudir dels seus encants i de la bona cuina tradicional, elaborada sempre amb productes de proximitat.

A banda de la promoció de la gastronomia i de la localitat al públic en general, des de Turisme també es es va treballar amb els principals turoperadors que s'han traslladat fins a Expovacaciones per mostrar totes les opcions que pot oferir Vinaròs, i crear així, paquets vacacionals i estades de cap de setmana, que resulten atractius per als clients potencials.

El Club de la Vida llega a los 400 participantes e inaugura una exposición en la biblioteca

El Club de la Vida, una iniciativa para mayores de 55 años organizada por la Concejalía de Politica Social del Ayuntamiento de Vinaròs está a punto de alcanzar la cifra de 400 personas que participan de sus actividades, lo que demuestra su rotundo éxito en el municipio.

La iniciativa ha tenido tan buena acogida desde que hace un año y medio se puso en marcha que la concejalía que dirige Mamen Ruiz dobló este año el presupuesto para ampliar la oferta de actividades y el horario. Los integrantes del Club presentaron ayer una exposición de fotografías de retratos de sus miembros en la planta baja de la biblioteca pública, que fue presentada por la concejala del área, Mamen Ruiz, la coordinadora del Club, Patricia Velázquez y el representante de Món d'animació, Rafa Gallent.

Las imágenes están realizadas en blanco y negro por Cristian Gómez y muestran el rostro sonriente de los integrantes del "Club de la Vida", de ahí que estén agrupadas bajo el nombre "Son risa" y el lema "Rompiendo edadismos". Y es que la discriminación por razones de edad, no tiene razón de ser, y por ello cada imagen va acompañada de una frase que podríamos oír en nuestro día a día como estereotipo contra las personas mayores. "Son frases que si pensamos dos veces no las diríamos", señala Velázquez.

Por su parte, Ruiz indicó que "con el Club de la vida nuestro objetivo era fomentar el envejecimiento activo, y estamos muy contentos de que nuestros mayores se sientan útiles gracias a esta iniciativa".

Esta buena acogida la corroboran usuarias como Sebastiana Zapata, que explicó que era el primer año que participaba del Club y que "no puedo estar más contenta porque cada día aprendemos algo en nuestras actividades. No somos viejos, tenemos la juventud acumulada y más experiencia para ayudar a los demás y seguir aprendiendo unos de otros. Lo importante es estar ocupados y no quedarse todo el día en casa".

También recomienda formar parte del Club Concha Forner, que destaca que además de las actividades ya preparadas y las que ellas mismas sugieren, también hay gimnasia adaptada a su edad y excursiones. "Agradezco mucho formar parte del Club de la Vida, porque me siento más útil y animo a la gente que aun no ha dado el paso a que lo haga", concluye.

S'obre el termini per presentar candidatures per al Carnaval de Vinaròs

Havent conclòs els dos anys al capdavant de la Comissió Organitzadora del Carnestoltes (COC), la Junta Directiva sortint va informar dimecres que s'ha obert el termini, fins al proper 23 de maig, per presentar candidatures per presidir el carnaval. Els interessats en presentar-se han de remetre un correu a l'email propostescoc@gmail.com indicant nom i cognoms dels membres, les comparses a les que pertanyen i els càrrecs que ostentarien, així com un breu resum del programa que van a seguir. El proper 24 de maig se celebrarà la Junta Ordinària a les 20.30 hores en el saló d'actes de la biblioteca municipal, on es comunicaran les candidatures presentades als representants de les comparses, i cada candidatura podrà exposar el seu programa als assistents. El 31 de maig es convocarà una junta extraordinària on es realitzarà la votació oportuna entre les candidatures presentades. En el cas que no es presenti cap, es constituirà una Junta Gestora formada per un representant de cada comparsa.

Tret de sortida a les XI Jornades de la Cuina del Llagostí de Vinaròs

De l'11 de maig al 17 de juny i amb la participació de vuit restaurants

El llagostí es torna a fer més present que mai per aquestes dates als restaurants de Vinaròs amb motiu de les XI Jornades de la Cuina del Llagostí de Vinaròs, que van començar divendres 11 de maig. Es tracta d'una de les cites més potents i suculentes del calendari d'esdeveniments gastronòmics d'aquest municipi del Baix Maestrat on el llagostí és indubtablement el seu producte estrella.

Llagostins saltats amb carxofes, maridats amb oli d'oliveres mil·lenàries, cuinats a la sal amb algues, a la paella barrejats amb ortigues de mar o com a carpaccio, macerats amb cítrics i reducció de vermut roig, són algunes de les propostes que es podran assaborir dins d'aquestes jornades gastronòmiques, de l'11 de maig al 17 de juny.

Un total de vuit restaurants s'han sumat enguany a aquestes jornades i oferiran menús per 32 euros amb iva inclòs.

Gastronomia i cultura

Com activitat complementària a les jornades s'ha organitzat per al 26 de maig una visita guiada a les oliveres mil·lenàries al Pou del Mas de La Jana que inclou una degustació d'oli mil·lenari i un vermut al Mercat de Vinaròs amb una tapa típica valenciana.

La presentació de les XI Jornades de la Cuina del Llagostí de Vinaròs s'ha fet al port i ha comptat amb la presència del regidor de Turisme i Comerç, Domènec Fontanet, que ha destacat que enguany s'han avançat al calendari amb l'objectiu de desestacionalitzar una part de l'oferta estiuenca.

Una altra novetat és que els comensals que hagin gaudit d'algun dels menús d'aquestes jornades entraran en el sorteig d'un dinar o sopar en un dels restaurants participants per a dos persones i d'una excursió a la Reserva Natural de les Illes

Columbretes, també per a dos persones. Per entrar al sorteig només cal emplenar una butlleta de valoració de les jornades i portar-la a la TouristInfo de Vinaròs on hi haurà una urna habilitada per dipositar les butlletes.

TSV celebra el seu tercer aniversari en una assemblea ciutadana i una trobada de germanor a l'Ermita de Vinaròs

Dissabte 5 de maig, Tots i Totes Som Vinaròs va celebrar la trobada anual de simpatitzants, amics i amigues de la formació. En aquesta ocasió es va aprofitar la trobada per convocar una assemblea oberta ciutadana on l'alcalde regidors i regidora van rendir comptes de tres anys de govern i gestió a l'ajuntament de Vinaròs.

Seguidament tres candidatures convidades per la formació vinarossenca, ADN Morvedre, Peníscola La Roca i Castelló en Moviment, van també fer repàs de la seva tasca aquests anys a les institucions. Després d'aquesta primera part de ponències es van debatre al voltant de tres taules rodones sobre els errors i encerts de gestió d'aquests tres anys, sobre el futur d'aquestes candidatures i de l'agrupació municipalista de Vinaròs, mentre que el tercer eix de debat va girar al voltant de la participació femenina en política i com feminitzar aquesta. Unes taules on tot aquell que es va apropar a participar va poder opinar i aportar la seva percepció sobre el treball d'aquestes agrupacions.

Per ultimar la jornada es va arrodonir el debat al voltant d'un plat de paella, que tots els assistents van poder degustar, celebrant d'aquesta manera els tres anys del naixement de Totes i Tots Som Vinaròs.

A la jornada es van poder rendir comptes de la tasca d'aquests tres anys, conèixer projectes i situacions d'altres candidatures que ens enriqueixen, i debatre al voltant de tres taules de treball molt participades. Tot en obert i públicament per a tot aquell ciutadà que es va voler apropar.

El Consell Ciutadà Valencià de Podem-PV es reuneix a Vinaròs

Dissabte es va reunir el Consell Ciutadà Valencià de Podem-PV a Vinaròs. Antonio Estañ, secretari general de la formació, ha explicat que "la idea era reforçar les polítiques municipalistes que s'estan duent a terme amb el suport de Podem al País Valencià, i per exportar este idees exitoses, com és el cas de Totes i tots som Vinaròs per a que al 2019 hi hagen més alcaldies i regidors del canvi per dissenyar un model diferent de ciutat". També es va celebrar un encontre municipalista de diferents candidatures de la provincia. Una jornada per compartir experiències i de trobada entre la militància.

Acord Ciutadà aposta per la inclusió del Jaume I al Pla Edificant

Acord Ciutadà de Vinaròs ha remés un comunicat en el que es mostra favorable a la inclusió de les millores educatives de la ciutat al Pla Edificant per a que siga el consistori el que puga fer la tramitació i accelerar els terminis d'execució.

"El Pla Edificant, ideat pel govern actual de València , per a que cada Ajuntament marque les seues prioritats educatives en instal.lacions, que l'Ajuntament presente el projecte pertinent a desenvolupar, i que ell mateix avance els diners de l'obra i finalment la Generalitat li'ls reintegrarà quan sigue acabada, és un pla fill d'un espoli. Sense l'espoli del PP no seria possible pensar en un Pla Edificant del govern del Botànic", ha assenyalat el portaveu d'Acord Ciutadà, Lluis Batalla, per a qui "és el moment de reflexionar".

El portaveu d'Acord Ciutadà assegura no entendre "l'actitud i el vot del PP a la darrera comissió quan, en unes obres crucials per als nostres fills i filles, al PP de Vinaròs després de posar durant anys trabes a la creació de nous centres al nostre poble ara s'ha abstés en la votació per aprovar el Pla Edificant"

"És cert que el Pla Edificant, col.lateralment, presenta, si s'escau, els inconvenients dels interessos bancaris per als ajuntaments; és cert que el Pla Edificant i l'inici d'obres i reformes coincidirà en plena època preelectoral de 2019, però hi ha una prioritat per a ACORD CIUTADÀ, la prioritat és el present i el futur dels nostres filles i fills, de les generacions més joves. Tots ells es mereixen, tots ens mereixem, els millors centres en les millors condicions", ha conclòs.

Fernando Llambrich dimiteix com a president de Migjorn

L' Associació de Veïns Migjorn haurà d'escollir pròximament nou president després d'haver presentat Fernando Llambrich la seva dimissió. Llambrich, que ha assegurat que continuarà formant part de l'associació, ha agraït els suports rebuts en aquests quatre anys al capdavant de l'associació veïnal. El 4 de juny està prevista una assemblea en la que s'escollirà el nou president.

El PP teme que se perderá la inversión del carril lúdico

El portavoz del PP de Vinaròs, Juan Amat, ha acusado al equipo de gobierno de no haber realizado en tres años "ninguna nueva infraestructura" y de "haber perdido las que estaban aprobadas en la anterior legislatura". Amat consideró que peligra la inversión del carril lúdico deportivo al tener que estar realizada la infraestructura en junio del próximo año y estar aun a la espera el ayuntamiento que se apruebe la delegación de competencias por parte de la Generalitat para continuar con los trámites. El portavoz popular señaló que, en esta inversión aun pendiente del Plan Confianza, "ya se perdió la piscina por un expediente lleno de irregularidades y no han planteado ninguna alternativa para realizarla", al igual que criticó que "cada año posponen las obras del colegio Jaume I" y que aún no se ha invertido en el futuro segundo centro de salud. También criticó Amat que el gobierno local no haya conseguido aun la cesión de la antigua carretera N-340, que "en tres años no hayan hecho nada para iniciar la urbanización del PAI de la Torre Ballester" o que tampoco se haya actuado en la restauración de las arquitecturas fingidas de la iglesia Arciprestal. "A un año de concluir la legislatura, dudamos que sean capaces de hacer lo que no han hecho durante tres años", concluyó.

Por otro lado, Amat dio a conocer que el PVI ha decidido no acudir más a las comisiones de Infraestructuras, explicando el portavoz popular que el motivo ha sido que la oposición lleva más de tres meses solicitando

la presencia de un técnico en las comisiones que les resuelva dudas y que el equipo de gobierno no ha facilitado en todo este tiempo su presencia.

El PP destaca la inversión de más de 100.000 euros del gobierno central en la mejora de la playa de El Fortí

El portavoz adjunto del Partido Popular en el Ayuntamiento de Vinaròs, Lluís Gandía, ha destacado "la rapidez con la que el Ministerio ha iniciado las obras de mejora y reconstrucción del espigón situado en la playa de El Fortí y que cuentan con una inversión superior a los 100.000 euros".

Gandía señalaba que "una vez más, como ya ocurrió el pasado año, el gobierno central invierte en nuestra ciudad para que nuestra costa esté preparada para la campaña estival cumpliendo con la palabra dada hace pocas semanas cuando se anunció esta inversión".

El portavoz popular también ha lamentado que "una vez más cuando el gobierno central invierte en nuestra ciudad desde el tripartito solo se ponen palos a las ruedas y se realizan críticas sin fundamento alguno porque para ellos es más importante criticar al gobierno central y hacer partidismo que anteponer los intereses de los vinarocenses".

Desde las filas populares también se afirmaba que "como todas las obras supondrán molestias temporales para los vecinos pero precisamente el gobierno central realiza ahora esta inversión para que cuando comience el verano esté todo listo para recibir a los turistas".

APFERCOM i Migjorn demanen dotar a l'hospital de Vinaròs d'un centre públic d'hemodiàlisi

Podem PV presentarà a instàncies de les associacions APFERCOM –de malalts renals de la comarca- i Migjorn una Proposició No de Llei (PNL) perquè es doti al departament de salut de Vinaròs d'una secció de nefrología i un centre públic d'hemodiàlisi. També es demanarà la planificació de l'inici d'un programa de trasplant renal a l'hospital Universitari de Castelló. La PNL es debatrà el proper 14 de maig i amb ella, els malalts renals de les comarques del Maestrat i Els Ports esperen que el centre de diàlisi del carrer Sant Blai de Vinaròs s'integri a l'hospital comarcal. "Demanem als partits polítics de l'arc parlamentari valencià que facin tot el possible perquè s'aprovi aquesta proposta i revertir la situació a públic d'aquest centre", van assenyalar dimecres els representants de APFERCOM i Migjorn. Amb això, confien a millorar la qualitat assistencial dels malalts de la zona, que en reiterades ocasions han denunciat la precària situació en la qual es troba l'actual centre de diàlisi i els continus desplaçaments que han de realitzar a Castelló. D'altra banda, van mostrar la seva satisfacció pel fet que des del passat 2 de maig l'hospital de Vinaròs ja compti amb un especialista en nefrología.

Comunions

Foto de hace mucho tiempo, jugando un partido de futbol con José Alsina, Saura de Benicarló, Camos, Cano y el portero Luis Torres

Esmorzar en bona companyia i millor harmonia. Dos de dos.

fotonotícies

Els escolars d'Infantil del CEIP Assumpció escenificaren a l'Auditori Municipal "La llegenda de Sant Jordi" per als seus companys i els del Primer Cicle de Primària. E.Fonollosa

Viatge de final de curs de l'Associació d'Alumnes del Consell Municipal d'FPA a Carcassone

El passat 27 de març va naixer Ona. Enhorabona als seus pare i a la seva germana Ainara."

Vinaròs homenatja les víctimes de l'extermini nazi

El monument funerari és substituït i actualitzat després de l'acte vandàlic que va rebre fa un mes

Fotos E.Fonollosa

Vinaròs no va faltar el passat 5 de maig al seu compromís de recordar als vinarossencs que van patir els camps d'extermini nazi, en un senzill però emotiu acte que es va celebrar en el cementiri municipal, inclòs aquest any com un dels actes que tancaven les III Jornades de la Memòria Històrica. Cal recordar que el monument funerari que Vinaròs té dedicat a aquestes persones en el cementiri va ser víctima d'un acte vandàlic i la estela ha estat substituïda per una altra completament nova. L'alcalde Enric Pla i familiars de les víctimes van ser els encarregats de descobrir-la. En el nou monument no només apareixen els noms dels set vinarossencs que van morir en diversos camps d'extermini nazi, sinó altres cinc més que van aconseguir sobreviure als mateixos i que van poder ser alliberats.

L'acte va començar a les sis de la tarda amb el descobriment de la placa restaurada amb el nom de les víctimes, en el jardí del cementiri municipal on jeu el monument en el qual hi figuren inscrits els noms dels ciutadans de Vinaròs que van morir en els camps de concentració de Mathausen i Gusen i al qual s'arriba a través d'un camí amb vies de ferrocarril que simbolitza la via del fatídic tren en el qual arribaven els presoners, i la condemna per la pintada nazi que es va produir fa un mes enrere. Tot seguit familiars, corporació municipal i forces polítiques van fer una ofrena floral al monument. Cal destacar que també van participar en l'acte la Fundació Caixa Vinaròs, Amical Mauthausen i l'associació de Deportats i Internats Resistents i Patriotes de Sète, França, creada per Francesc Batiste.

Després de l'ofrena el representant de Sète, Jean Luc Pou, comentava que l'acte de record de les víctimes també ha de servir denunciar l'increment en els darrers anys de l'extrema dreta a Europa i els actes racistes cap la immigració. En aquest sentit, indicava que "cal recuperar el combat ideològic de les víctimes del nazisme, amb la justícia social, la reforma agrària, la solidaritat, el drets de les dones, la laïcitat de la societat i l'educació gratuïta per a tots. Un combat que encara avui segueix igual i s'ha de mantenir per aconseguir una major igualtat.".

Per la seva banda, l'alcalde de Vinaròs, Enric Pla, destacava que "cada 5 de maig es reunim per recordar a les víctimes dels camps d'extermini nazis i clamar ben alt mai més". D'altra banda, Pla assenyalava que "no es pot trivialitzar sobre el feixisme utilitzant aquesta paraula cada vegada que es vulga desqualificar a persones amb idees diferents. Ser solidari amb altres pobles amb altres cultures, no es ser feixista, com tampoc ho és ser animalista, feminista, lluitador per una causa, religiós o nacionalista".

L'alcalde concloïa insistint que "actes com l'homenatge a les víctimes del nazisme són un exemple a seguir perquè mai més es tornen a repetir els mateixos horrors que es va produir durant la Segona Guerra Mundial". Diguem ben alt mai més".

L'acte va finalitzar amb la lectura del manifest que va signar els supervivents dels camps d'extermini nazis per demanar a la societat que mai s'oblide l'horror de la Segona Guerra Mundial i sobretot per seguir lluitant en favor de la llibertat i la fraternitat de tots els pobles.

El 5 de maig del 1945 es va produir l'alliberament del camp d'extermini de Mauthausen i el supervivents van acordar que explicarien al món totes les atrocitats que van patir durant la seua reclusió, amb l'únic objectiu que mai més es tornés a repetir un capítol similar. El compromís de commemorar cada any aquesta data va néixer quan un dels veïns de Vinaròs que va aconseguir sobreviure als camps d'extermini, Francisco Batiste Baila, es va traslladar a Àustria acompanyat de representants de la localitat per commemorar amb la comunitat internacional el 60 aniversari de l'alliberament del camp de Mauthausen, i es va dipositar terra vinarossenca en aquest camp i també en el de Gusen. El testimoni de Baila, mort a l'abril de 2007, ha estat fonamental per fer patent el necessari rebuig al nazisme i la xenofòbia, un dels episodis més cruels de la història contemporània.

L'Ajuntament de Vinaròs va signar el passat mes de desembre un conveni de col·laboració amb l'associació Amical Mauthausen per continuar treballant conjuntament en el manteniment de la memòria històrica i ampliar les activitats educatives i culturals que es duen a terme en la localitat en aquest sentit, conscienciant a la població sobre el perill dels feixismes, amb la finalitat d'evitar que el viscut en el passat en els camps d'extermini es pugui tornar a repetir.

Los mayorales de San Isidro

Invitan a los agricultores a la misa que se celebrará el día 15 de mayo para venerar a su patrón San Isidro en la Iglesia Arciprestal a las 12 del mediodía.
P.D. Habrá una comida en el restaurante del Casino. Llamar al teléfono 964.45.10.08

El somni de viatjar en un 2CV pel món després de jubilar-se

Els jubilats vinarossencs Vicent Bort, Juan Antonio Arnau i Luis Torres, van arrencar dissabte passat el seu espectacular Citroën 2CV vermell i descapotable de l'any 1983 per embarcar-se des de Vinaròs en la que serà la seva cinquena expedició pel món. En aquesta ocasió, la ruta, que durarà entre 10 i 12 dies i té uns 4.000 km, és Vinaròs-Tànger-Sevilla-Doñana-La Rosada i Lisboa.

El primer viatge que van realitzar va ser l'any 2013, quan des de Vinaròs es van dirigir a París, Londres, per després tornar a Les Cases d'Alcanar. En 2014 van anar a Mònaco, Florència, Roma, Venècia i Ginebra; en 2015 es van dirigir a Amsterdam i en 2016 a Tànger, Rabat, Casablanca i Marrakech, Fez i Tetuán.

La idea de realitzar aquest tipus de viatges pel món en un 2CV, va sorgir de Vicent Bort, que estava llavors a punt de jubilar-se com a mecànic de la Citroën i era també president del Club Nàutic de Vinaròs. "Recordo que tenia una reunió amb Conselleria per un tema del port i quan va concloure vam anar a menjar al Cabanyal amb els arriers. Prop del restaurant vaig veure un Citroën 2cv impecable. Me'l vaig quedar mirant i el seu propietari em va explicar tots els llargs viatges que havia realitzat amb ell. Vaig provar el cotxe, em va agradar i el vaig comprar. Vaig pensar que quan em jubilés faria alguna cosa així, i d'aquesta forma va sorgir tot", explica Bort.

El Citroën 2Cv de 1983 té 602 cm3 i 21 cavalls. A Davima es va desfer peça per peça, i es va tornar a muntar-lo introduïnt algunes modificacions molt importants perquè els viatges els resultessin més còmodes, com a nous seients, un GPS i una presa d'USB per escoltar música.

El primer viatge es va fer a Londres perquè Bort tenia allí treballant al seu fill i va pensar a anar a visitar-lo. "Va ser la primera experiència i va resultar un èxit, el cotxe va respondre molt bé i per això decidim repetir cada any", assenyala. Tan sols la passada edició no van poder fer el viatge que havien programat, perquè a Bort li va caducar el permís de conduir i no s'havia adonat. Una anècdota més de les moltes que han passat en aquests anys. "Al Marroc, on curiosament ens va ploure tots els dies, ens van posar una gasolina dolenta i el cotxe va començar a donar forts tirons. Vam haver de parar i canviar platins i bugies i això ens va permetre poder arribar a Espanya", explica Bort.

El proper any ja tenen dues rutes programades, una a Sardenya i una altra a Dubrovnik.

Concentració contra la violència de gènere per "Mi mano es tu apoyo". *E.Fonollosa*

DERMATOLOGÍA
DR. ESTELA
T. 689 30 37 61
Sant Ramon, 1 - 4º A
12500 Vinaròs (Castellón)
www.dermatologiaestela.com
consulta@dermatologiaestela.com

Dues alumnes de l'IES José Vilaplana, guardonades als Premis Sambori 2018

Dues alumnes de l'IES José Vilaplana van resultar guanyadores en el 20é concurs de creació literària de narrativa en valencià en l'àmbit escolar per la demarcació de Castelló de la Plana, convocat i impulsat per la Fundació Sambori.

L'acte de lliurament dels premis va tenir lloc el passat 13 d'abril a l'auditori de Vila-real i les alumnes van estar acompanyades per la seua professora del departament de Valencià. En concret, es tracta d'Ainhoa Bernabeu Martínez, que ha obtingut el 3r premi de la categoria de 1r cicle d'ESO per l'obra "No guardis silenci". Per la seua part, a Jezabel Molina Calvo se li va concedir el 2n premi amb l'obra "La medicina i una dosi de dolçor" en la categoria de batxillerat.

Les obres responen a les bases del concurs, per tant, són escrites en valencià, originals, individuals i de tema lliure. El jurat format per professionals i membres col·laboradors de la Fundació els va fer entrega del guardó que consistia en una menció honorífica, un lot de llibres i material escolar. A més, durant l'acte, van poder gaudir de diverses actuacions de màgia i de música.

Enhorabona!

Alumnes de l'IES José Vilaplana, premiades a l'Olimpíada de Valencià 2018

El dissabte 24 de març vint-i-dos alumnes de 1r i de 2n de batxillerat de l'IES José Vilaplana van participar en la primera fase de l'Olimpíada de Valencià de la Universitat Jaume I de Castelló de la Plana, a la Facultat de Ciències Humanes i Socials.

L'Olimpíada de Valencià persegueix fomentar la visibilitat i l'interés pel coneixement i el reconeixement de la llengua en tots els nivells educatius, en aquest cas als instituts de batxillerat i la Universitat Jaume I.

Sortosament, la parella formada per Jennyfer Lizaga Juárez i Noelia Luna Pitarch de 1r de batxillerat van quedar en segon lloc després de superar les dues proves de l'examen, la primera centrada en tres seccions (literatura, gramàtica i variació lingüística) i la segona en la producció de textos.

La classificació els ha donat dret a participar en la segona fase que va tenir lloc el passat dissabte 21 d'abril a la Facultat de Filologia de la Universitat de València juntament amb els seleccionats de la Universitat de València i d'Alacant. A les 10.30h del matí van realitzar l'examen d'exposició oral, ara individual, d'un text proporcionat pel tribunal. Com a resultat final, atès que la puntuació individual se suma a l'obtinguda per la parella en la primera fase. No els va permetre estar entre els finalistes. Amb tot, cal felicitar les guanyadores, en la primera fase, pel seu talent, treball i dedicació.

El dia 10 del mes de maig se celebrarà a la Universitat Jaume I l'acte de lliurament de tots els premiats de totes les matèries en la fase local de les Olimpíades 2018 que consistirà en una medalla, un diploma acreditatiu i diners en metàl·lic. A més a més, si l'alumnat guanyador es matricula a la Universitat Jaume I en qualsevol titulació de l'oferta acadèmica, tindrà la possibilitat de gaudir del avantgatges del programa *Soc Olímpic* de la UJI. Alhora, en l'acte s'otorgaran unes plaques commemoratives al professorat dels centres educatius implicats en reconeixement del seu esforç en la preparació dels alumnes per a aquestes proves.

Lliurament dels premis del concurs dibuix Setmana Santa, on van participar escolars de tots els centres de Vinaròs. E.Fonollosa

Conferencia del Secretario General de Vox

Sábado 12 de mayo a las 19.30h. Conferencia del Secretario General de Vox en la Casa de la Cultura, (antigua biblioteca) en la Av. Libertad nº 2-D.
Se hablará en dicha conferencia cómo va el tema de VOX como acusación particular en el caso de Cataluña y la proclamación de la República Catalana.
También habrá preguntas del público, sobre el tema y también de VOX como partido.

La Societat Musical La Alianza rinde homenaje a sus socios

Salvador Quinzá Macip

El pasado domingo día 6 de los corrientes, a las 12 horas del mediodía se celebraba en el Auditorio Municipal el tradicional concierto en honor al socio a cargo de nuestra banda de música la Societat Musical "La Alianza".

El concierto estuvo presentado por Ángela Caballer Bas, la cual saludaba al alcalde de la ciudad Enric Pla, al concejal de cultura, fiestas, tradiciones y juventud Marc Albella, a los socios, familiares, amigos y público en general que llenó por completo el Auditorio. También agradeció la colaboración de la "Floristería Vinaflor".

Presentaba Ángela a los cuatro socios que subirían al escenario y que estarían envueltos de todos los músicos, los cuales fueron los siguientes: María José Simó Redó, Koek Henricus, Joaquin Arnau Vallina y José Domingo Safont Giner.

El programa que nos ofrecieron fue el siguiente:

Highlizhts from Hook — John Williams

Coriolanus (Suite del ballet) — Frigyes Hidas

Othello — Alfred Reed

I Prelude (Venice)
II Audabe (Cyprus)
III Othelo and Desdemona
IV Entrance of the Court
V The Death of Desdemona; Epilogue

Dtor.: José Ramón Renovell Renovell

Como tengo por costumbre, pido al José Ramón Renovell renovell, que nos haga un breve comentario del concierto, del cual nos manifiesta lo siguiente: "Este concierto lo realizamos entre el "Concert de primavera" y el "Concert de festes", ya que es una época buena para realizarlo, antes de que los jóvenes músicos que estudian entren el la época final de exámenes. Referente a los temas escogidos, el primero de ellos "Highlights from Hook", es una banda sonora del compositor John Williams el cual ha realizado conocidas bandas sonoras para el cine como: "Tiburón", "E.T.", "La lista de Schiller", etc. Esta pieza en concreto, está basada en cuatro tiempos diferentes, y es la primera vez que la interpretamos".

Seguia el director manifestándonos: "La segunda pieza "Colioranus (suite de ballet) del compositor Frigyes Hidas, es una música pensada en el ballet, concretamente para la danza moderna, con una serie de ritmos y tonalidades variadas. Son muy bruscas y rompedoras. En cuanto a la pieza final "Othello" de Alfred Reed, es una de las obras a la cual le tenemos mucho cariño, ya que la interpretamos hace tiempo en diferentes certámenes a los que asistimos, obteniendo una buenísima puntualización, así como consewguir primeros premios. Está inspirada en el Othello de Saquespiare, con la muerte de Desdémona, con cinco diferenciadas partes, y que finaliza con un final realmente dramático con la muerte de Desdémona, finalizando la obra con un pianísimo prácticamente inapreciable, siendo esta una obra muy figurativa, y con una música muy representativa. Todas estas obras que hemos preparado para este programa, la primera de ellas como primera audición, han sido obras muy complicadas, y que nos han supuesto invertir mucho tiempo en ellas y en sus ensayos".

Le preguntaba finalmente al maestro Renovell, si a medio plazo pensaban intervenir de nuevo en certámenes, a lo cual me contestó lo siguiente: "De momento estamos haciendo banda. Está entrando mucha juventud, pero también sale, ya que se van a estudiar fuera, o bien a trabajar fuera, y no pueden compatibilizar el ritmo de los ensayos. Lo que importa es que estamos aquí, y estamos trabajando para obtener un gran nivel, que creo que es lo más importante". Pues mi agradecimiento a José Ramón Renovell por estas respuestas, y felicitarle a el y a su banda, a todos los músicos, por el éxito de este concierto "dedicado a los socios".

Al finalizar el concierto la presentadora solicitó la presencia de la Dama de las fiestas de Vinaròs, y Reina de la entidad, la Sta. Rosa Sebastiá Arnau, la cual hizo entrega a cada uno de los cuatro socios que estuvieron en el escenario, de una rosa natural a cada uno de ellos, dándose de esta forma por finalizado el concierto.

Editorial Antinea presenta "Hapi" de Joaquim-Vicent Guimerà

Divendres passat 4 de maig va tenir lloc en la Cafeteria Mandrágora la presentació el llibre "Hapi", de Joaquim-Vicent Guimerà i Rosso, publicat per la "Editorial Antinea".
La novel·la, situada en l'antic Egipte, narra la història del seu personatge principal Ismail Hapi Shalut, capaç de forma innata de recordar imatges d'un passat desconegut que sovint fan que es plantege els seus orígens. "Hapi", nom del pare dels déus, vivificador, generador de fecunditat i fertilitat en la mitologia egípcia, aprendrà a viatjar al passat per conèixer de primera mà tot allò que ells somia i recorda com si ho hagués viscut.
Aquesta novel·la no és el primer llibre publicat per Guimerà. Es tracta de la introducció al món literari de la fantasia i la ficció junt a "Las alas del miedo", publicada de forma digital en la seua primera part "La tierra de todos nosotros", a l'any 2002 i de la que hi ha tres parts mai no publicades. Joaquim-Vicent Guimerà i Rosso és llicenciat i especialista en Història de l'Art per la Universitat Literària de València. Va estudiar disseny als anys 90 a l'Escola d'Electrònica Aplicada de Catalunya i, des de llavors, alterna este treball amb la creació artística i la publicació d'articles de difusió cultural a diverses revistes.

TERTÚLIA LITERÀRIA ÀGORA

Club de lectura *Llegir compartint és llegir més vegades....*

El divendres 27 abril en la Tertúlia literària "Àgora" (Espai Maiola Nos) vam comentar l'obra "Jo Confesso" (2011.Edit. Proa) de Jaume Cabré . Aquesta és la ressenya elaborada per qui va presentar l'obra:
El eje de Yo confieso es la vida de Adrià Ardèvol, desde su niñez hasta el final de sus días. Una vida que se ve acompañada por un valioso violín, que le irá llevando, sin advertirlo, por turbios e insospechados caminos, para acabar haciéndole entender quién es él mismo y quienes le rodean.
Obra que no deja en buen lugar al ser humano, pero que al tiempo deja puerta abierta a la esperanza que aquí ejemplifica el propio Adrià Ardèvol con su afán de redención, después de ver como a lo largo de los tiempos el ser humano devora al propio ser humano.
El libro habla de los grandes temas de todos los tiempos: los excesos del poder, la tiranía, el bien y el mal, la culpa, la búsqueda de la redención, la pulsión sexual.
Llama especialmente la atención la construcción de la narración: es como un puzle desordenado, que al final se descubre el por qué de la cuestión y las "ausencias" de Adrián,
la mezcla de diálogos entre personajes que no comparten la misma escena , la aparición alternativa – a veces en el mismo párrafo - del personaje principal en primera y tercera persona a veces en el mismo párrafo; la alternancia de historias a priori desconectadas entre sí, las varias historias que se completan de modo fragmentario en subjetivo desorden de la memoria (alzhéimer).
La superposición de las voces de los personajes, se da en otros títulos del autor: Señoría , Las voces del Pamano ….
Yo confieso no se amolda a una estructura clásica (presentación, nudo y desenlace) por lo que a veces su complejidad nos hace perdernos. Es una obra exigente para con quien la lee. Sin embargo este texto garantiza disfrutar de una arquitectura literaria y ejercicio lingüístico que alcanza cotas sobresalientes.
(p.d. No obviar opciones de lectura a la par que se escucha las múltiples referencias musicales.La experiencia promete no dejarte indiferente)

Jesús Rubio

Propera Cita :

Dilluns , 28 de maig,19h Lloc : Fundación Caixa Rural de Vinaròs (Casa Membrilera)

" Historia de las abejas "

Presenta l'obra : Mabel Vives de Maja Lunde

CARNICERÍA - CHARCUTERÍA
VENTA AL PÚBLICO
En tu nueva carnicería de Vinaròs, podrás encontrar calidad y confianza en nuestra amplia oferta de productos
Ven a probar nuestros elaborados, carnes, embutidos, congelados, productos gourmet y mucho más.
Dicocar
CÁRNICAS
N-340a, km 1052,1 VINARÒS 964 45 08 28
www.dicocar.com
HORARIO:
Lunes a viernes de 8.30-13.30h. / 16.30-19.30h.
Sábado de 9.00-13.30h.

Descubiertas unas lápidas funerarias en la Arciprestal

Alfredo Gómez&Helena Román

Con motivo de la apertura de la cripta en el subsuelo de la iglesia Arciprestal, a raíz de las jornadas de la memoria histórica, hemos podido ver *in situ* una serie de lapidas funerarias que se conservan en la misma. A la vista quedan al menos dos/tres lápidas visibles colocadas en el techo, de cara hacia abajo, lo cual nos da a entender que han sido movidas y colocadas al revés.

Hemos de tener en cuenta que desde que se construyó la iglesia a finales del XVI en la misma han sido enterrados tanto sacerdotes, prohombres locales y los que pagaban para ser allí enterrados, hasta que se prohibió en el año 1784 tanto por haber demasiados enterrados, con el riesgo para la salud que ello conllevaba como por el perjuicio que causaba al suelo y a la misma iglesia.

La cripta de la iglesia ya fue saqueada sobre todo en la guerra del francés del XIX, despojada de los restos óseos tanto en esos años como en los posteriores, y sobre todo cuando la cripta fue vaciada de todos los restos y consolidada para ser utilizada como refugio antiaéreo en la pasada guerra civil del ´36. A la cripta se accede por una trampilla en el subsuelo, en el cancel de entrada principal de la iglesia, antes de la segunda portalada de madera sobre el coro. En la guerra del ´36 se abrieron al menos uno o dos accesos más a la calle, sobre todo el más conocido en la esquina, en la plazoleta frente a la perfumería Arnau, hoy ya cegado, del cual conservamos algunas fotos pero que además se puede ver en el mismo muro. Para albergar a la gente en caso de bombardeo en la guerra, tanto la cripta como el suelo superior de la iglesia fueron reforzados con vigas de hierro y cubierta de cemento armado, desvirtuando su forma original.

Volviendo a las lápidas, en una de ella se puede leer, grabada, la fecha **AÑO 1772**. No figura nombre alguno aunque es de suponer corresponde a un personaje notable. Con seguridad, y según los libros de difuntos, sería la lápida de Francisco Locella i Cruz, que falleció el 17 de abril de 1772, siendo Consejero Real y Supremo de Castilla, siendo soterrado aquí en la Iglesia.

La contigua es muy interesante. Presenta, en general, un desgaste muy fuerte. Por la tipología del escudo parece del siglo XVI o del XVII. Debido al desgaste que mencionamos, la epigrafía de las líneas se lee con mucha dificultad, aún así podemos leer en las dos líneas parte del nombre: **_ ES(P-E) _S / _OR(V-M)__**

Seguramente haga referencia al nombre y apellido del difunto ya que no parece que ponga una frase hechacomo "esta sepultura" o “IESUS”.

Se trataría de alguien noble, lógicamente, pero no podemos hasta la fecha descifrar el nombre a través del emblema. Son como una D y una B y, en el interior se aprecia una A y una S superpuestas. En el de la izquierda también parece que hay letras. Todas ellas están rodeando una cruz. Es probable que tengan relación con el apellido y no tanto con una jaculatoria de oración.Recuerda a la heráldica que utilizaban algunos comerciantes, aunque no podemos afirmar que lo sea.

Pero con esta visita se ha podido constatar muchas más cosas. La situación de las lápidas, reubicadas en el interior de la cripta, nos da información de cómo se organizaban los enterramientos en nuestra ciudad. La cripta acogía los cuerpos de los fallecidos, que se depositaban todos juntos en el interior, y las lastras (lápidas finas de piedra) se colocaban una junto a la otra en el suelo de la iglesia, donde no tenían porque coincidir con el lugar donde se encontraba depositado el cadáver.

Con la reforma del suelo de la iglesia en el siglo XIX, las lastras se llevaron a la cripta,donde siguen cumpliendo la función para la que se crearon: recordar el lugar del último reposo de los pobladores del Vinaròs del siglo XVII.

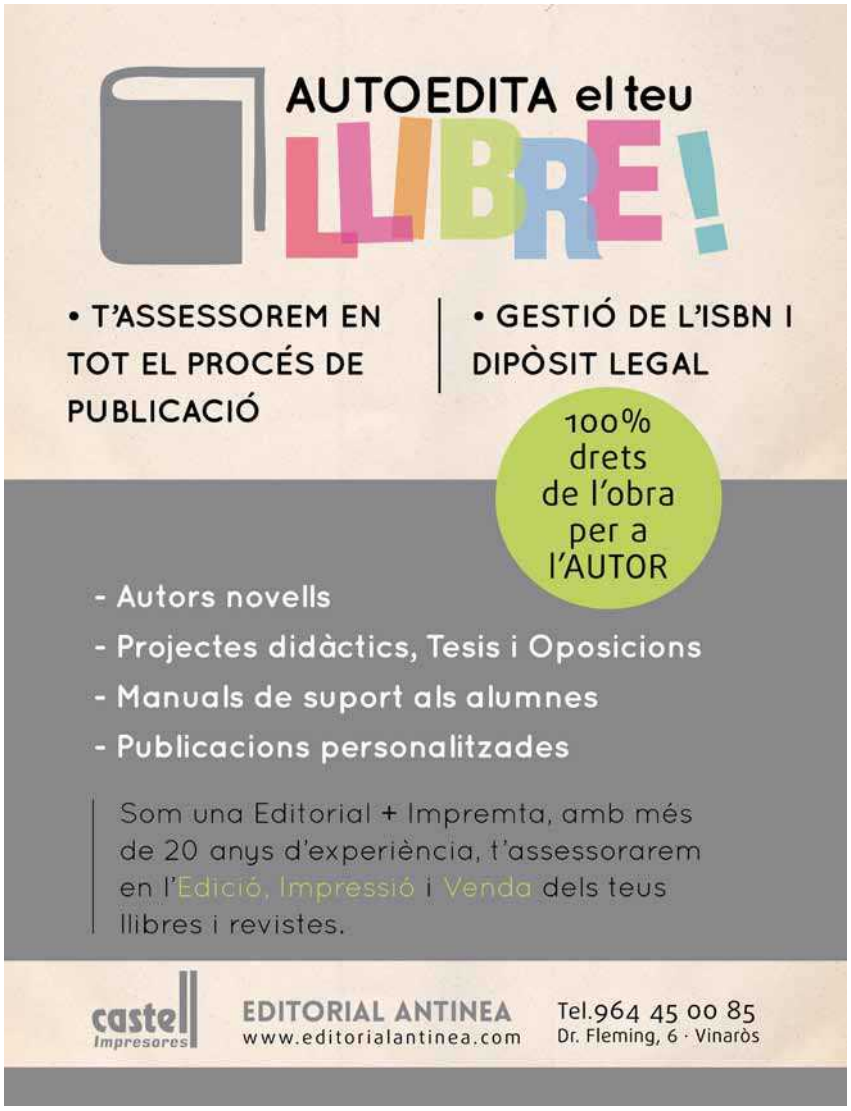

FEM VINARÒS

Ajuntament de Vinaròs

PLÀ ESTRATÈGIC DE CIUTAT

SERGI GUTIÉRREZ

Membre del Grup Motor del Pla Estratègic de Ciutat
Responsable de la delegació de la Càmera de Comerç de Castelló en Benicarló

1. Què creu que aportarà el Pla Estratègic de Ciutat al desenvolupament econòmic de Vinaròs?

Tots els plans són molt interessants. Quan es demana l'opinió a tots els grups d'acció local són molt transversals i s'agafen moltes idees de caire econòmic, social, cultural, etc. Aporten sempre una valoració prèvia d'on estem però també idees de cap a on volem anar, i no només per part d'un grup de govern, que està en eixe moment, sinó dels pròxims que arribaran. Són plans ambiciosos i la ciutadania hi col·labora de forma més transversal.

2. Quin creus què és el paper del desenvolupament econòmic en la definició del Vinaròs del futur?

Jo crec que passa per la col·laboració local i comarcal. Les empreses sempre han jugat un paper individualista, però hui toca col·laborar a nivell comarcal, amb els pobles propers. Tot passaria perquè d'ací eixira un grup de treball multidisciplinar que aglutinara gent de l'administració i grups d'acció i així com gent d'associacions, liderats per una persona que complira amb l'execució de totes les accions que isquen d'aquest Pla. No només identificar-los i detectar-los, sinó proposar línies de treball. I això passa per executar aquestes idees o iniciatives col·laboratives amb altres localitats perquè aquest projecte prospere.

> *Tot passaria perquè d'ací eixira un grup de treball multidisciplinar que aglutinara gent de l'administració i grups d'acció i així com gent d'associacions, liderats per una persona que complira amb l'execució de totes les accions que isquen d'aquest Pla.*

3. On apunta el futur de l'economia a Vinaròs?

Apunta cap a la col·laboració, i si aposten per això i per un equip que lidere les propostes que isquen d'aquest pla, jo crec que es revitalitzarà l'economia a tots els nivells, sobretot la part industrial que esta a un nivell més baix, així com el turisme i el comerç. Tot es veurà beneficiat,d'unes a les altres, es crearan sinergies i quan hi ha eixa col·laboració entre tots pots crear treball, pots crear el PIB local, disposes de més capital per a invertir i produir a la vegada. Tot és una cadena de valor que comença per crear més llocs de treball.

Quins són les beneficis que podem extraure d'este projecte d'aplicació al desenvolupament econòmic de Vinaròs?

És redundant. El que podem treure d'aquestes idees, no només són idees d'experts, són línies de treball reals que ixen de la ciutadania, de tots els agents implicats en el territori. Una vegada tenim tota aquesta informació, hem de vore quin són els projectes més adients en les línies d'actuació a prioritzar i executar-les. Trobar la fórmula per a dur-les a cap i que algú lidere el projecte d'execució d'aquestes línies d'actuació.

Però primer de tot, hem de saber què tenim, amb què comptem i fixar-nos de quin pressupost disposem i d'on podem treure més capital. Però per això ha d'existir un equip que lidere tota l'actuació de les propostes que han eixit del Pla Estratègic.

> *Però primer de tot, hem de saber què tenim, amb què comptem i fixar-nos de quin pressupost disposem i d'on podem treure més capital. Però per això ha d'existir un equip que lidere tota l'actuació de les propostes que han eixit del Pla Estratègic.*

Més informació:
www.participa.vinaros.es

fem vinaròs!

Quin és el Vinaròs que volem per al futur?

una manera de hacer europa

UNIÓN EUROPEA
Fondos Estructurales y de Inversión Europeos

FEM VINARÒS

Ajuntament de Vinaròs

PLÀ ESTRATÈGIC DE CIUTAT

TONI GUILLOT

Membre del Grup Motor del Pla Estratègic de Ciutat
Director de l'Aula Municipal de Teatre de Vinaròs

Què creu que aportarà el Pla Estratègic de Ciutat a la seua àrea d'actuació, en este cas, la cultura?

Personalment, em sembla que el Pla Estratègic aporta una visió pròxima i de primera mà d'allò que pensa la gent del que és la realitat de Vinaròs. Per a mi, l'important del projecte és que hi haja una espècie d'assemblea de comunitat o de poble, com era temps enrere, on es debatien aquells temes que eren importants per als seus habitants.

Quins són els reptes de futur de Vinaròs en l'àmbit de la Cultura?

Sobretot, mantindre una programació cultural, festiva i d'oci que siga interessant. Perquè hem de pensar que la gent ha de tenir motivació cap al poble per a continuar-hi vivint, que hi haja una diversitat d'activitats els caps de setmana que facen que no busquen l'oci en un altre lloc. També cal assenyalar el tema dels espais; per exemple els que treballem en teatre, voldríem tindre un lloc adequat amb un aforament prou gran per a poder treballar.

> *També cal assenyalar el tema dels espais; per exemple els que treballem en teatre, voldríem tindre un lloc adequat amb un aforament prou gran per a poder treballar.*

Creu que hi ha d'haver una major coordinació entre les administracions i el sector privat quant a la posada en comú d'objectius?

Si, sense cap dubte. Hi ha d'haver un contacte directe per part de l'Administració i dels diferents equips de govern amb la ciutadania. És molt important, perquè jo crec que les persones que tenim iniciativa privada (realitzar cursos, organitzar actes per part de les associacions, etc.), si no tenim col·laboració de l'Administració ni recolzament en la cessió d'espais, ni ajuda econòmica, si ells no ens integren dins de les programacions, nosaltres no tindríem visibilitat ni podríem dur a terme les nostres iniciatives.

> *Si no tenim col·laboració de l'Administració ni recolzament en la cessió d'espais, ni ajuda econòmica, si ells no ens integren dins de les programacions, nosaltres no tindríem visibilitat ni podríem dur a terme les nostres iniciatives.*

Quin creu que és el paper dels principals actors en la cultura, en la definició del futur de Vinaròs?

L'important és que aquest pla no es quede en un calaix. Tothom que hi participa, ja siga en les taules o en els fòrums de debat, treu hores de la seua vida, fa un esforç a canvi de res però amb l'objectiu comú de millorar la situació i l'aspecte de Vinaròs. Si al final aquest pla es queda en l'oblit, tot l'esforç de la ciutadania no haurà servit de res. El Pla ha de ser un referent haja l'equip de govern que hi haja. En un moment determinat es va fer una consulta i la població va manifestar unes inquietuds. Analitzem-les i pot ser trobem idees interessants.

> *Si al final aquest pla es queda en l'oblit, tot l'esforç de la ciutadania no haurà servit de res. El Pla ha de ser un referent haja l'equip de govern que hi haja. En un moment determinat es va fer una consulta i la població va manifestar unes inquietuds. Analitzem-les i pot ser trobem idees interessants.*

Més informació:
www.participa.vinaros.es

fem vinaròs!

Quin és el Vinaròs que volem per al futur?

una manera de hacer europa

UNIÓN EUROPEA
Fondos Estructurales y de Inversión Europeos

Nova escola a Vinaròs

Per Jan Valls

Tots els valencians en general i vinarossencs en particular hem patit durant aquests últims vint anys la política del Partit Popular respecte a l'educació dels nostres fills. Com s'està demostrant als jutjats d'anticorrupció, l'únic interés que aquest partit ha tingut a l'hora de treballar per l'ensenyança pública ha sigut a vore quants diners es podien embutxacar.

El resultat d'aquest desastre ha significat xiquets i xiquetes estudiant en barracons prefabricats i el deteriorament constant de les infraestructures educatives al nostre país. Si ens situem al nostre poble, els veïns hem pogut comprovar com durant aquestes últimes legislatures realment no s'ha menejat un dit ni s'ha fet l'esforç per millorar aquesta situació, agreujada per una crisi econòmica que per cert entre ells van provocar.

Però Tots i Totes Som Vinaròs va arribar a l'Ajuntament per canviar la manera de fer les coses. Com que no depenem de les ordres de dirigents d'un partit polític a Valencià o Madrid, sinó només dels veïns de Vinaròs, no ens han caigut els anells en cap moment a l'hora d'anar a picar portes o insistir i insistir davant de les administracions sobre qualsevol assumpte que afecte la nostra ciutat.

Així ha sigut com hem solucionat greus problemes com el de Correus o aconseguit una oficina del DNI. I així serà com, a pesar dels entrebancs pressupostaris i de temps que la Conselleria d'Educació ens ha presentat durant aquests últims tres anys, l'inici de les obres del nou col·legi Jaume I seran una realitat a partir de l'any que ve.

Com va ser aprovat en el plenari municipal aquest últim divendres, serà l'Ajuntament qui es faça càrrec d'acabar un projecte d'obra que durant l'anterior legislatura del Partit Popular ni estava ni se l'esperava. Com també serà el nostre consistori qui deixe totalment adequat l'espai on anirà l'edifici i urbanitzara els carrers adjacents.

Una vegada realitzat tot el que aquest equip de govern i el poble de Vinaròs pot fer perquè aquest nou col·legi comence a ser edificat, no acceptarem cap excusa de ningú sobre cap retràs més. Els nostres jóvens fa massa temps que són víctimes involuntàries de la corrupció i la inoperància de la vella política.

Escola Jaume I (Segona part)

Per Fernando Juan Executiva local PSPV-PSOE

I entrem ja a finals de 2017. Una vegada assolit el cost d'allò que va representar CIEGSA (gairebé 500 milions de sobrecostos), la Generalitat Valenciana, a la fi de finalitzar, en uns casos, reformar, en altres, i construir, en altres casos, llença el programa EDIFICANT, per a actualitzar els centres educatius de la Comunitat.

És aleshores on entra l'Ajuntament de Vinaròs, que ens permetrà optar a les reformes, ampliacions i noves construccions de centres educatius públics, amb la delegació de competències cap a l'Ajuntament per part de la Generalitat Valenciana. La regidoria d'educació convoca diferents reunions amb els centres públics per a informar del programa i recollir les necessitats de tots i cadascun dels centres, per tal de poder esmenar les deficiències que poden presentar i presenten.

Una vegada presentades, s'introdueixen a la plataforma EDIFICANT, iniciant un treball llarg que resultarà en un canvi en el mapa de centres educatius de la nostra ciutat.

Com a informació per a la ciutadania, serà l'Ajuntament qui licitarà totes i cadascuna de les obres i actuacions aprovades dins del marc del programa, i serà la Generalitat qui realitzarà el pagament de les factures. És així com s'agilitzaran tots el tràmits, que en l'administració són llargs.

Només a Vinaròs, de fet, la inversió pot estar al voltant dels 9 a 10 milions d'euros.

Però el més important és que l'inici de les obres del col·legi Jaume I prompte serà una realitat, que ja ha començat amb el primer pas de petició aprovat al plenari del passat 4 de maig. Si es compleixen els terminis, a inicis de 2019 es començaran les obres. Una llarga historia de barracons que esperem finalitze aviat.

Que difícil anar contra la teua natura

Per Jordi Moliner Calventos.

Dos amics van caminar pel camp i es troben amb un petit incendi, dins d'ell hi ha una serp. Un dels amics l'agafa per a treure-la de les flames, la serp li mossegà, i l'home pel dolor obri la ma i la serp torna a caure dins de les flames, ho torna a intentar i la serp el torna a mossegar-lo, a la tercera vegada l'amic li diu, deixa-la que es cremí, va en la seua naturalesa mossegar la ma que l'ajuda no pot fer res. A lo que l'home li contesta, i en la meua natura està ajudar als necessitats. Salvant les distàncies, i sense ànim d'ofendre, aquesta paràbola escenifica molt bé el que li passa al Partit Popular de la nostra ciutat, que difícil els deu ser donar suport a un punt del plenari sense gens de ganes de fer-ho però sabent que no poden fer una altra cosa. Votar a favor de demanar les transferències de competències per licitar i construir des de l'ajuntament l'escola Jaume 1r i traure els xiquets dels barracons després d'onze anys, ha estat una situació que vist el que vam veure al plenari no lis va ser una situació agradable. En lloc de congratular-se de què per fi tenim un full de ruta real amb partida econòmica, amb memòria feta i amb les obres d'adequació de solar i accessos en marxa. En lloc d'això el que van fer és traure la ràbia, la frustració i sobretot impotència. La impotència de veure com se'ls desmunta la falla. Eixa falla que porten muntant els tres anys que portem de legislatura, alguns dels seus "mantras" han estat que no fem res, que només estem pels diners, que som uns inútils, etc etc. Doncs bé la feina feta durant aquests anys comença a donar fruits i això no ho poen suportar, entrar en des-qualificatius personals contra la meua persona, denota un nerviosisme i una falta de projecte i full de ruta que els té molt i molt nerviosos. La pèrdua de la piscina publica per al poble de Vinaròs, per l'acció de judicial dels populars va ser un moviment mal calculat. Que dels seus 4 anys de govern només puguin dir que van tombar les cases del voltant de l'arxiprestal, el jardí del Sant Francesc, que vam gestionar nosaltres, la compra de la Casa de La Vila, que vam acabar de gestionar nosaltres i obrir el carrer Sant Joaquim a costa de no fer els pluvials. Però clar és més lluïdor fer un carrer que arreglar problemes d'inundabilitat. Pobre balanç per a aquells que tot ho fan be, sobre tot tapar-se les vergonyes acusant als altres.

GRAU
Locución
PRODUCCIÓN DE VÍDEO Y TELEVISIÓN / RADIO
LOCUCIÓN PROFESIONAL / PUBLICIDAD TV Y CINE
Pilar nº34 Entlo E
Vinaròs
www.graulocucion.es
Tel. 669 754 275
964 327 911

Inversiones en Vinaròs

Por Lluís Gandía

POPULARES de Vinaròs
www.ppvinaros.es

Resulta muy triste ver como desde el tripartito de Podemos, PSPV-PSOE y Compromís se convoca una rueda de prensa para criticar una inversión que el Ministerio realiza en la playa de El Fortí y que servirá para proteger el paseo marítimo y conservar la arena de nuestras playas.

Es lo que tiene tener a un Alcalde y cinco concejales a sueldo del Ayuntamiento sin tener un proyecto en el que trabajar. La acumulación de tiempo libre les permite citar a la prensa para criticar inversiones que cuando no estaban las reclamaban.

Los vinarocenses saben que el gobierno central del Partido Popular actúa e invierte en Vinaròs a pesar de la delicada situación que la administración central sigue sufriendo tras el desastre de gestión que supuso el paso por Moncloa de Rodríguez Zapatero.

En la anterior legislatura el gobierno invirtió más de 80 millones de euros en la variante de la N-340 entre Vinaròs y Peñíscola, en una obra reclamada durante años y años y que solo con la llegada del Partido Popular es una realidad. Los socialistas, y sus socios de gobierno en Vinaròs y Valencia, prometieron mucho pero no la hicieron; cuando se construía continuaban poniendo en duda su construcción y cuando se inauguró y empezamos a disfrutarla no tardaron ni dos meses en criticarla.

Con los trenes Regionales sucede lo mismo. Los gobiernos del PSOE decían por escrito que 3 trenes al día eran "suficientes" para nuestra comarca. Cuando en 2012 el gobierno del PP pasó de 3 a 4 trenes diarios empezaron a decir que eran pocos trenes, y lo decían aquellos que con 3 se negaban a incrementarlos. Ahora que en 2018 tendremos 12 trenes diarios les ha entrado la prisa por ver los trenes, pero no por aprobar los Presupuestos Generales del Estado que permitirán este incremento de trenes. Las contradicciones de la izquierda son siempre proporcionales al problema que resuelve la gestión del Partido Popular.

Por eso sorprende ver al socialista Guillem Alsina señalando en la playa con el dedo el espigón que reconstruye el Ministerio y criticar esa obra que tan necesaria es para nuestra economía local. Claro, Alsina puede señalar esa obra que hace el Ministerio porque de las que nos ha prometido la Generalitat no puede señalar ninguna porque todas acumulan retrasos, incumplimientos y mentiras.

Llevamos tres años de legislatura y ninguna inversión de la Generalitat. Tres años en los que el tripartito se ha negado a levantar la voz contra una Generalitat que nos discrimina pero que tiene el silencio cómplice de Tots i Totes Podemos, PSPV-PSOE y Compromís. Para ellos es más importante su partido que Vinaròs.

INFO NORD
TELEVISIÓ COMARCAL
MAESTRAT - PORTS - TERRES DE L' EBRE
LA DEL PUNT BLAU !

Pensaments dispersos

Per Lluís Batalla i Callau

ACORD CIUTADÀ

- *Divideix i guanyaràs* és un clàssic . No cal que siga una novel.la . Una frase és un clàssic. El més fotut és quan no és l'opressor qui divideix sinò que és l'oprimit qui dividix. Divideix, per exemple, en forma d'inhibició d'altres causes. « La meua causa és la Causa». Hem arribat a un punt d'individualisme associatiu i de manca de solidaritat, que **podríem proclamar que la classe obrera ha mort**. L'1 de Maig sense anar més lluny és un Halloween Obrer?

- *Que cada palo aguante su vela* seria un segon clàssic.

- *Dime de què presumes y te diré de qué careces.* Frase lapidària que pocs resistim. Cap dels que van pujar a la tarima van parlar del resultat de la seua lluita en aquest darrer any. Pot ser **l'1 de Maig ha de ser la gran reunió per parlar de l'Estat de la Classe Obrera**. Allà dalt de la tarima els qui han negociat amb el govern central i autonòmic , s'han fet la foto al costat de Montoro i després es queixen del que han negociat amb Montoro. Baix de la tarima els qui han donat corda al capitalisme més ferotge, dient-se Socialista i Obrer, o Podem.

- *No oblides que quan acuses amb un dit els altres dits t'assenyalen a tu.* En mig d'una allau de grans paraules(Solidaritat, Millores,....) ni una paraula de drets bàsics com la Llibertat d'expressió, o la llibertat dels qui opinen diferent al sistema i estan presos. Curiós. Si algú hauria d'estar en contra del sistema és la classe obrera, si algú hauria de ser bel.ligerant davant d'aquest sistema és la classe obrera. I no.

- *Bocabadat*. Veient alguns anarquistes(CGT) portant la roja i negra a una mà i a l'altra la del seu partit polític, i als que tenen com a currículum reformes laborals però són socialistes i obrers, o a podemites que allargassen l'*status quo*, noto a faltar a la plaça 1 de maig, capellans agnòstics o monges atees.

- Torno al primer pensament. 1a línia. Malament anem quan al món només importa la causa pròpia, i quan proposes que es solidaritzen amb la teua, alguns fan cara de marcians. No és qüestió de jerarquies ni prioritats. No vaig a dir si primer van drets de dones o drets universals de l'ésser humà. No és el debat. És una obvietat que és el mateix. Solidaritat és la qüestió. Però encara avui, després de setmanes , no entenc com certs col.lectius nous dinàmics, només són dinàmics per mobilitzar-se ells i la *solidaritatquelapractiquenunsaltres*.

- Estic en un gran partit, ERPV, solidari amb totes les causes, per les que val pena lluitar i solidaritzar-se, si afecten als drets de totes les persones. Estic en una coalició que en tres anys mai no ha defugit donar suport a aquelles causes que s'ho mereixen. Inclús solidaris amb aquells moviments que , per molt que ho neguen ,estan vinculats a un partit, perdó, agrupació. Per damunt dels interessos i les estratègies polítiques estan les causes.

- Seguirem sent solidaris. Sempre.

Quinze anys després altre cop som Mini-Generalitat

Per Juan Blanchadell

pvi Partit de Vinaròs Independent

El hecho de que durante las dos legislaturas en que gobernamos el PVI pecara por impedir que Moliner y Juan fueran alcaldes, hizo que la Generalitat y la Diputación nos impusieran la dura penitencia del recorte casi total de nuevas inversiones, subvenciones, planes, etc.. Durante aquellos años, para todos los altos dirigentes de la Diputación y de la Generalitat, Vinaròs simplemente dejó de existir, hasta el punto de que el único Conseller que cruzaría la puerta del Ayuntamiento lo hizo el día de las víctimas de la Todolella.

No nos quedó otra que suplir aquel cierre de grifos con actuaciones municipales ejecutadas con recursos propios que, junto con nuestros socios de gobierno, gestionamos con enorme eficacia, prueba de la cual es el vuelco que le dimos a Vinaròs del 2003 al 2011.

Con el actual Govern en la Generalitat del mismo signo político que el de dos de los socios del tripartito local, aquellos grifos que se nos cerraron por revanchismo político y para desgaste de nuestra gestión de gobierno ahora se han vuelto a abrir, pero no parece que de ellos manen grandes caudales.

Me refiero a las inversiones de la Generalitat que, para poderlas llevar a cabo las traspasa a los Ayuntamientos para que se las ejecutemos utilizando nuestros servicios técnicos, con la promesa de pagárnoslas en los plazos convenidos porque, al parecer, en la Generalitat no tienen la infraestructura técnica necesaria para poderlas abordar. Así de esta forma Vinaròs vuelve a ser otra vez la Mini-Generalitat que fue cuando estuvieron los grifos cerrados, aunque con la diferencia de que esta vez no debería costarnos dinero y lo digo en condicional porque no sabemos cómo se abordarán asuntos como, por ejemplo, las posibles desviaciones sobre los costos presupuestados. Dos son los proyectos afectados:

El primero es el del colegio Jaime I, que de no haber cambiado su ubicación – con el propósito de dilatar su construcción que inicialmente teníamos autorizada en el campo de futbol base de les Capsades bajo el Instituto Leopoldo Querol - hoy estaría operativo.

Y el segundo es el camino lúdico deportivo hasta la ermita, que sustituye a la piscina del Plan Camps perdida y que también hemos apoyado pese a que la piscina nos hace mucha más falta.

En relación con esa piscina, estoy cansado de la pugna entre PP y el alcalde echándose la culpa de su pérdida. Digamos las cosas claras: La piscina estaba autorizada en la Ciudad Deportiva en terrenos calificados deportivos y el alcalde se equivocó de lleno dos veces:

La primera, con su capricho de cambiar su ubicación a sabiendas del riesgo de problemas ante los farragosos trámites que ese cambio comportaría con tan poco tiempo disponible como teníamos.

La segunda, al cometer una ilegalidad administrativa para atajar tramites que la Justicia le tumbó, lo que para desgracia de todos dio al traste con una inversión más necesaria que el carril a la ermita, y que de haber completado los documentos que faltaban en el expediente, ahora estaría en marcha.

En ingeniería una de las leyes de Murphy dice "¿funciona?, pues no la toques" El alcalde Enric Pla la tocó y la cagó.

VERGONYA, RABIA!! Però sobretot, DIGNITAT

M.Roldán

VERGONYA, per els límits que s'han transgredit en la valoració de les pensions i, dels/ les pensionistes.
RÀBIA , per els arguments que s´han utilitzat per justificar el que és, injustificable.
DIGNITAT, per les persones. Les que estem en el carrer, som conscients que no volem les seves misèries, sinó els drets que ens atorga el que tenim cotitzat. La nostra generació, ja n'ha fet massa de sacrificis al llarg de molts anys al haver crescut a la post-guerra d'aquí i la 2a Mundial. També la lluita per la recuperació de drets socials dels que tots n'hem gaudit i quan semblava que ens apropàvem a un esbós de justícia social, cada vegada ens han fet més responsables i pagadors d'una crisi que ni hem provocat ni és tal com ens l'han volgut fer creure.
Del que no en parlen però nosaltres sí, és del repartiment de la riquesa i de com es reparteixen els fons. La responsable de Comunicació del PP va ser molt eloqüent en les seves paraules pillades. Aquest i no altre, és el respecte que els mereixem els milers de pensionistes i així justifiquen que, mentre ells es cobren quantitats astronòmiques a nosaltres ens assignen les misèries, oblidant-se que només son gestors públics i que no poden actuar impunement indefinidament, al menys que tinguin clar, que nosaltres no els ho anem a consentir.
Som a la cua d'Europa i ja ho érem quant "no hi havia crisi" i si ens mirem a Europa per els impostos i obligacions, per què no en les prestacions ?
La experiència és un grau i nosaltres ja no ens creiem les propostes puntuals i el que el col·lectiu demanem és **una llei que blindi i garanteixi aquest dret, que siguin justes per tothom i, sobretot que no depenguin de qui governa.**
Cal que els joves ens donin recolzament ja que al fer-ho per nosaltres, ho estant fent per ells també i als polítics, que deixen d'ofendre'ns parlant d'increment de les pensions amb un 0'25 perquè per nosaltres ha estat una ofensa i humiliació. Si els sembla tant bé per nosaltres, els convidem a que, ens canviïn la seva per la nostra i així serien coherents amb el que diuen i a totes les persones pensionistes, que fem valdre el poder que tenim i que quasi mai exercim. **Amb la raó, que no ens callin, fins aconseguir el que és nostre.**

LAS OTRAS MANADAS

Antonio Najar

Las sociedades, comunidades, grupos... cuando rigen su convivencia o el día á día de sus vidas teniendo que salir a la calle para exigir sus derechos, o estan mal gobernadas o se rigen por unas leyes obsoletas que no cubren sus necesidades o peligros. No podemos tener parte de unas leyes con algunos artículos de hace más de cuarenta años, la memoria histórica es mucho mas importante que cambiar nombres a calles o quitar los mismos de las plazas, o cambiar el nombre de profesiones o profesionales: miembro, miembra... Cuando ocurre esto, cuando se van poniendo parches a la sociedad según la alarma social del momento, maquillamos el problema pero mantenemos el mismo. Los jueces, personas, como los demás con sus virtudes y defectos, valoran hechos en función de pruebas, testimonios o indicios y siempre interpretando bajo su criterio los diferentes artículos de la ley de enjuiciamiento. Algo tan importante como un articulo de ley no debería de estar sujeto a tan diferentes interpretaciones, una violación es una violación, un asesinato es una muerte violenta etc...No podemos leer sentencias que por esa interpretación una victima de asesinato con veinte puñaladas se dictamine que no hubo ensañamiento o como en el caso de la manada, un fiscal con las mismas pruebas y artículos, pida 22 años y un juez 9. Es de verguenzan el cooperativismo entorno a una sentencia "patética" aludiendo falta de medios o separación de poderes ante el estado. Urge cambiar unas leyes que restituyan plenamente la justicia a las victimas y no primen mayoritariamente la reinserción de los verdugos. Hay que exigir a los diferentes grupos políticos, coherencia, no pueden pedir ahora cadena perpetua por lo de la manada y anteriormente, pedir la derogación de la condena revisable ¿prima la foto del momento?. El ejemplo lo tenemos en las noticias todos los días: "Alerta policial por otro violador libre" Será vigilado, pues sale a la calle según instituciones penitenciarias sin rehabilitar, cumplió 20 de los 167 años de condena, el violador de la Verneda. Si en 20 años los profesionales estiman que puede reincidir ¿es licito dejar un peligro suelto? ¿tendrá que cometer otra violación o peor un crimen para poner medios?. De hay la prisión revisable. El fracaso de la rehabilitación de muchos delincuentes sexuales y su alta probabilidad de reincidencia es muy alta, muchos de ellos el único tratamiento que siguen es el simple encierro: el segundo violador del Eixample, el loco del chándal, el violador del estilete etc. Como en todo, lo vemos muy lejano, les pasa a otros... pero, para que no nos pase a ninguno hay que poner los medios y denunciar, denunciar como en este caso donde después de un acoso hubo un abuso y una posterior violación.

No digues blat fins que estigue al sac i ben lligat

Mariano Castejón. President Foro Forat

L´ajuntament ha reclamat les competències per gestionar la construcció del nou col·legi i em resulten sorprenents les declaracions de l'alcalde i equip de govern que constaten que en tres anys que porten de legislatura han estat incapaços de començar les obres del CEIP Jaume I que el Partit Popular, després d'aplanar el camí i resoldre tots els inconvenients sorgits amb el canvi de la ubicació inicial prevista, va deixar a punt perquè poguera ser una realitat.
Massa anys en aules prefabricades, massa anuncis fallits del PP que no va calibrar la lentitud burocràtica de l'administració i els mil informes necessaris per aconseguir una resolució definitiva que possibilités el nou col·legi en els terrenys del Camp Servol. I després de visites i reunions, després d'estudis i més informes davant la Conselleria i especialment davant la Confederació Hidrogràfica, Luis Adell i Juan Bautista Juan van aconseguir la llum verda dels permisos i la consignació pressupostària per a licitar el projecte d'aquesta obra tan desitjada. Però es va produir el canvi de govern tant en la Generalitat com en el municipi, i malgrat els anuncis de dates i terminis, el temps ha deixat en evidència que les promeses del tripartit vinarossenc i els anuncis del Consell es van quedar una vegada més en falses expectatives.
I ara en la recta final del mandat i amb la campanya electoral molt a la vora, l'equip de govern de Vinaròs en anuncia que… ara si que si. Que fins ara ningú havia fet res per falta de personal tècnic en la Conselleria i que serà l'ajuntament qui assumirà la competència directa per a gestionar tant la redacció del projecte com la seua licitació posterior. En definitiva, estem encara en la casella d'eixida; pitjor fins i tot que al maig de 2015. Se'ns recalca que el projecte comptarà amb un pressupost de 5,8 milions d'euros, dels quals tan sols 176.000 € es consignaren en el 2018, i faltarà consignar 4,5 milions per al pressupost del 2019 i 1,3 milions per al 2020.
El ple prendrà tots els acords necessaris i jo em pregunto on cal signar perquè aquestes previsions es materialitzen?. Signem ja. Però després de tres anys en els quals el col·legi ja deuria estat construït, tenim els nostres dubtes en comprovar l'estat de submissió del tripartit. Les reivindicacions de quant estaven en l'oposició s'han convertit ara en disculpes cap a la Generalitat que en aquests tres anys han apostat per altres prioritats i ara ens volen vendre que amb la parafernàlia de noves comissions i adhesions a plans que estan en l'aire, el col·legi ja està construït. Doncs no. Estem en la casella d'eixida, això si, amb més ostentació, mes acords i acords plenaris que haurien de sobrar per a començar les obres. I davant qui ja canta victòria, cal recordar-li allò de... *no digues blat fins que estigue al sac i ben lligat*.

Tu Imprenta de siempre
Artes Gráficas castell Impresores
Dr. Fleming nº 6
12500 Vinaròs
Tel. 964 45 00 85
Fax. 964 45 20 12
Tarjetas
Banners
Folletos
Posters
Diseño
catálogos
revistas
libros
Facturas
Pegatinas
Plotter
INVERTIR EN PUBLICIDAD
es estar presente,
es tener más
clientes

Jornada d'atletisme a Benicarló

Aquest dimarts 1 d'abril els atletes del Club Esportiu Vinaròs es van desplaçar fins a la localitat veïna, Benicarló, per a participar en la jornada d'atletisme. Van partipar molts membres del club des de la categoria mes petita fins a veterans. Tots ho van fer molt bé aconseguint molts bons resultats.

Presentación de la Escuela de Verano

del 2 de julio al 31 de julio

Ray Santana, Dir. Tec. Deportivo del CB Gil Comes Vinaròs, conjuntamente con los directivos Ximo Bel y Sergio G. Conti han presentado la Escuela de Verano del Club.

La Escuela de Verano se realizará del 2 al 31 de julio, donde podrán participar los niños/as nacidos del 2003-2010 con independencia de pertenecer o no al Club. Se llevarán a cabo actividades deportivas y lúdicas, además de una salida semanal a la playa. La Escuela tiene un coste de 60 € el mes completo.

Para inscribirse hay que ponerse en contacto con: Ray Santana al teléfono 677 609 033; Ximo Bel 628 691 547 ó cbservol@gmail.com.

Trofeu Ballester

El cap de setmana 6/7 de maig es va celebrar a les excel·lents instal·lacions de Castelló el trofeu Ballester, les categories que van competir, foren Benjamins i Alevins, en piscina de 50 metres i cronometratge manual.

Es tracta d'un trofeu en molt de nivell, on participen clubs com el Tàrraco, Valenciano i Ferca. El trofeu es va celebrar en dues maratonianes jornades.

Destacarem els podis aconseguits per Daniela Muñoz segona en 200 braça i tercera en 100 braça, Andreu Jovani tercer en 100 lliures, 200 lliures, 200 braça, i l'excel·lent progressió de Joan Chavarría sent segon en la duríssima prova de 200 papallona.

També destacarem les noves mínimes autonòmiques aconseguides per Mar Garcia i Natàlia Burriel.

El C.N. Vinaròs va ser setè en la classificació conjunta, d'un total de disset equips participants.

El nostre equip aleví va estar format per: Alex Pujol, Andreu Jovani, Santi Matamoros, Joan Chavarría, Iker Mas, Natalia Burriel, Ainhoa Canalda, Lluna Bordes, Daniela Muñoz, Ona Leciñera, Julia Muñoz i Mar Garcia.

L'equip Benjamí: Ivan Roda, David ichim, Dylan Martin, Franc Jaime, Hugó Ramos, Hèctor Verdera, Izan Mas, Òscar Vizcarro, Sara Garcia, Arantxa Canalda, Vera Pérez, Ariana Mara, Sofia Cuenca ,Agnes López i Sofia ichim.

L'ambient a les grades va ser boníssim, on els pares dels nostres esportistes van donar suport en tot moment.

Fin de semana intenso en el MAIKBIKE CYCLING TEAM, el sábado participaron en el Bttrail Socarrats Forcall,en la modalidad btt, un recorrido y organización que nos dejaron sin palabras, volveremos!!!!

En el recorrido corto de 40km y 1000+, César BOix Rolg consiguió la victoria absoluta, Raul Carbo Garcia cerró el pódium con una 3ª posición, David Gil Valera 11º, Maikel Castejon Mata 14º, Carlos Forner Sospedra 17º, Ivan Piquer Querol 18º y Jose David Arques Aguado 26º.

En el recorrido maratón de 50km y 1500+ Domingo Castejon Mata consiguió una meritoria 11º posición absoluta.

También coseguimos un trofeo por ser uno de los clubs más numeroso, Club Ciclista Maikbike Vinaròs

Jesús Valverde Jovani se desplazó también para participar en la Orbea Monegros.

El domingo la otra parte de MAIKBIKE XC CYCLING TEAM se desplazó a Onda para participar en la segunda prueba Xc Maraton Diputacion De Castellon, Noelia Ulldemolins Amela consiguió la

victoria en féminas y Carlos Merchán el 12ºM-40 en el recorrido corto. En el recorrido maratón, Javy Miralles 6ºM-45 y Sergio Macias Redondo 19M-35. También Carlos Forner Sospedra participó el domingo en el Bttrail Socarrats Forcall modalidad running en la distancia de 12km, consiguiendo la victoria absoluta.

Enhorabuena a todos los corredores, sois muy grandes!!!!!

Seguiu al Vinaròs.News
Vinaròs new
www.vinarosnews.net

COPE VINARÒS 101.6 FM

Vinaròs C.F.

Por JUAN CARLOS BENET MESEGUER

VINARÒS C.F. 3, C.D. CHERT 1

12h. del domingo 6 del 5 del 2018

Árbitro del encuentro: ALEXANDRU IONUT DUHOVNICU. De tan gran actuación que pasó inadvertido.

CRÓNICA DEL PARTIDO:

EL VINARÒS C.F. JUGARÁ LA PROMOCIÓN DE ACCENSO A 1ª REGIONAL, puesto que con esta victoria ha finalizado segundo en la clasificación de la categoría del grupo 1º de segunda regional. Y efectuado el sorteo el pasado lunes en Valencia le ha tocado esta única eliminatoria de ascenso con el equipo de la misma categoría de la ciudad de ALDAIA. La ida tendrá lugar en su cancha este fin de semana y la vuelta en nuestra ciudad deportiva el próximo domingo 20 de mayo.

Analizando el partido, el equipo fue una máquina de buen juego y grandes ocasiones que no acababan de materializarse. Aun así llegó en el minuto 31' su gol que nos podía relegar de esta segunda posición en la tabla. Pero sólo fue un espejismo y el suspense duró poco pues en el 35' marca el magnífico jugador cristiano de color TAYO, que volvía a situar al Vinaròs C.F. segundo en la final clasificación. Además en el 42' volvía a marcar para los de casa el estandarte del equipo RAÚL al rematar de cabeza a placer un centro desde la banda magistral del enorme lateral Esteller, que permitía irnos al descanso un gran alivio de tensión. En la segunda parte continuó la gran superioridad local que se vio reflejada en el marcador en el minuto 63' cuando le hacen penalti a Hugo, quien lo lanza y marca engañando totalmente al portero. Hay que destacar la gran virtud de entre muchísimas otras que tiene este crack a la hora de efectuar las penas máximas.

La alineación titular del equipo fue: LLUC 5, DANI 5, AGUILERA 5, CAMÍ 5, ESTELLER 5, FERNANDO 4 (71' MANOLO), HUGO 5 (77' JUANJO), SERGIO 4, JAVI GARCÍA 5 (74' ANDRÉS), TAYO 4 (69' MOHA), RAÚL 4.

Esta semana se adjudicaron los trofeos a los jugadores destacados de la temporada de los que se harán entrega próximamente.

Trofeo al más regular: RAÚL GONZALEZ

Trofeo al máximo goleador: RAÚL GONZALEZ

Trofeo al segundo máximo goleador: ABRAHAM TEMITAYO

Trofeo al tercer máximo goleador: JAVIER GARCÍA.

HANDBOL

Copa federació *infantil* grup nord 7

C.Bm. Vinaròs 15 Almassora Bm. 32

Vinaròs: Amare, Unai, Martín, Carlos (5), Nestor (2), Yannick, Birl (2), Raga (5) i Andrés.

Amonestats: Martín, Carlos i Biel.

Exclosos: Martín, Carlos (2), Biel i Raga (2).

Bon partit dels vinarossencs el disputat en el Pavelló Municipal de Vinaròs, a pesar del resultat.

Un Almassora on la majoria dels jugadors eren de segon any, va marcar el resultat final.

Encara que, a pesar del físic, els locals, mai van perdre el seu joc, i van mantenir atacs en criteri, menejant la defensa local fins trovar els desajust defensiu visitant per marcar.

La creu va ser la defensiva, on la força dels jugadors visitants van crear una superioritat, on no es va trovar la forma d'aturar les envestides visitants, impossible per la defensa local.

Tot i que el resultat final 15-32, pareix voluminós, el nostres xiquets es van oblidar del marcador i van fer vibrar als espectadors que es van congregar, traent aplaudiments en cada gol que marcaven.

Ja s'ha acabat la temporada, i si hem de fer un balanç, mirant en perspectiva, és positiu, cap partit depedent del resultat s'ha competit, i això fa esperançador el futur del nostres petits. Enhorabona infantils i fins la propera temporada.

Copa federació *cadet* nord 7

C. Bm. Vinaròs 17, Almassora Bm. 38

Vinaròs: Pol, Sergi, Andreu, Quim, Casanova, Dídac, Ayza, Pere, Oualid, Victor, Daniel, Marcos i Tomás. (partit sense exclosos ni amonestats)

Poc a dir del últim partit de la temporada del nostre cadet, el Almassora és molt de líder i va demostrar que no perdona. Els nostres ho intentaven com bonament podien, però era tanta la superioritat que no es podia fer res davant del campió autonòmic cadet. Al descans ja se perdia de 14 i això que el nostre cadet es un equipet per anar competint, però este Almassora es de champions i juga a dues marxes més que els contraris.

Ara a seguir entrenant i a intentar jugar algun amistós o be tocarà esperar a l'any que ve on amb la veterania d'enguany puguem competir a

un nivell més alt.

Copa federació *juvenil* castelló g1

H. Onda 25, C. Bm. Vinaròs 19

Vinaròs: Juanma, Xavi (1), Sergi (6), Quim (3),Ferran, Steven (1), Carlos (2), Oualid (1),Iker (4) i Edgar (1).

Amonestat: Xavi.

Exclòs: Xavi.

Final de temporada del juvenil i uns dels pitjors partits d'aquest any. A part de les baixes, que es noten i molt, el equip no va competir en cap moment i sempre van anar a remolc d'un Onda que sense fer res del altre món, es va endur un partit massa fàcil per el que s'esperava des d'un principi.

A les errades en atac dels primers minuts del Vinaròs es sumaven els errors defensius que van fer que un partit del que s'esperava més per part nostra, acabes en una "pachangueta" per als locals.

Copa federació *sènior* 1ª autonòmica nord 1

C. Bm. Vinaròs 20, C. H. Vila-real "C" 18

Vinaròs: Super Marc, Gabri (7), Cristian (1), Serrano (6), Juanolo, Taty, Sergi (3),Iñaki (1), Adrià, Jesús, Max, Manu i Bryan.

Amonestat: Jesús.

Exclosos: Gabri i Jesús.

Espectacular el partit jugat el diumenge al pavelló municipal. Una vegada més el nostre senior va demostrar que te fam de copa i va poder doblegar a un Vila-real que estava reforçat en jugadors de 1ª nacional.

El partit va ser dels que val la pena pagar la entrada (val a dir que no es cobra entrada) i si es fes pagar seria barata vist lo vist.

Del guanyador sortiria a priori el campió del grup i també el poder disputar la final de copa autonòmica, i qualsevol dels dos equips hagués pogut ser. Però com va dir el capità del Vila-real, " vosaltres heu tingut més intensitat i més ganes de guanyar". I així va ser, els nostres en una gran defensa frenaven els atacs dels de la plana i volem fer una menció especial al nostre porter, Marc Sanz, mare meua quin partidàs. Ell va ser el que va fer creure al equip de que SI que es podia.

Tot el partit igualats i a la segona part un 15-12 per els nostres feia veure que ja estava fet, però en 2 minuts els visitants van fer un parcial de 0-4 que capgirava el partit i feia perillar el liderat.

El empat no ens valia i quan faltaven 6 minuts vam fallar un atac i el Vila-real ens va marcar en contraatac i amb vaselina, que es el que més mal fa. Es van posar un gol a dalt de l'electrònic i pareixia que estava tot perdut. Però va sorgir la creença en la victòria i 2 parades de "Super Marc" ens van tornar al partit i a la remuntada èpica final.

Al equip sènior del Vinaròs li val l'empat el pròxim dissabte a Betxí per quedar campions de grup i jugar la fase final de la copa.

Rafa Marcos

SEGUNDA REGIONAL GRUPO 1º

Resultados — **Jornada 30**

R.C. Salzadella	0	C.D. Vall d'Alba	1	
C.F. Torreblanca	3	Càlig C.F.	2	
DESCANSA		C.F. Tírig		
C.F. Vilafranca	1	U.D. Benassal	3	
Albocàsser C.F.	3	C.F. Borriol "b"	2	
Esportiu Rossell	4	C.E. Cinctorra	0	
VINARÒS C.F.	3	C.D. Xert	1	
U.D. Atzeneta	3	C.F.U.E. Alcolea	1	

PROMOCIÓN IDA

3 mejor tercero
F.C. Jove Español S. Vcte."b"
C.D. San Marcelino "b"
C.F.Sporting San Fulgencio
Athletic La Vall C.F.
Monóvar C.D.
U.D. Aldaia C.F. "b"
Peña Madridista Ibi U.D.
C.F. La Nucía "b"

ASCIENDEN COMO CAMPEONES: C.F. Torreblanca, C.D. Benicense, C.F. At. Quart de les Valls, La Creu C.F. Pc Benageber "b", Racing de Paterna C.F., AT, Benimar C.F. "a", C.E. Alberic Promeses, C.F. AT. Muro "a", C.E. La Fc Benidorm. A.D. Betis Florida "a", Athletic Club Torrellano y C.D. Murada.

PROMOCIÓN DE ASCENSO: Todos los clasificados en segundo lugar y los 3 mejores terceros.

A LA HORA DE ENTREGAR ESTA INFORMACIÓN, FALTA POR CONFIRMAR UNA PLAZA DE PROMOCIÓN.

	J.	G.	E.	P.	G.F.	G.C.	PTOS.
1 Torreblanca	28	23	2	3	85	30	**71**
2 **VINARÒS**	28	18	4	6	72	30	**58**
3 Atzeneta	28	17	5	6	65	35	**56**
4 Borriol "b"	28	15	5	8	54	37	**50**
5 Vall d'Alba	28	14	7	7	58	43	**49**
6 Xert	28	14	3	11	56	53	**45**
7 Alcolea	28	11	6	11	50	44	**39**
8 Rossell	28	11	4	13	42	52	**37**
9 Salzadella	28	10	6	12	32	35	**36**
10 Benassal	28	9	8	11	44	47	**35**
11 Càlig	28	10	1	17	39	58	**31**
12 Albocàsser	28	8	4	16	51	68	**28**
13 Tírig	28	7	7	14	29	57	**28**
14 Cinctorra	28	4	6	18	34	72	**18**
15 Vilafranca	28	2	6	20	32	82	**12**
16 Les Palmes "b"	0	0	0	0	0	0	**0**

Jordi Ribera i Sergi Castell, or autonòmic en braça

Jordi Ribera, en 50 m, i Sergi Castell, en 100 m, nedadors del Club Natació Castalia, han aconseguit medalla d'or en la modalidad de braça en el campionat autonòmic FEDICV de natació celebrat el passat 28 i 29 d'abril a Torrevieja.
Jordi ha aconseguit a més un quart lloc en 50 m esquena i un sisè en 50 m lliures. Per la seva banda, Sergi ha aconseguit plata en 100 i 200 lliures; també va aconseguir la mínima IPC en 50 esquena. Enhorabona i ànims per als dos campions.

El sábado 5 de Mayo se realizaron dos actividades en el campo de rugby de Vinaròs.
Por la mañana se celebró jornada de puertas abiertas, donde unos 40 participantes disfrutaron y conocieron el deporte del Rugby.
Por la tarde se celebró la 1ª Jornada Serires Seven donde el equipo RUGBY CLUB VALENCIA se llevó el triunfo final.
Los locales quedaron en última posición sumando 3 ptos.
Destacar que el equipo de la localidad de Vinaròs era "novel", (y el único de la provincia de Castellón), mientras que los demás contaban con jugadores de Selección y alguno dirigido por un mundialista (Alberto Socias).
Una buena jornada que hizo disfrutar a jugadores como espectadores y posteriormente todos juntos en el habitual 3er tiempo.
Próxima Jornada 19 de Mayo 2018 en la localidad de Elche.

DIA:	DISSABTE, 12.05.18	CIUTAT ESPORTIVA		
HORA	LLOC	ESPORT	CATEGORIA	ENCONTRE
10,30	CAMP 1	FUTBOL	ALEVÍN	CF UNITED VINARÒS "C" - CF RAFALAFENA "C"
10,30	CAMP 3	FUTBOL	PREBENJAMÍ	CF UNITED VINAROS MORAT – UE SANT JAUME
10,30	CAMP 2	FUTBOL	BENJAMI MIXTE	CF UNITED VINAROS MORAT – CF AMPOSTA NEGRE
DIA:	DIUMENGE, 13.05.18	CIUTAT ESPORTIVA		
HORA	LLOC	ESPORT	CATEGORIA	ENCONTRE
11,45	CIUTAT ESPORTIVA	FUTBOL	INFANTIL	CF UNITED VINARÒS "A" - CD SALESIANOS BURRIANA "A"
DIA:	DISSABTE, 12.05.18	ESTADI		
HORA	LLOC	ESPORT	CATEGORIA	ENCONTRE
9,45	ESTADI	FUTBOL	ALEVÍ	VINARÒS EFC "A" - CF UE RIPOLLÉS "B"
9,45	ESTADI	FUTBOL	BENJAMÍ	VINARÒS EFC "A" - ACD PENÍSCOLA "A"
11,00	ESTADI	FUTBOL 8	PREBENJAMÍ	VINARÒS EFC "A" - RENOMAR ELS PORTS FC
12,15	ESTADI	FUTBOL	INFANTIL	VINARÒS EFC "B" - CF VILLAFAMÉS
16,00	ESTADI	FUTBOL	INFANTIL	VINARÒS EFC "C" - CD L'ALCORA "B"
18,00	ESTADI	FUTBOL	INFANTIL	VINARÒS EFC "A" - ACD BENICENSE "A"
DIA:	DIUMENGE, 13.05.18	ESTADI		
HORA	LLOC	ESPORT	CATEGORIA	ENCONTRE
12,00	ESTADI	FUTBOL 8	ALEVÍ	VINARÒS EFC "B" - CF UNITED VINARÒS "D"
DIA:	DISSABTE, 12.05.18	PAVELLÓ POLIESPORTIU		
HORA	LLOC	ESPORT	CATEGORIA	ENCONTRE
8 A 20	TOTES	BASQUET	BASE	PEQUEBASQUET
17,00	GIMNÀS SANT SEBASTIÀ	T. TAULA	SENIOR	CTT VINARÒS "C" - CTT TORTOSA "F"
DIA:	DIUMENGE, 13.05.18	PAVELLÓ POLIESPORTIU		
HORA	LLOC	ESPORT	CATEGORIA	ENCONTRE
10,30	PISTA SINTETICA	F. SALA	BENJAMÍ	C.D. VINAROS F.S. B – SEGORBE
11,45	PISTA SINTETICA	F. SALA	JUVENIL	C.D. VINAROS F.S. B – CFS NAVARTI
DIA:	DISSABTE, 12.05.18	PISTA ATLETISME		
HORA	LLOC	ESPORT	CATEGORIA	ENCONTRE
9,00-14,00	PISTA ATLETISME	ATLETISME	BASE	JORNADA ATLETISME ESCOLAR PROVINCIAL

Trofeo-Interclub Primavera 2018

El pasado fin de semana, se celebró el **"Trofeo-Interclub Primavera 2018"** a Almassora, evento en el que ha participado el "Club Patinatge Artístic Vinaròs", desplazándose un total de 23 patinadoras de nuestra entidad y entre las provincias de Valencia y Castellón.
Allí se dieron cita un total de 142 deportistas, desde el nivel de iniciación Mini, hasta las categorías territoriales.
Del Nivel C, participaron: Ariadne y Miriam Pablos, Laia Monfort, Adriana Martínez, Míriam Blasco y Aida Martínez, del Nivel B: Helena Casanova, Annia de la Cruz, Nayra Mesa, Ingrid Viana y Lola Ferré, del A: lo hizo Iris Viana, Mariona Morales e Iris Edo, de Certif. Aptitud participaró Rut Monfort, de Tercera Categoría: Virginia Chesa y Carla Ferré, en la Categoría Infantil, lo hicieron Nerea Soto y Claudia Grau, en Juvenil: Anna Gil, Iris Pujol y Corinne Nolasco y en Senior: Irene Tomás.
Por parte de nuestros patinadores, destacamos los siguientes pódiums: Laia Monfort y Aida Martínez: 1ª y 2ª clasificada, Adriana Martínez, quedó en 3ª posición, Annia de la Cruz, consiguió un 2º puesto, Iris Viana e Iris Edo, obtuvieron un 2º y 3er lugar, Rut Monfort la 3ª, Virginia Chesa y Carla Ferré, quedaron la 1ª y 2ª clasificada, Anna Gil e Irene Tomás: un primer puesto de sus respectivas categorías.
Como siempre, felicitar a todos nuestros participantes, por sus resultados y a los que no han participado, animarlos, desde aquí, para que sigan trabajando y como no, agradecer a nuestras entrenadoras, por el trabajo realizado.

El sábado 5 de mayo se disputó en el Padpadrlel indoor Benicarlo la 3 jornada del circuito Mac Donalds Pádel kids tour donde los alumnos de la escuela la closa de Vinaros disputaron un mas que aceptable torneo.
En categoría bronce Sara Muñoz y Leyre llegaron a semifinales donde perdieron contra los campeones de la categoría en unas semis disputadisimas que podrían haber caido para cualquiera de los dos equipos.
En categoría plata la pareja formada por Marc Plomer y Jandro lucharon cada punto hasta el final una astima que su lucha no diera los frutos esperados en su primer torneo juntos y el primero de Jandro.
Ya por último en categoría oro,Pablo Roca con un compañero del indoor Benicarlo hicieron un gran torneo en la categoría mas dura donde Pablo dio la cara contra jugadores que llevan entrenando y jugando mucho mas tiempo que el y no se arrugo en ningun momento.
Felicitar a todos los jugadores por su lucha cons tante,sacrificio,deportividad tan importante en este deporte y animarles a seguir entrenando y jugando que la mejoria se les va notando semana a semana,porque sin sacrificio no salen los frutos
Felicidades y ahora solo queda la ultima jornda del circuito de primavera que se disputara el 26 de Mayo en el Club de Tenis Tortosa y después el master en el camping L aube

Subscriviu-vos a El Diariet
964 450 085 Vinaròs

CLUB DE LA VIDA
ADULTOS MAYORES

SÍGUENOS EN FACEBOOK:
CLUB DE LA VIDA VINAROS
Like

CENTRO MUNICIPAL DE JUBILADOS
CALLE PILAR 42 · VINARÒS

PROGRAMA DE ACTIVIDADES
ABRIL - MAYO

ATENCIÓN AL SOCIO: LUNES Y VIERNES DE 9:30 AM · MIÉRCOLES: 5:30 PM

LUNES DE 10 A 11:30

1º : RINCÓN DE LAS LETRAS

2º LUNES: ACTIVEMOS LA MENTE

3º LUNES: ENVEJECIMIENTO SALUDABLE

4º LUNES: TALLER DE RISA

MIÉRCOLES DE 6 A 7 PM
TALLER DE JUEGOS DE MESA
TALLER DE USO DEL MÓVIL
Y OTROS...

MIÉRCOLES 11 DE ABRIL Y 9 DE MAYO: 9:30 AM
SALIDA A PIE · CAMINATA SALUDABLE

MIÉRCOLES 25 DE ABRIL 9:30 A 13:30
SALIDA EN BUS: TRAIGUERA
CON INSCRIPCIÓN PREVIA · COSTO 5 EUROS SOCIOS · 10 EUROS NO SOCIOS.

VIERNES 10 A 11 HS
TAI CHI
CAFECITO DE VIERNES

MIÉRCOLES 30 DE MAYO
18:00 HS
ASAMBLEA DE SOCIOS

CLUB DE LA VIDA

mÒn d'animació · VINARÒS VIU · Ajuntament de Vinaròs

CONFERENCIA

ENTRADA LIBRE HASTA COMPLETAR AFORO

Biblioteca de Vinaròs
Mira

VIERNES día 25 mayo 19:00 h

Lugar: Biblioteca Municipal de Vinaròs
(Carrer de la mare de Déu del Pilar, 26)

TERTÚLIA LITERÀRIA ÀGORA

Club de lectura *Llegir compartint és llegir més vegades....*

Divendres 25 maig ,18h

Lloc : Espai Mariola Nos

“ Historia de las abejas ”
de Maja Lunde

Presenta l’obra : MABEL VIVES

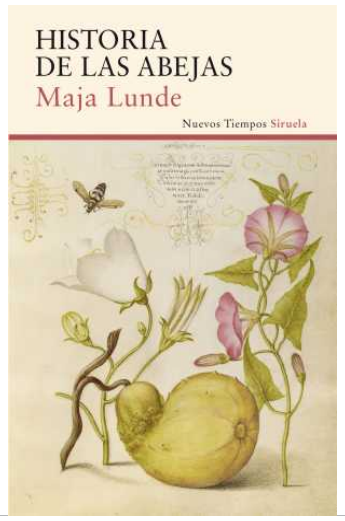

Història de les abelles, novel·la noruega on **Maja Lunde** reflexiona sobre els éssers humans i la seva relació amb la naturalesa al llarg del temps.

“ En l'Anglaterra de 1852, William lluita per desenvolupar un tipus de rusc totalment nou. George és un apicultor dels Estats Units que en 2007 posa totes les seves esperances en què el seu fill universitari continuï amb el negoci familiar. En la Xina de l'any 2098, on les abelles han desaparegut i amb elles el món tal com es coneixia, Tao es dedica a la pol·linització manual, amb el desig de donar al seu fill una vida millor que la seva. Present , passat i futur de les abelles explorant també amb subtilesa i profunditat les relacions familiars, el desenvolupament i el medi ambient”

XI Marxa per la Tinença de Benifassà

Mas de Joan » Fredes » Mas de Joan

Diumenge 20 de maig de 2018

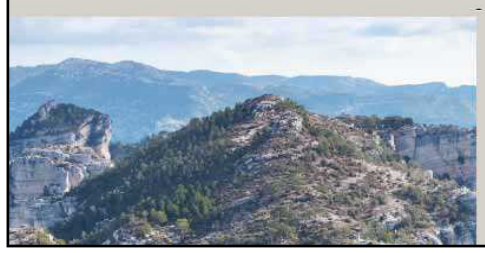

Inscripció
Emplenant el formulari a la web www.benifassa.org

Preu
participants federats 12 €
participants no federats 15 €

Inclou esmorzar, dinar, motxila i samarreta tècnica commemorativa

Més informació
www.benifassa.org

Inscripció limitada a 450 participants

Activitat organitzada per:

ART Associació per la Recuperació de la Tinença · Aula de Natura Sopena Centre Excursionista · C.E.R. Centre Excursionista Refalguer - La Sénia -

INTRODUCCIÓ A LA DIRECCIÓ DE CINEMA
PROJECCIÓ de TREBALLS CINEMATOGRÀFICS

+Info:
Casal Jove - C/Carreró, 51
casaljove@vinaros.es

AUDITORI CARLES SANTOS
FUNDACIÓ CAIXA VINARÒS
26 de MAIG de 2018, a les 11.30 hores

AFORAMENT LIMITAT

Aula de Cinema

Ajuntament de Vinaròs · Generalitat Valenciana · FUNDACIÓ CAIXA VINARÒS · IVAJ · SEMPRE TELIA

Per a més informació **cultura@vinaros.es** **vinaros@touristinfo.net** i **cme@vinaros.es**

Regidoria de **Cultura, Festes, Tradicions i Joventut**
Regidoria de **Turisme i Comerç**
Regidoria d'**Educació i Esports**

Casal Jove Vinaròs

PROGRAMACIÓ CURSOS

2n TRIMESTRE 2018

CASAL JOVE CIJ
Carrerò,51
Vinaròs
964 40 03 14
casaljove@vinaros.es

26 MAIG — ds. 09/14h i 15/20h
EDUCADOR/A MENJADOR ESCOLAR
Dos sessions: dissabtes 26 de maig i 2 de juny
Casa de la Cultura
Curs gratuït

28 MAIG — dl. 09/14h
SOCORRISME TERRESTRE I AQUÀTIC
Del dilluns 28 al dijous 31 de maig
Casal Jove
Curs gratuït

05 JUNY — dt. 09.30/14h i 15.30/19h
FOTOGRAFIA I VÍDEO SECTOR TURÍSTIC
Una sessió
Biblioteca Municipal
Curs gratuït

11 JUNY — dl. 09/14h
ANIMACIÓ NOCTURNA
Del dilluns 11 al dijous 14 de juny
Casa de la Cultura
Curs gratuït

15 JUNY — dv. 09/14h
MANIPULACIÓ D'ALIMENTS
Una sessió
Casa de la Cultura
Curs gratuït

16 JUNY — ds. 10/13h i 16/19h
TÈCNIQUES DE CIRC
Una sessió
Casal Jove
Curs gratuït

FUNDACIÓ CAIXA VINARÒS
AUDITORI CARLES SANTOS
DIJOUS 24 DE MAIG A LES 19:30 H

CONFERÈNCIA

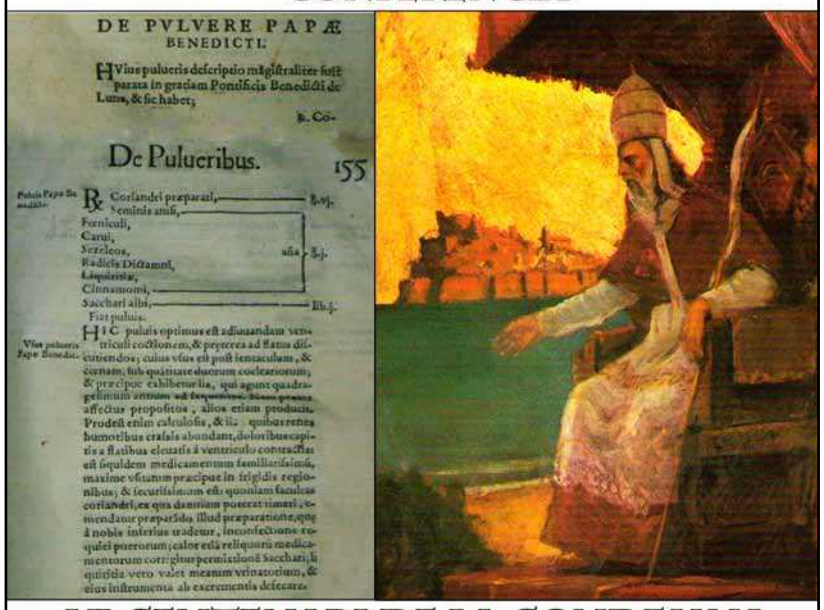
DE PVLVERE PAPÆ BENEDICTI.

HVius pulueris descriptio magistraliter fuit parata in gratiam Pontificis Benedicti de Luna, & sic habet;

De Pulueribus. 155

Pulvis Papæ Benedicti. Rx Coriandri præparati, ℥.vj.
Seminis anisi,
Fœniculi,
Carui,
Sezeleos, aña ℥.j.
Radicis Dictamni,
Liquiritiæ,
Cinnamomi, ℥.j.
Sacchari albi, lib.j.
Fiat pulvis.

HIC pulvis optimus est adiuuandam ventriculi coctionem, & præcrea ad flatus discutiendos; cuius vius est post ientaculum, & cœnam, sub quatitate ducrum cochlearium, & præcipue exhibetur iis, qui agunt quadragesimum annum ad frequentem bonæ prolis affectus propositos, alios etiam producit. Prodest enim calculosis, & iis quibus retenta humoribus crassis abundant, doloribusque capitis a flatibus elevatis à ventriculo contractis est siquidem medicamentum familiarissimum, maxime vtiuntur præcipue in frigidis regionibus; & securissimum est; quoniam facultas coriandri, ex qua damnum poterat timeri, emendatur præsidio illud præparatione, quæ à nobis interius traditur, inconfectione roquei puerorum; calor enim reliquorum medicamentorum corrigitur permissione Saccharis, li quiritia vero valet meatum vrinarium, & eius instrumenta ab excrementis detecare.

Vius pulueris Papæ Benedict.

VI CENTENARI DE LA CONDEMNA EXCOMUNIÓ I ENVERINAMENT DE BENET XIII

A CÀRREC DE

JOAN B. SIMÓ CASTILLO

(MEMBRE DEL CENTRE D'ESTUDIS DEL MAESTRAT I CRONISTA OFICIAL DE PENÍSCOLA)

trângol · FUNDACIÓ caixa vinaròs

UJI Universitat Jaume I — Universitat per a Majors

Ajuntament de Vinaròs

UNIVERSITAT PER A MAJORS

PROGRAMA DE FORMACIÓ PERMANENT UNIVERSITAT PER A MAJORS A LA SEU DEL NORD

PREINSCRIPCIÓ CURS 2018-2019

Del 14 de maig al 26 de juny de 2018

Si tens més de 55 anys i ganes d'aprendre pots participar activament de la docència programada pel programa de formació permanent de la Universitat Jaume I a la Seu del Nord: classes, tallers, activitats de dinamització i noves formes d'aprenentatge actiu.

Tots els dimecres al llarg del curs de 16.00h. a 19.00h. al Saló d'Actes de la Biblioteca Municipal de Vinaròs.

Més informació:
Pàgina web: http://mayores.uji.es
Telèfon: 964729322
Correu electrònic: majors@uji.es

DIES DE PORTES OBERTES: 2, 9 i 16 DE MAIG DE 16.00H. A 19.00H. AL SALÓ D'ACTES DE LA BIBLIOTECA MUNICIPAL

Regidoria de **Cultura, Festes, Tradicions i Joventut**
Regidoria de **Turisme i Comerç**
Regidoria d'**Educació i Esports**

Per a més informació **cultura@vinaros.es vinaros@touristinfo.net** i **cme@vinaros.es**

Comprar a Vinaròs té premi

Compra i guanya

10 xecs de 100€

en compres als comerços adherits a la campanya

Compres del 16 d'abril al 19 de maig - Sorteig 23 de maig

Consulta les bases de la campanya
i els comerços adherits a:
https://vinaros.portaldelcomerciante.com/

GENERALITAT VALENCIANA · afic · Ajuntament de Vinaròs

FUNDACIÓ caixa vinaròs

ACTIVITATS MAIG 2018

DIA	ACTIVITAT	LLOC		HORA
4	PROJECCIÓ DEL DOCUMENTAL **"ELS OBLIDATS DE LA LÍNIA MAGINOT"** **DIRIGIT PER ENRIC CANALS**	AUDITORI CARLES SANTOS	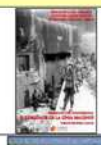	19:30
5	**ACTE EN RECORD DE LES VÍCTIMES DELS CAMPS D'EXTERMINI NAZIS**	CEMENTIRI MUNICIPAL VINARÒS		18:00
10	PROJECCIÓ DE **"ESTA TIERRA ES MIA"** **DE JEAN RENOIR**	AUDITORI CARLES SANTOS		20:00
11	**AUDICIÓ DE L'ALUMNAT DE CORDA DE L'ESCOLA DE MÚSICA DE LA SOCIETAT MUSICAL LA ALIANZA DE VINARÒS ORQUESTRA ALLEGRO I GRUP DE CAMBRA**	AUDITORI CARLES SANTOS		18:00
12	CONFERÈNCIA **"RELIGIONS MISTÈRIQUES"** **"DE LES CATACUMBES A LES CATEDRALS"** A CÀRREC DE **DR. PEDRO BARCELÓ I** **DR. MANFRED CLAUSS**	AUDITORI CARLES SANTOS		19:30
17	CONFERÈNCIA **"EL PUIG DE LA MISERICÒRDIA. L'ORIGEN DE L'HÁBITAT A VINARÒS"** A CÀRREC **D'ARTURO OLIVER FOIX** ARQUEÒLEG DEL SERVEI D'INVESTIGACIONS ARQUEOLÒGIQUES I PREHISTÒRIQUES DE LA DIPUTACIÓ DE CASTELLÓ	AUDITORI CARLES SANTOS		19:30
18	CONFERÈNCIA CIÈNCIAPROP" A CÀRREC DE **PROF. DRA. DOLORES CORELLA** CATEDRÀTICA DE L' ÁREA DE MEDICINA PREVENTIVA I SALUT DE LA UV	AUDITORI CARLES SANTOS	cièncіaprop®	20:00
19	INAUGURACIÓ EXPOSICIÓ **"EL PIANISTA"** **(20 VARIACIONS SOBRE UNA IMATGE DE CARLES SANTOS)** **DE JOSEP GUINOVART**	ESPAI SEBASTIÀ MIRALLES		19:30
24	CONFERÈNCIA **"VI CENTENARI DE LA CONDEMNA, EXCOMUNIÓ I ENVERINAMENT DE BENET XIII"** A CÀRREC DE **JOAN B. SIMÓ CASTILLO** MEMBRE DEL CEM I CRONISTA OFICIAL DE PENÍSCOLA	AUDITORI CARLES SANTOS		19:30
26	**PROJECCIÓ DELS TREBALLS DEL CURS DE DIRECCIÓ DE CINEMA DE L'ALUMNAT DEL CASAL JOVE DE VINARÒS**	AUDITORI CARLES SANTOS		11:30

WWW.JJCINEMA.ES
C/ ÁNGEL Nº 10 - VINARÒS

"LA CASA TORCIDA"

DIVENDRES:	Día:11	20:00:h
DISSABTE:	Día:12	20:00:h
DIUMENGE:	Día:13	19:45:h
DILLUNS:	Día:14	21:15:h

Classificació:+ de 12 anys
Gènere:Drama
Durada:115 mín

Día,l'espectador dilluns 4,5€ no s'apliquen els díes festius.

"READY PLAYER ONE"

DIVENDRES:	Día:11	22:00:h
DISSABTE:	Día:12	17:30:h
DIUMENGE:	Día:13	17:15:h
DILLUNS:	Día:14	18:45:h

Classificació:+ de 7 anys
Gènere:Fantàstic,
Durada:140 mín

Día,l'espectador dilluns 4,5€ no s'apliquen els díes festius.

www.jjcinema.es
Dia de l'espectador: **4'50 euros**
(no s'apliquen els dies festius)

Per a més informació **cultura@vinaros.es vinaros@touristinfo.net** i **cme@vinaros.es**

Regidoria de **Cultura, Festes, Tradicions i Joventut**
Regidoria de **Turisme i Comerç**
Regidoria d'**Educació i Esports**

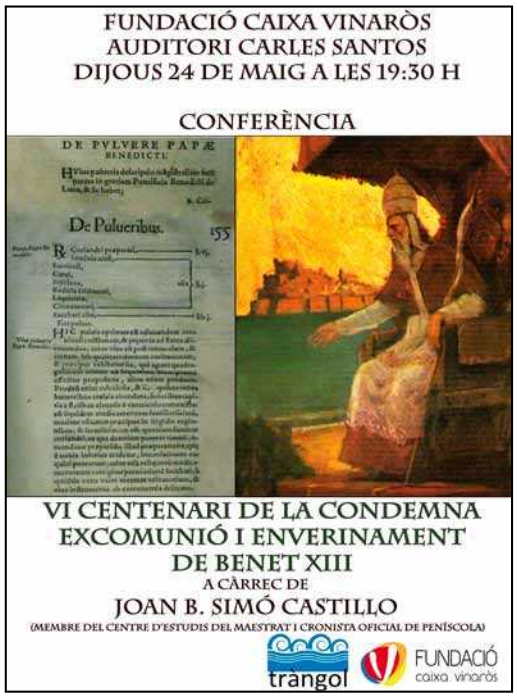

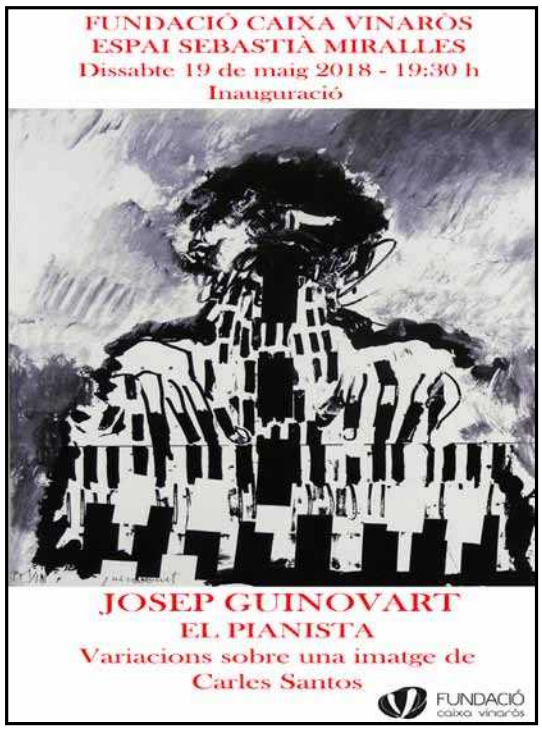

Regidoria de **Cultura, Festes, Tradicions i Joventut**
Regidoria de **Turisme i Comerç**
Regidoria d'**Educació i Esports**

Per a més informació **cultura@vinaros.es vinaros@touristinfo.net** i **cme@vinaros.es**

Andrés Albiol

Decomiso de atunes por pesca ilegal

Comenzó la campaña de Atún Rojo del Mediterráneo

El estado de la mar durante la semana ha sido de tranquilidad. Las capturas resultaron normales en todas las modalidades (excepto la llum) y las cotizaciones se mantuvieron bastante estables. Y se 'inició' la temporada de subastas tonyines en nuestro puerto.

La pesca de arrastre llevó en los cinco días hábiles a lonja cigala, gamba, calamar, pez de S. Pedro, rape, gallo, pescadilla, choquito, salmonete, peluda, caracol, galera, móllera, jurel, caballa, pagel, gobios, araña, raya, cintas, cangrejo, bacaladilla, pejerrey, pulpo roquero y blanco, canana y morralla.

El cerco, las traíñas operan por aguas alicantinas.

Los artes menores, las barquitas trasmalleras la mitad cala las redes en busca de langostino y sepia. Una se dedica al lenguado y rombo. Otra pilla corva y sorella. Y una pilla langosta, bogavante, cabracho, dentón, chopa y mamona.

El palangrillo costero una embarcación atrapó con anzuelo lubina, sargo, pargo y congrio.

Y el pasado domingo la lancha patrullera de la Guardia Civil, en sus vigilancias por éste litoral, concretamente en aguas exteriores del puerto de Peñíscola, realizó una inspección a un pesquero de palangre de superficie, que tiene la base en un puerto de Cataluña, y le encontraron en una bodega oculta del barco 14 ejemplares de atún rojo sin declarar, siendo trasladada la embarcación al puerto de Vinaròs, donde se dispone de básculas, cámaras frigoríficas y autorización de subasta de dichos túnidos, de acuerdo con los permisos para desembarcarlos, comercializarlos con guías, etc. del ICCAT. Luego, el lunes 7 se procedió a subastarlos, y fueron adquiridos por compradores locales y de otras poblaciones vecinas, para el consumo comarcal, nacional e internacional.

Así, los efectivos de la guardia Civil del Servicio Marítimo Provincial de la Comandancia Civil de Castellón, levantaron la pertinente acta por infracciones a las normativas pesqueras, tras incautar éstos pescados y luego su venta en la lonja vinarocense, quedando retenido momentáneamente en la Cofradía de Vinaròs, el importe en euros de los 612 Kg. que pesaron en total, a disposición de la administración competente.

Claus

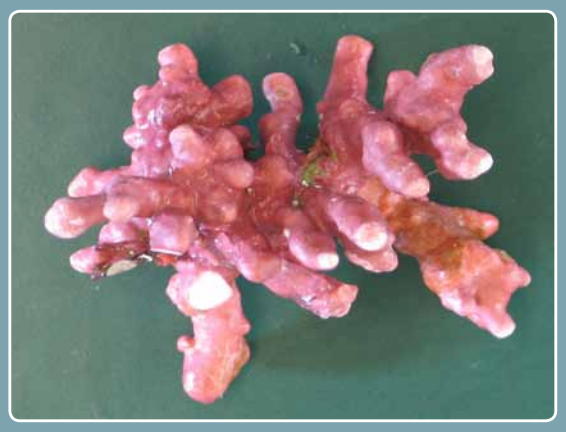

En castellà també li criden clavos, per l'aparença visual amb un grapat d'estes peces de metall, que servix per a clavar objectes. El seu nom científic és Lithothamnion valens.

Este vegetal marí és un alga roja calcària de la família Hapalidiaceae. Sol tindre 10 cm. de diàmetre i 7 cm. d'altura. Està ramificada amb uns tal·lus durs, amb els extrems eixamplats, arredonits i irregulars.

La seua coloració és rosa violeta en el seu medi ambient, però una vegada que mor es fa d'un to rosaci pàl·lid.

Viu sobre fons onerosos i arenosos on hi ha freqüents corrents marines, en unes profunditats de 20 a 80 m. i no se subjecten al substrat.

Al realitzar la fotosíntesi obté el carbonat orgànic de la llum solar, per a anar creixent.

Es pot reproduir sexualment i asexual, o siga vegetativament per fragmentació, etc.

Es pesca accidentalment al bou i tremall. Ací no té valor comercial per ser poques les seues captures. En canvi, en altres litorals que abunda mes s'utilitza com a fertilitzant agrari, per les seues sals potàssiques, etc

Ecos de 'Mar'; La crisis pesquera mediterránea

Hace varias décadas, que la rentabilidad de la pesca extractiva en el Mare Nostrum, de los países pertenecientes a la Unión Europea es escasa. Entre otros motivos, y según la administración, la sobre explotación ha sido uno de los factores determinantes, sin que hasta el momento ninguna nación miembro, haya tomado medidas para alcanzar un saludable nivel pesquero.

En cambio, en aguas atlánticas que la UE gestiona, los beneficios en euros para la flota son evidentes. Ello es debido, en gran parte, a la recuperación de los bancos de peces mas demandados para el consumo humano. Así, con una política de gestión por parte de la Comisión Europea centrada en la pesca sostenible, ya da sus frutos, tanto para los pescadores como para los stokcs de pescados en el mar, pues muchas de éstas poblaciones de peces se encontraban casi agotadas.

Referente al Mediterráneo occidental, la sobrepesca sigue siendo preocupante, ya que tan solo 7 de los 60 bancos de peces en éstas aguas eran sostenibles en 2017. Por dichas causas, los Comisarios Europeos van a proponer un Plan plurianual para los cardúmenes demersales, como la pescadilla, salmonete, cigala, etc, y que se debatan en el Parlamento y el Consejo de la UE, pues afecta principalmente a 10.900 barcos de Italia, España y Francia, de los que la mitad son italianos y el 39% españoles.

Ésta propuesta está basada en los dictámenes del Comité Científico, cuyos objetivos es la coordinación los barcos arrastreros, para gestionar la cantidad de días de pesca al año, etc. También se prevé, la restricción de faenar éstos bous en fondos marinos, hasta los 100 metros de profundidad, de mayo a julio (ambos inclusive), preservando dicha franja para artes mas selectivos.

MEMORIA 2017 MEMORIA DE LES CAPTURES PER MODALITAT/PORT/MES/KG. DE LA FLOTA PROVINCIAL (I)

	Gener	Febrer	Març	Abril	Maig	Juny	Juliol	Agost	Setemb	Octub	Novemb	Desemb
Bou												
Benicar.	74.971	71.704	79.593	59.330	74.318	60.586			79.596	59.294	61.506	57.283
Borriana	48.117	40.043	42.965	37.055	44.897	33.505	6.262	21.566	42.744	33.090	57.416	29.961
Castelló	101.669	99.705	102.707	89.967	114.966	71.022			126.412	102.366	119.085	83.414
Peñisc.	92.925	103.082	113.475	76.542	124.673	105.220			89.128	97.327	91.986	68.954
Vinaròs	56.183	48.672	54.340	40.281	62.959	62.070			68.312	45.827	50.206	42.170
Cèrcol												
Burriana		43.856	61.179	39.396	113.004	244.194	133.240	69.311	132.620	201.349	142.927	
Castelló		120.766	220.235	113.063	325.694	443.587	441.872	383.427	432.376	397.934	169.092	
Vinaròs		6.974	21.552	4.038	8.507	26.359	32.932	22.957	2.016	1.333		
A. menors												
Benicar.	9.327	6.711	6.934	4.357	4.812	3.846	5.934	13.355	6.167	6.963	5.241	5.315
Burriana	23.522	30.331	27.374	14.077	18.324	12.011	13.640	10.482	11.358	14.648	14.198	7.923
Castelló	16.438	17.729	20.012	19.217	18.583	14.159	33.382	16.680	14.115	25.301	19.456	14.709
Peñisc.	10.613	15.285	17.121	8.137	9.165	5.674	12.342	7.441	2.050	7.796	10.066	6.256
Vinaròs	7.728	6.536	8.191	6.450	8.127	11.487	25.052	15.205	12.277	17.066	9.679	5.993

AMPLIACIÓ EXTRAORDINÀRIA HORARIS BIBLIOTECA

Enguany, des del 6 de febrer i fins que comence la nova campanya del Biblioestudi a la primavera, la Biblioteca Municipal de la nostra ciutat, amplia els seus horaris d'apertura al públic. De dilluns a divendres obrirà de les 9.00 fins les 14.00 i per la vesprada de les 15.30 fins a les 20.30h. Els dissabtes l'apertura al públic serà de 9.30 a 13.30 h oferint un total de 54 h. setmanals. El públic, podrà fer ús de l'hemeroteca, estudi i consulta en sala i de l'accés a Internet.

EXÀMENS OFICIALS CAMBRIDGE

FUNDACIÓ PRIVADA DIVINA PROVIDÈNCIA

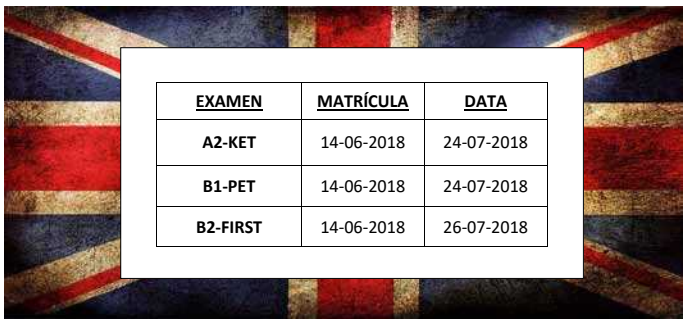

EXAMEN	MATRÍCULA	DATA
A2-KET	14-06-2018	24-07-2018
B1-PET	14-06-2018	24-07-2018
B2-FIRST	14-06-2018	26-07-2018

www.divinaprovidenciavinaros.es

ANUNCI LICITACIÓ

L'Ajuntament de Vinaròs, per acord de la Junta de Govern de data 7 de maig de 2018, va aprovar l'expedient i plecs per a la contractació dels SERVEIS VINCULATS A LA COMUNICACIÓ EN LÍNIA, FORA DE LÍNIA I DE GESTIÓ DE COMUNITAT (COMUNITY MANAGER) DE L'AJUNTAMENT DE VINARÒS (EXP. 10640/2017)

Obtenció de documentació i informació: Pl. Parroquial, núm. 12, 2º, de dilluns a divendres de 9 a 14 hores i a la pàgina www.vinaros.es *Perfil de Contractant, licitacions Junta de Govern Local.*

Data límit de presentació: 24 de maig de 2018, a les 14:00h.

Lloc de presentació: Oficina d'Atenció i Informació al Ciutadà (Pl. Jovellar, núm. 2), de dilluns a divendres de 9 a 14 hores.

L'Alcalde Enric Pla Vall

ESQUELES

En memòria de:

Juana Pascual Saura

Que va morir a Vinaròs el dia
3 de maig de 2018, a l'edat de 88 anys

D.E.P.

**Els teus fills, els teus néts que tant t'estimen;
la teua germana, cunyada i tota la família,
et portarem sempre al nostre cor.
També agrair a l'UHD de l'Hospital de Vinaròs pel servici
rebut en els moments més necessitats.**

7º Aniversario de

Mª JOSÉ DIEGO FORNER

7 de mayo de 2011

Vinaròs, MAYO 2018

PUBLICITAT

NOU TANATORI VINARÒS
Plaza San Esteban, nº 2 - 12500 VINARÒS
INFORMACIÓN FUNERARIA
INCINERACIONES
SERVICIOS PARTICULARES Y DE COMPAÑÍA
PÍDANOS PRESUPUESTO
vinaros@nuevotanatorio.com
SERVICIO 24 HORAS
964 45 36 00

5º Aniversari de

SEBASTIÁN ROIG LLAUDÍS

Que va morir a Vinaròs el dia 10 de maig de 2013
als 52 anys d'edat.

LA TEVA DONA, ELS TEUS FILLS, GERMANS, NEBOTS, CUNYATS I AMICS MAI T'OBLIDEM I ET RECORDEM EN MOLTA ESTIMA.

Vinaròs, maig 2018

Vinaròs agenda

FARMÀCIES DE GUÀRDIA

La Farmacia de guardia realizará un turno de 24h (de 9.00h a 9.00h). Entre las 24h y las 8.00h, únicamente se realizarán dispensaciones con receta médica y se deberá llamar a la policía local **964 40 77 04**

12	maig	**VALLS**	zona turística nord, 11
13	maig	**MATEU**	c. Sant Francesc, 103
14	maig	**TORREGROSA**	av. Llibertat, 9
15	maig	**PITARCH**	c. del Pilar, 120
16	maig	**VINARÒS FARMACIA**	av. País Valencià, 15
17	maig	**FERRER**	pl. Sant Antoni, 39
18	maig	**ROCA**	c. Sant Francesc, 6
19	maig	**GUIMERÀ**	pl. Parroquial, 11

TELÈFONS D'INTERÉS

Ajuntament	964 40 77 00
Aigües de Vinaròs	964 40 77 67
Ambulatori (cita prèvia)	964 47 75 00
Ambulatori (urgències)	964 45 57 57
Biblioteca	964 45 95 90
Casal Jove	964 40 03 14
Cerrajero 24h · La solución rápida	627 849 392
Cerrajero 24h · Vimar	667 60 70 86
Contribucions	964 45 47 52
Cultura	964 40 79 61
Creu Roja Vinaròs	964 45 94 64
Ecoparc / Recollida de mobles	964 40 78 03
Emergències	112
Escola d'Art	964 45 38 02
Escola de Música	964 45 62 03
Centre de Formació de Persones Adultes "Llibertat":	964 40 56 15
Consell Municipal de Formació de Persones Adultes:	964 40 74 93
Gas butà	964 45 11 24
Gruas y taxis Jaime Bas, S.L. · 24 horas	964 40 11 11
Guàrdia Civil	964 40 71 40
Hisenda	964 40 22 11
Hospital (centraleta i habitacions)	964 47 70 00
Hospital (cita prèvia)	964 47 71 60
Infodona	964 45 64 52
Informació i Turisme/OMIC	964 45 33 34
INSS (Seguretat social)	964 45 13 50
ITV	902 12 00 13
Participació Ciutadana	900 50 63 76
Patronat d'Esports	964 45 46 08
Patronat de Turisme	964 45 52 53
Policia Local	964 40 77 04
PROP	964 456 234 / 012
Ràdio Taxi Vinaròs	964 45 51 51
Recollida d'animals perduts	964 45 00 07
Registre civil	964 45 28 77
Registre de la propietat	964 45 18 14
SERVEF (Oficina d'ocupació)	964 45 05 16
Serveis Socials	964 45 00 75
Taxi Lorca (Vinaròs)	600 600 333
Taxi Arcadi (adaptat per a discapacitats)	674 700 700
Víctimes de la violència de género	016

HORARI DE MISSES

Parròquia arxiprestal de l'Assumpció: Laborals: 9.00 i 20.00 h **(a partir 1 maig).**
Dissabte: 9.00, 20.00 h. Diumenge: 9.00, 12.00 i 20.00h.
Convent Divina Providència: Laborals: 19.30 h. Festius: 10.30 h.
Parròquia de Santa Magdalena: Laborals: 8.30 i 19.30 h.
Dissabte: 8.30 i 19.30. Diumenge: 9.00, i 19.30h
Sant Roc: Dissabte: 20.30h (juliol i agost)
El Carme dels Mariners: Diumenge: 10.15 h
Residència de Sant Sebastià: Laborals: 9.00 h. Diumenge: 10.00 h
Església Evangèlica (St. Josep 69): Diumenges: 11.00 h, Dimarts estudi bíblic: 20 h
Església Evangèlica (av. Tarragona): Diumenge: 11 h

AUTOBUSOS

VINARÒS - BARCELONA
4.25, 5.55, 6.55, 7.35, 8.25, 8.45, 9.45, 10.45, 12.45, 13.45 13.15, 15.20, 17.35 i 19.45.

VINARÒS - BCN-AEROPORT
4.25, 5.55, 6.55, 7.35, 8.25, 9.45, 10.45, 10.45, 12.45, 13.45, 15.20, 17.15 i 19.45.
*Confirmeu sempre l'horari al telèfon: **902 11 98 14 · HIFE***

VINARÒS-CASTELLÓ
6.30, 8.20, 8.30, 13.20, 15.00, 18.50, 19.05 i 22.00
Els que van per la AP-7 surten des de la parada del riu Servol, des de l'avinguda Llibertat, Picasso i l'Hospital Comarcal
Confirmeu l'horari al 964 40 19 36 · AUTOS MEDITERRÁNEO

CASTELLÓ-VINARÒS
6.20, 8.15, 8.50, 13.00 (13.20 diumenges i festius), 15.50, 16.20, 19.00 i 20.10
Sortida des de Castelló Renfe
Confirmeu l'horari al 964 40 19 36 · AUTOS MEDITERRÁNEO

VINARÒS-MADRID

	DIUMENGES	DIARI	DIARI EXPRÉS
Vinaròs	00,30	10,30	16,00
Madrid	07,00	17,30	22,35

MADRID-VINARÒS

	DIUMENGES	DIARI	DIARI EXPRÉS
Madrid	01,00	08,00	15,00
Vinaròs	07,55	15,10	21,35

Parada: Av. Llibertat
Confirmeu sempre l'horari al telèfon: 912 722 832 · AUTO RES

VINARÒS-SARAGOSSA
7.00, 8.25 i 15.30
Parada: Passeig 29 Setembre

VINARÒS-CASTELLÓ (continua a València)
De dilluns a divendres: Vinaròs 7.20, Castelló 9.25, València 10.45
Dissabtes: Vinaròs 7.20, Castello 9.25,València 10.35

VALÈNCIA-CASTELLÓ-VINARÒS
De dilluns a divendres: València 13.30, Castelló 15.15, Vinaròs 16.45
Dissabtes: , València 14.15, Castello 15.15,Vinaròs 16.45

VINARÒS-TORTOSA
De dilluns a divendres: 4.25, 5.55, 6.45, 7.00, 7.45, 8.25, 8.45, 9.45, 10.45, 11.45, 12.45, 13.45, 14.45, 15.30, 15.45, 16.45, 17.45, 18.45, 19.45, 20.45
Dissabtes, Diumenges i festius: 7.00, 7.45, 8.45, 10.45, 11.45, 12.45, 15.30, 16.45, 17.45, 19.15, 21.45*(aquest últim només dissabtes)

TORTOSA-VINARÒS
De dilluns a divendres: 6.00, 7.00, 8.00, 9.00, 10.15, 11.00, 11.30, 12.00, 13.00, 14.00, 14.25, 15.30, 17.00, 18.00, 19.00, 19.45, 20.15, 21.15 i 23.15
Dissabtes, Diumenges i festius: 6.10, 7.00, 9.00, 10.00, 11.00, 13.30, 14.00, 14.25, 15.00, 17.30, 19.00, 19.05, 21.00
Parada: Av. Llibertat
*Confirmeu sempre l'horari al telèfon: 902 11 98 14 · HIFE

VINARÒS-ULLDECONA
8.45, 12.30 i 16.45

ULLDECONA-VINARÒS
6.30, 7.30 i 15.40

VINARÒS-LA SÉNIA-ROSSELL
12.30 i 16.45

ROSSELL-LA SÉNIA-ULLDECONA-VINARÒS
De dilluns a divendres: 6.00 i 6.45
Parada: Passeig 29 Setembre

SARAGOSSA-VINARÒS
11.00 i 15.45

Confirmeu sempre l'horari al telèfon: 902 11 98 14 · HIFE

VINARÒS (AV. LEOPOLDO QUEROL) - ST. MATEU - CATÍ · De dilluns a divendres no festius · AUTOS MEDITERRÁNEO

VINARÒS	HOSPITAL	ST. JORDI	TRAIGUERA	CANET	LA JANA	ST. MATEU	XERT	ANROIG	CATÍ
8.00	8.05	8.20	8.25		8.30	8.45		Continua a Morella	
13.30	13.35	13.50	14.00		14.10	14.35	14.20		
16.00	16.05	16.20	16.30		16.40	16.55		Continua a Morella	
18.15	18.20	18.35	18.45	19.00	19.10	19.25	19.45	19.50	20.00

CATÍ - ST. MATEU - VINARÒS (AV. LLIBERTAT I CATERINETES) · De dilluns a divendres no festius · AUTOS MEDITERRÁNEO

CATÍ	ANROIG	XERT	ST. MATEU	CANET	LA JANA	TRAIGUERA	ST. JORDI	HOSPITAL	VINARÒS
6.30	6.40	6.45	7.00	7.25	7.35	7.40	7.45	8.00	8.10
Sortida de Morella 8.00			8.50		9.05	9.15	9.25	9.40	9.50
			14.45		15.00	15.10	15.20	15.35	15.45
Sortida de Morella 16.00			17.00		17.15	17.25	17.35	17.50	18.00

AUTOBUSOS VINARÒS - BENICARLÓ - PENÍSCOLA (HORARI ESTIU)

VINARÒS (Església)-BENICARLÓ-PENÍSCOLA
6.35, 7.05, 7.20, 7.35, 7.50, 8.05, 8.35, 9.05, 9.35, 10.05, 10.35, 11.05, 11.35, 12.05, 12.35, 13.05, 13.35, 14.05, 14.35, 15.05, 15.35, 16.05, 16.35, 17.05, 17.35, 18.05, 18.35, 19.05, 19.35, 20.05, 20.35, 21.05, 21.35, 22.05
**Els autobusos surten 5 minuts abans del Riu Servol*

PENÍSCOLA-BENICARLÓ-VINARÒS (Av. Llibertat i Caterinetes)
7.30, 8.15, 8.45, 9.15, 9.45, 10.15, 10.45, 11.15, 11.45, 12.15, 12.45, 13.15, 13.45, 14.15, 14.45, 15.15, 15.45, 16.15, 16.45, 17.15, 17.45, 18.15, 18.45, 19.15, 19.45, 20.15, 20.45, 21.15, 21.45, 22.15, 22.45, 23.15, 23.45, 0.00, 0.15, 0.30, 0.45
*.*Tots els autobusos tenen parada a l'Hospital*

AUTOBUSOS URBANS

ZONA NORD
DE DILLUNS A DIVENDRES
Vinaròs (Av. Picasso per Llibertat)- Zona nord (Deveses): 8.10, 9.15, 9.55, 11.05, 11.45, 12.55, 13.35, 14.45, 15.25, 16.35, 17.15, 18.25, 19.05, 20.15
Zona nord (Deveses) – Vinaròs (Església): 7.30, 8.30, 9.35, 10.15, 11.25, 12.05, 13.15, 13.55, 15.05, 15.45, 16.55, 17.35, 18.45, 19.25, 20.35
DISSABTE, DIUMENGE I FESTIUS(*)
Vinaròs (Av. Picasso per Llibertat)- Zona nord (Deveses): 9.10, 9.50, 11.00, 11.40, 12.50, 16.40, 17.20 i 18.30
Zona nord (Deveses) – Vinaròs (Església): 9.30, 10.10, 11.20, 12.00, 13.10, 17.00, 17.40 i 18.50

ZONA SUD
DE DILLUNS A DIVENDRES
Vinaròs (Església)- Zona sud (Aiguadoliva): 7.50, 8.50, 10.35, 12.25, 14.15, 16.05, 17.55, 19.45
Zona sud (Aiguadoliva per Colònia Europa) – Vinaròs (Av. Llibertat): 8.00, 9.00, 10.50, 12.40, 14.30, 16.20, 18.10, 20.00

DISSABTE, DIUMENGE I FESTIUS(*)
Vinaròs (Església)- Zona sud (Aiguadoliva): 10.30, 12.20, 18.00
Zona sud (Aiguadoliva per Colònia Europa) – Vinaròs (Av. Llibertat): 9.00, 10.45, 12.35, 16.30, 18.15

(*)Els diumenges i festius només hi haurà servei durant els mesos de juliol i agost

TRENS A BARCELONA

Tren	Salida	Llegada
18084 R. EXPRES	06.57	10.27
99402 MD	10.13	13.26
01102 TALGO	11.39	13.40
00460 TALGO	14.31	16.40
01142 TALGO	15.26	17.40
99056 MD	16.51	19.55
00694 TALGO	17.27	20.34
00264 TALGO	18.31	20.40
18096 R. EXPRES	18.40	22.25
01202 TALGO	22.08	23.59

A CASTELLÓ

Tren	Salida	Llegada
14018 R. EXPRES	07.05	07.59
00697 TALGO	11.24	11.58
18093 R. EXPRES	12.39	13.30
01111 TALGO	13.01	13.46
00463 TALGO	13.55	14.29
14022 R. EXPRES	14.07	14.58
00165 TALGO	16.51	17.31
01171 TALGO	19.02	19.43
14304 REGIONAL	19.38	20.36
01391 TALGO	21.25	22.06

A VALÈNCIA

Tren	Salida	Llegada
14018 R. EXPRES	07.05	09.00
00697 TALGO	11.24	12.50
18093 R. EXPRES	12.39	14.32
01111 TALGO	13.01	14.38
00463 TALGO	13.55	15.25
14022 R. EXPRES	14.07	16.02
00165 TALGO	16.51	18.28
01171 TALGO	19.02	20.34
14304 REGIONAL	19.38	21.45
01391 TALGO	21.25	23.02

El Diariet no es fa responsable de canvis i/o errors en els horaris. Cal consultar-los a www.renfe.es o al telèfon: 902 24 02 02

BRICORAMA

LA NOCHE VIP

Viernes 18 de mayo
de 20:30 a 23:30

3 HORAS

25% dto en vale

en compras superiores a 50€*

¡Te recibiremos con un buffet de bienvenida!

*Para clientes Bricobonus. Vale canjeable del 21 al 31 de mayo sin compra mínima.

CC "El portal del Mediterráneo"

Carretera Nacional 340, Km 1.049 12.500 VINARÒS

BRICOLAJE JARDINERÍA DECORACIÓN