Vinaròs

EL DIARIET
SETMANARI D'INFORMACIÓ LOCAL

Núm. 3.063 · 1'50€
2 febrer de 2019

La nova residència per a majors

Comencen les obres de construcció amb millores respecte al projecte inicial

28,7 milions de pressupost per al 2019

El ple aprova els comptes per al present exercici

Projecte Castor

El Govern prepara una proposta per al seu desmantellament

Sant Sebastianet

Vinaròs

Edita:
Ajuntament de Vinaròs
Director:
Enric Pla
Consell de redacció:
Agustín Fabregat (Tots i Totes Som Vinaròs)
Ivan Palacio (Acord Ciutadà)
Sefa Miralles (PSPV-PSOE)
José Ramón Tárrega (PP)
Praxedes Soliva (PVI)
Ramon Álvarez(Compromís)
Cap de redacció:
Xavier Flores Royo
Disseny i maquetació:
A.G. Castell Impresores
Redactors:
Andrés Albiol Munera
Col·laboradors:
Emili Fonollosa
Salvador Quinzá
Rafa Marcos
Julián Zaragozá
Juan Chaler
Aparicio
Fotospai.com
Administració
i subscripcions:
Editorial Antinea,
Tel. 964 45 00 85
webmaster@editorialantinea.com
Publicitat:
A qualsevol de les agències
de publicitat o al telèfon
964 45 00 85
Impressió:
A. G. Castell Impresores S.L.
C/ Dr. Fleming, 6,
12500 Vinaròs
Dipòsit legal: CS-298-84

IMPORTANT

Aquest setmanari no accepta com a seues les opinions expressades pels col·laboradors, que tenen l'exclusiva responsabilitat del text publicat amb la seua firma, ni es fa responsable de l'autenticitat de la publicitat. Vinaròs agraeix totes les col·laboracions, però adverteix que els originals a les diferents seccions no podran sobrepassar les **25 línies de lletra Times New Roman (cp.12), excepte en el cas de partits polítics amb representació municipal que tenen assignat un espai fixe.** En l'original, hi haurà de constar la firma i figurar el nom, cognoms, domicili, telèfon, fotocòpia del DNI de l'autor, o bé, en el cas d'entitats, del representant responsable. No s'admetran pseudònims. La direcció no es compromet a publicar les col·laboracions que arriben després del dimarts a les 13 hores.
Per correu electrònic:
diariet@vinaros.org, usb, cd, i, en última instància, en paper.
Els escrits que requerisquen resposta sols s'admetrà un torn de rèplica.

Vinaròs inicia les obres de la residència de la tercera edat

El projecte actual contempla moltes millores respecte al del 2013

Després de l'aprovació en ple es va procedir a la firma de l'acta de replanteig per iniciar les obres

L'Ajuntament de Vinaròs ha aprovat per unanimitat en ple extraordinari celebrat dilluns 28 de gener el modificat del projecte de la residència per a majors dependents que suposarà millores significatives en la construcció d'aquest equipament. Les obres, que van a càrrec de l'empresa concessionària del servei, L'Onada Serveis, es van iniciar el mateix dilluns després de la signatura de l'acta de replanteig.

L'alcalde, Enric Pla, va explicar que el projecte actual, en comparació amb el realitzat l'any 2013, incrementa la capacitat dels usuaris, que passen de 134 a 145, mentre que en el centre de dia es passarà de 41 a 45 usuaris. El nombre d'habitacions dobles també creix, passant de 50 a 54 i les habitacions individuals passen de 34 a 37. La superfície mitjana de totes les habitacions també augmenta respecte al projecte anterior. La superfície construïda per planta serà de 150 metres quadrats més, i s'augmenta també l'amplària de les terrasses, els passadissos i els acabats seran de qualitat superior que en els projectats el 2013. A més els dos ascensors també s'incrementen de capacitat i grandària. Les emissions de CO2 també disminueixen en un 30% respecte al projecte inicial i hi ha canvis en l'enllumenat, amb la incorporació d'un grup electrogen, i parallamps o la instal·lació d'un sistema de control d'accessos, entre altres millores. El pressupost d'execució suposarà un increment per tot això de 100.000 euros, i la inversió total serà de 5,3 milions.

El PP de Vinaròs, a través del seu portaveu Juan Amat, va ser l'únic grup que va voler matisar que, encara que votaven a favor del punt perquè la residència per a majors sigui per fi una realitat, "considerem que l'equip de govern ha posat en risc aquest projecte perquè l'informe que justifica la modificació del contracte té aspectes molt discutibles". També va acusar l'equip de govern d'haver gestionat aquest projecte amb "improvisació i precipitació", apuntant que les obres haurien d'haver-se iniciat segons el contracte a l'octubre de 2018 "però l'equip de govern va reaccionar tard i malament i es va veure en la necessitat d'aprovar una suspensió de l'inici de les obres de tres mesos". L'alcalde, Enric Pla, va argumentar aquest retard assenyalant que la suspensió temporal es va realitzar en faltar informes preceptius de la conselleria i Adif i que les modificacions del projecte havien de realitzar-se "i totes són degudes al canvi de normativa que es va produir des de la signatura del contracte, de fa 6 anys, fins avui".

L'edifici del centre de dia es va consruir fa ja una década, amb fons del Plan E. L'any 2014 es va firmar la concessió demanial per la explotació del centre de dia i el Compromís de construir la residencia de gent major als pisos superiors en 4 anys. L'Ajuntament ha realitzat tots els tràmits per obtindre per part de la conselleria la subvenció de les places publiques. El protocol de col·laboració amb l'administració autonómica es va fer al juliol de 2018. Es garantien així les places publiques de la futura residencia, amb l'assignació al pressupost del Consell de 842.000 euros per a tal fi.

El 23 d'agost de 2018, l'Onada Serveis va presentar el projecte cosntructiu a la conselleria, que de la seua banda va realitzar diverses observacions tècniques per adaptar-lo a la normativa vigent. Faltava també un informe preceptiu d'Adif. L'alcalde va explicar que per tot això es va posposar uns mesos la firma de l'acta de replanteig, amb l'objectiu de tindre tots els informes necessaris. El passat 24 de gener es va aprovar el projecte modificat i dilluns passat es va procedir a la firma de l'acta de replanteig que permet l'inici de l'obra.

Pla va destacar que es tracta d'un projecte que han dut a terme els ultims tres equips de govern.

GRAU
Locución
PRODUCCIÓN DE VÍDEO Y TELEVISIÓN / RADIO
LOCUCIÓN PROFESIONAL / PUBLICIDAD TV Y CINE
Pilar nº34 Entlo E
Vinaròs
www.graulocucion.es
Tel. 669 754 275
964 327 911

Vinaròs aprova els 28,7 milions del pressupost 2019

La oposició vota en contra i la sessió se celebra amb més protestes de la Policia Local per la seua situación laboral

Moment de la votació. Els comptes van ser aprovats amb el vot favorable dels membres de l'equip de govern

L'Ajuntament de Vinaròs ha aprovat en ple extraordinari celebra dimecres a la nit el pressupost municipal per a 2019, que ascendeix a 28.700.000 euros. Ho ha fet amb els vots favorables dels membres de l'equip de govern (Som Vinaròs, PSPV i Compromís), però sense el suport dels grups de l'oposició (PP, Acord Ciutadà i PVI), en una sessió que va comptar de nou amb una àmplia representació d'agents de la policia local que van portar pancartes denunciant la seva situació laboral, demanant l'equiparació salarial i exigint la dimissió de l'equip de govern.

La regidora d'Hisenda, Maria Cano, va detallar que el pressupost és 700.000 euros major que l'any passat i no hi haurà cap pujada d'impostos. Hi ha contemplats mig milió menys d'ingressos per part de l'administració local però s'esperen més ingressos per part d'altres administracions com la de l'Estat (600.000 euros més) i les subvencions de la Generalitat (770.000 euros més que el 2018). Aquesta aportació de l'administració autonòmica seran, entre altres, per a subvencions a l'ocupació (470.000 euros), Serveis Socials (1,7 milions) o Pla Edificant (490.000 euros). La Diputació aportarà per la seva part uns 500.000 euros per a finançar inversions com la urbanització dels carrers Pagell i Gall, entorn on es construirà el col·legi Jaume I, o l'asfaltat de camins com el de la Sunyera. D'Europa arribaran 670.000 euros per a finançar obres del Edusi. Les despeses de personal signifiquen un 41% del pressupost (11 milions).

El consistori demanarà aquest any un crèdit de 650.000 euros per diverses actuacions. En inversions (amb 4,3 milions) destaca l'adequació de l'edifici Corral de Batet, la passarel·la del Cervol, l'inici de la via litoral, l'adequació de la capella de Santa Victòria, l'adequació de l'antiga cooperativa de pesca per a instal·lar el centre d'inspiració turística, millores en eficiència energètica en edificis municipals, la urbanització dels terrenys per al segon centre de salut i del col·legi Jaume I, l'expropiació dels terrenys per a ampliar l'IES José Vilaplana, renovació de parcs, millora de l'arxiu municipal o la Smart City.

Quant al deute, a 31 de desembre de 2018 es xifrava en 9,3 milions (15 milions al 2015). En aquest sentit, Cano va dir que s'han amortitzat en els últims quatre anys gairebé dos milions anuals de deute. Hi ha en el pressupost 2019 un milió d'euros que es destinarà al pagament d'expropiacions derivades de sentències.

Hugo Romero, com a portaveu de Tots i totes som Vinaròs va qualificar el pressupost de "realista, responsable, valent, ambiciós i coherent i que respon a les necessitats de Vinaròs". Romero va enumerar els increments en l'àmbit social que contemplen els comptes.

Per part de l'oposició, el PVI a través del seu portaveu Maria Dolores Miralles va argumentar el seu vot en contra apuntant que "no s'ha buscat el consens amb l'oposició i la nostra participació ha estat nul·la".

D'altra banda, Lluis Batalla de Acord Ciutadà va acusar l'equip de govern de no fer res del que hi havia en el seu programa electoral. "Des de 2015 fins ara tot ha estat una mentida, perquè tot el que es fa ve de la Generalitat o la Diputació i ho venen com a mèrits propis", va dir.

Per part del PP de Vinaròs, Lluis Gandia també va indicar que cap aspecte d'aquests comptes es va consensuar amb l'oposició. "És el pressupost del fracàs de l'un tripartit que en tota la legislatura ha complert res del que va prometre", va assenyalar.

Va tancar les intervencions l'alcalde, Enric Pla, que va indicar que aquest equip de govern ha estat capaç de mobilitzar inversions d'altres administracions i que són uns comptes "que potencien la part social i en els quals hem buscat mantenir la capacitat inversora del municipi sense augmentar en cap cas els impostos i buscant optimitzar alguns ingressos". Va destacar que ja s'ha presentat la primera part del projecte del col·legi Jaume I i que en dos mesos estarà conclòs tot el projecte executiu i es podrà procedir a la licitar l'obra. Finalment, va assenyalar que "a pesar que els pressupostos estan condicionats per aspectes com les sentències que provenen d'accions de legislatures anteriors, o les restriccions de la llei de racionalització i sostenibilitat de les administracions locals, l'ajuntament ha aconseguit incloure moltes inversions i per a això s'ha hagut de fer molt de treball tècnic en els anys anteriors".

Sentència

En el ple es va debatre sobre 1.061.000 euros pagats aquest mes de gener per una sentència judicial del PAI de Verdera, amb el que des del PP i el PVI es va considerar que els comptes presentats no eren "reals" al no constar aquesta quantitat. No obstant això, Cano va explicar que el pressupost està ben fet perquè aquesta quantitat l'abona l'Ajuntament amb els romanents de tresoreria de 2018, amb el que no afectava els comptes del present any.

Nova protesta de la Policia Local

La Policia Local va tornar a irrompre en el ple, com ho va fer en la sessió ordinària de gener, per a protestar per la seva situació laboral i exigint la dimissió de l'equip de govern. Ho van fer portant pancartes que mostraven cada vegada que algun membre del tripartit prenia la paraula. Entre elles, podien llegir-se frases com a "Policia de tercera", "Podemos però no volem", "Tripartit dimissió", "Carnaval 2019, un 60% menys de policia", "Carnestoltes segur? Que no passi res", "Més negociació, menys imposició", "Tripartit dimissió" o "Inseguretat ciutadana, una patrulla per a 28.000 habitants".

La Policia Local va tornar a protestar en la sessió per les seues condicions laborals

El ple desestima una moció per declarar Vinaròs ciutat antitaurina

El ple de l'ajuntament de Vinaròs va desestimar una moció presentada per Acord Ciutadà per a declarar al municipi antitaurí i amic dels animals. La moció no va ser aprovada ja que el PP i el PSPV van votar en contra de la proposta, el PVI es va abstenir mentre que van votar a favor de la mateixa Compromís, Som Vinaròs i Acord Ciutadà. Per part precisament de Acord Ciutadà, Lluis Batalla va explicar que la moció demana també a les Corts la redacció d'una llei autonòmica de protecció animal que reguli la protecció integral dels animals i la tauromàquia, així com qualsevol altre espectacle que produeixi sofriment animal. També demanava la moció que l'ajuntament instés al govern d'Espanya a abolir totes les ajudes públiques al sector de la tauromàquia. Batalla va lamentar que amb el nou govern municipal no s'hagi presentat una moció com aquesta, i va dir que la pilota en aquest cas per a aprovar la moció "està en la teulada del PSPV", partit que considerava clau en la votació de la proposta. Per part del PVI, Maria Dolores Miralles va justificar la seva abstenció indicant que en el seu partit hi ha opinions de tota mena, mentre l'edil Marc Albella per part socialista va justificar el seu vot en contra apuntant que aquesta no és competència del consistori vinarossenc, sinó de l'Estat, posant com a exemple el succeït en la localitat de Villena. Segons Albella, en el PSPV "hi ha diferents sensibilitats en aquest tema", i va dir que la manera que aquest tipus d'espectacles despareixen "no és prohibir-los". Compromís, per part seva, en paraules de Jordi Moliner, va indicar que donaven suport a la moció "a pesar que la que presentem nosaltres per a prohibir els circs amb animals va ser motiu de la seva burla" i va recordar que des del seu partit ja s'han presentat iniciatives i preguntes per a aconseguir abolir la tauromàquia. D'altra banda, Hugo Romero de Som Vinaròs va justificar el vot a favor de la moció "perquè cal prioritzar la dignitat de l'animal per sobre de l'entreteniment humà". Va tancar el torn d'intervencions el PP, que mitjançant el seu portaveu Juan Amat va acusar l'equip de govern d'incoherent. "Si estan en contra de les corregudes de bous el que han de fer és una cosa tan senzilla com no contractar-les, però en aquests quatre anys ho han continuat fent, amb el que els seus actes no es corresponen amb els seus discursos", va concloure Amat.

La Policia Local irromp en el ple per a protestar per les seves condicions laborals

L'alcalde tendeix la mà a continuar amb les negociacions amb els sindicats i aconseguir acords "dins de la legalitat"

Una quinzena d'agents de la Policia Local de Vinaròs van irrompre en el ple ordinari corresponent al mes de gener celebrat la nit del dijous 24 de gener en protesta per les seves condicions laborals i reclamant més efectius, equipament i millores salarials per a equiparar-se amb la mitjana de les policies locals de la Comunitat Valenciana. Els policies van portar pancartes entre les quals es podia llegir "policia low cost", "dignitat laboral i un sou just", "policia mileurista" o "més efectius policials", "policia de tercera, precarietat salarial" o "inseguretat ciutadana, una sola patrulla per a 28.000 habitants", que van mostrar cada vegada que l'alcalde, Enric Pla, prenia la paraula.

En el torn de precs i preguntes, els tres partits de l'oposició van formular preguntes a l'alcalde sobre aquest tema.

L'alcalde, Enric Pla, va explicar que quan l'equip de govern va accedir a l'Ajuntament en 2015 "els representants de la policia local els van fer saber que no podien aguantar més la situació a la qual els havia portat el govern anterior". Segons Pla "nosaltres vam atendre les seves demandes des del principi les seves demandes quan podien escometre's dins de la legalitat". En aquest sentit, va dir que "hem millorat els horaris, adquirit material i nous vehicles, hem tret una plaça de comissari, una plaça en propietat d'inspector per promoció interna, dues places d'oficial en propietat també per promoció interna, la totalitat de les places d'oficial estan cobertes en propietat, el procés per a cobrir altres cinc places en propietat d'agent acabarà el 31 de gener i altres 7 places en propietat d'agent estan també en procés, amb el que en acabar la legislatura haurem tret 12 places d'agent en propietat, que és el màxim que la llei permet".

"Crec que hem fet el màxim esforç, i hi ha hagut diàleg, però alguns sindicats s'han despenjat de la negociació. Els dic des d'aquí que no hi ha possibilitat d'arribar a acords si no hi ha negociació. Qualsevol proposta que sigui legalment factible estem disposats a portar-la endavant, perquè aquesta és la voluntat de l'equip de govern. Volem mantenir la negociació amb tots els sindicats i arribar a acords que puguin dur-se a terme dins de la llei", va concloure.

Alguns agents presents van formular preguntes a l'alcalde. Un d'ells va considerar que "falta voluntat de govern" per a dur a terme aquestes millores. Un altre li va preguntar si li semblava bé tenir a una policia local pitjor pagada de tota la comarca i de tota la Comunitat Valenciana, al que l'alcalde va dir que "no, però no considero que sigui responsabilitat meva exclusivament".

El portaveu del PP, Juan Amat, va assenyalar que el govern municipal "ha de canviar les actituds respecte al personal del consistori, i avui hi ha una mostra d'això, perquè funcionaris d'aquesta casa se senten menystinguts". Sobre aquest tema, va indicar que l'acta de la taula de personal "avergonyiria a qualsevol governant seriós, perquè els retreuen que en aquesta taula hagi acudit únicament el regidor de Personal, la qual cosa és una falta de respecte i així li ho fan saber". La policia local, segons Amat, "se sent enganyada per vostès, perquè van prometre millores que no s'han materialitzat, i el que reclamen no són impossibles, ja que no només demanen millores retributives".

Diari del Maestrat
El diari digital del Maestrat
info@diaridelmaestrat.com
Tdiaridelmaestrat.com

Aprovada la nova ordenança reguladora del medi rural

L'Ajuntament de Vinaròs ha aprovat per unanimitat l'Ordenança Municipal Reguladora del Medi rural. El regidor d'Agricultura i Medi ambient, Jordi Moliner, va dir que al principi la intenció era realitzar un reglament de medi rural i medi ambient de forma conjunta, però que els tècnics van indicar que calia separar-los, i va argumentar la necessitat de la nova normativa de medi rural apuntant que l'anterior reglament "estava obsolet, incomplet perquè no regulava moltes de les situacions que es donen avui dia i no contemplava sancions". La nova ordenança, doncs, està adaptada a la realitat del sector en el municipi i contempla un règim sancionador, com va explicar Moliner. "És un reglament consensuat per moltes parts i creiem que serà molt útil, perquè abasta moltes de les problemàtiques que es poden donar en el nostre medi rural", va assenyalar. Entre moltes altres, una de les mesures que s'indiquen en l'ordenança és la prohibició de tirar purins a l'estiu en finques que se situen en el tram des de la variant de la N-340 fins al poble, per a evitar males olors en el municipi. Moliner va insistir que es tracta d'un reglament obert i adaptable a noves situacions que es puguin donar en el camp. Per part d'Acord Ciutadà, Lluis Batalla es va mostrar favorable a aquesta ordenança donat que "l'anterior estava obsoleta i contempla aquesta noves mesures", però va dubtar que pugui realitzar-se la vigilància policial tal com es planteja. D'altra banda, des del PP de Vinaròs, el seu portaveu Juan Bautista Juan també es va mostrar a favor del nou reglament, encara que va lamentar que s'hagués trigat tant temps a presentar-la.

Vinaròs demana al Consell ampliar l'oferta de cicles formatius

L'Ajuntament de Vinaròs ha aprovat per unanimitat sol·licitar a la Generalitat Valenciana l'ampliació de l'ofereix de cicles formatius de grau mitjà i superior en el municipi.

La moció, proposta per la secció jove Partit de Vinaròs Independent (PVI) va ser defensada per la portaveu d'aquest partit, Maria Dolores Miralles, apuntant que existeix una necessitat real de millorar aquesta oferta "en comptar tan sols amb 7 cicles formatius en la localitat, mentre que poblacions veïnes com Benicarló te 15 i Amposta un total de 21". Miralles va assenyalar sent Vinaròs capital comarcal "és penós que compti amb tan poca oferta formativa, la qual cosa fa que molts dels nostres joves hagin d'optar per canviar de residència o estudiar fora en poblacions veïnes". Per a Miralles "és necessari realitzar un estudi dels cicles formatius més demandats i que puguin tenir una sortida laboral". Per part de Acord Ciutadà, Lluis Batalla es va mostrar favorable a la moció, però va indicar que si es vol augmentar aquests cicles formatius ha d'anar lligat a l'augment del teixit productiu a Vinaròs. "Falten inversors, al·licients, beneficis fiscals perquè s'inverteixi, i si no aconseguim implementar aquestes qüestions, els joves seguiran sense poder treballar aquí. És necessari un esforç de totes els administracions per a incentivar la inversió", va assenyalar. Jordi Moliner, com a representant de Compromís, també va mostrar el seu suport a la moció, igual que el PSPV, que per part de la regidora d'Educació, Begoña López, va indicar que "les competències a nivell educatiu són de la Generalitat, que si li proposem ampliar aquesta oferta, haurà de fer un estudi sociolaboral per a constatar quins cicles tenen possibilitat d'una inserció laboral posterior". L'alcalde, Enric Pla, com a representant de Som Vinaròs, va voler matisar al PVI que Vinaròs te un ventall més ampli de cicles que ofereix, entre elles la formació professional de perruqueria. Quant a la moció, es va mostrar favorable a la seva aprovació, indicant que "la comarcalitat en aquest sentit és un aspecte important, i en educació això abasta diferents ciutats del nostre àmbit geogràfic". Finalment, el PP de Vinaròs en paraules del seu portaveu, Juan Amat, va dir que donaven suport a la moció, però va lamentar que no l'hagués presentat l'equip de govern. "Vinaròs necessita un nou impuls, i ampliar els possibilitats de formació dels vinarossencs és molt important", va concloure.

El PP exige al tripartito "una solución inmediata" a los problemas del nuevo parqué del pabellón polideportivo

El portavoz adjunto del PP de Vinaròs, Lluís Gandía, ha exigido al equipo de gobierno "una solución inmediata a los problemas que está causando el nuevo parqué del pabellón polideportivo y que es motivo de queja de todas las entidades deportivas". Gandía ha señalado que "los clubes que utilizan el pabellón ya vieron como en plena temporada no podían utilizar las instalaciones públicas por el cambio de parqué y ahora llevan semanas manifestando su descontento ante una pista que resbala y que pone en riesgo la integridad física de todos los que practican deporte".

Desde las filas populares su portavoz adjunto también ha afirmado que "la política de vender humo del tripartito supone que determinadas mejoras que llevan pidiendo los clubes desde hace meses y no tienen un coste elevado como pueden ser unas puertas dobles, mejorar el gimnasio o reactivar la cafetería no han sido escuchadas y ahora se comprueba como la mejora del parqué también es una chapuza a la que el tripartito debe dar una solución".

Gandía ha finalizado asegurando que "las entidades deportivas y clubes de Vinaròs tienen nuestro apoyo porque su trabajo es en beneficio de la ciudad y por ello exigimos una solución urgente al problema creado por el tripartito y que está perjudicando a centenares de deportistas de Vinaròs".

Vinaròs presenta la nova campanya de cursos i tallers Reinicia't per fomentar l'ocupació

La regidoria d'Ocupació i l'Agència de Desenvolupament Local (ADL) donen a conèixer el nou programa adreçat a millorar l'ocupabilitat de les persones aturades i l'emprenedoria als empresaris

L'Ajuntament de Vinaròs oferirà nous cursos i jornades gratuïtes, a través de l'Estratègia Provincial d'Ocupació de la Diputació, per tal de facilitar la incorporació en el mercat laboral de les persones aturades o bé ajudar als emprenedors a posar en marxa les seves idees empresarials.

La regidora de l'àrea, Maria Cano, ha destacat que "sobretot s'oferirà una formació adreçada a millorar les competències en matèria d'hostaleria i turisme, tenint en compte la gran importància que tenen els dos sectors a l'estiu". El primer curs serà "Anglés sector turístic" per millorar el domini de la llengua a l'hora de comunicar-se amb els estrangers, les classes es faran de l'11 al 18 de febrer amb un total de 30 hores i l'horari serà de 9:00h fins a les 14:00h. Serà imprescindible disposar del nivell A2 i les inscripcions es podran formalitzar fins al 4 de febrer.

La segona formació "Francés sector turístic" també tindrà com a objectiu millorar les competències en el domini de la llengua, en aquest cas la francesa. El curs també tindrà una durada de 30 hores i s'impartirà del 8 al 15 de març, amb horari de matí de 9:00h a 14:00h. Les inscripcions es podran realitzar fins a l'1 de març i també serà imprescindible tenir el certificat de nivell A2.

El tercer curs "Qualitat de servei i atenció al client en hostaleria", adreçat a millorar el tracte amb els comensals perquè puguen gaudir d'una experiència gastronòmica més gratificant, s'impartirà del 25 de març al 3 d'abril. Les inscripcions estaran obertes fins al 18 de març i l'horari serà 9:00h a 14:00h, amb un total de 40 hores. També dintre del sector de l'hostaleria s'oferirà la formació "Gestió de protocol en hostaleria i turisme" del 8 al 15 d'abril. La matricula es podrà formalitzar fins a l'1 d'abril i les classes seran de 9:00h a 14:00h, amb una durada total de 30 hores.

Per últim també s'oferiran cursos informàtics, el primer "Alfabetització informàtica" per aprendre a dominar els ordinadors i programes bàsics, s'impartirà del 6 al 15 de maig amb una durada de 40 hores. L'horari serà de 9:00h fins a les 14:00h i les inscripcions es podran fer fins al 29 d'abril. Per acabar també hi haurà el taller "Certificat digital per a la inserció sociolaboral", en aquest cas destinat a formar els alumnes perquè aprenguen a tramitar qualsevol gestió amb l'administració des de l'ordinador. El curs tindrà una durada de 12 hores i es farà del 20 al 22 de maig de 9:30h a 13:30h, les inscripcions es podran fer fins al 13 de maig.

La regidora Cano ha assenyalat que totes les matrícules s'han de realitzar a través d'Internet a l'adreça que apareix als flyers (bit.ly/REINICIAT), per més informació es poden adreçar a l'oficina ADL ubicada al carrer Sant Ramón.

Ocupació presenta 'Vinaròs Espai Treball'

La nova proposta de l'Ajuntament s'adreça als veïns aturats amb tallers de curta durada per facilitar la cerca de feina.

La regidora d'Ocupació, Maria Cano, ha presentat davant els mitjans de comunicació la nova proposta de l'Ajuntament, Vinaròs Espai Treball, per ajudar a les persones aturades de la localitat a cercar feina. La nova idea oferirà tallers de curta durada, 2,5 hores, per assessorar als veïns desocupats com realitzar un bon currículum o com buscar treball d'una forma més eficient a través d'Internet.

Cano ha detallat que "els cursets es faran tots els dijous de cada mes d'11:30h a 14:00h, des del febrer fins al juny, i estaran oberts a tota la ciutadania en situació d'atur interessada en millorar les seues capacitats per cercar feina". El primer taller anomenat "Fes-te el teu currículum" per crear una bona carta de presentació i experiència es farà el primer dijous de cada mes. El segon curset "Busca Treball per Internet I", per facilitar eines per a una cerca de feina més efectiva a través de la xarxa, es farà el segon dijous.

Pel que fa a la tercera formació, que s'oferirà el tercer dijous de cada mes, és "Certificats i tràmits en línia" per mostrar com es poden realitzar les tramitacions amb l'administració des de l'ordinador, mentre que el quart taller serà "Busca Treball per Internet II" es farà el darrer dijous de cada mes.

La regidora Cano ha insistit que les places són limitades i caldrà realitzar una inscripció prèvia a l'Agència de Desenvolupament Local (ADL) ubicada al carrer Sant Ramon. En aquest sentit, ha remarcat que es donarà preferència a les persones que estiguen inscrites a l'Agència de Col·locació de Vinaròs. Per més informació dels cursos que s'ofereixen es poden adreçar a l'ADL.

Obert el procés selectiu OBSEDI

Dintre del Pacte Territorial per l'Ocupació Maestrat Litoral, del que forma part l'Ajuntament, s'ha obert el termini per a la contractació de personal per a una nova edició del programa "Obsedi" destinant a millorar la dinamització del mercat de treball. En aquesta edició Benicarló serà l'encarregat de gestionar les incorporacions que són: coordinador, orientador laboral, prospector laboral, community mànager, formador/monitor en alfabetització digital, formador/monitor en competències clau per al treball i tècnic administratiu. En total s'ha concedit una subvenció de 235.909€ per al projecte "Obsedi" que recordem treballa en quatre àrees principals l'evolució dels sectors econòmics del territori, prospectiva i identificació de nous nínxols d'ocupació, identificació de les necessitats de capacitació i formació del teixit econòmic, caracterització i identificació de les necessitats per a la millora de l'ocupabilitat dels col·lectius amb majors dificultats i seguiment de la qualitat de l'ocupació creada. Totes les bases es poden consultar a la pàgina web de l'Ajuntament de Benicarló i les sol·licituds es podran presentar per registre d'entrada del mateix Consistori fins a l'1 de febrer.

Acord Ciutadà dóna suport al nou projecte de Residència que s'ha aprovat per plenari per les millores introduïdes

Acord Ciutadà ha valorat que el projecte modificat que es presenta per a la construcció de la residència de la tercera edat té moltes millors prestacions respecte al projecte anterior aprovat pel que fa a nombre d'usuaris, nombre d'habitacions dobles, nombre d'habitacions individuals, pressupost d'execució, i superfície construïda, així com pel que fa a amplada dels passadissos, etc., ajustant-la a la normativa actual.

Segons ha indicat el seu portaveu, Lluis Batalla, "el mateix promotor, part molt interessada en l'òptim funcionament de la Residència, assenyala qüestions millorables respecte el projecte original que ara sí s'observaran , la qual cosa és una millora sensible. Es creen grans espais que permeten un millor control visual i d'orientació d'entrada a les habitacions per aconseguir una major satisfacció dels usuaris. La creació d'aquests espais centrals permet, al mateix temps, la realització d'activitats en grup, evitant l'aïllament dels usuaris". ACORD CIUTADÀ ,per raons laborals, no va poder estar present al plenari en que es va aprovar dita modificaciópels pèls i a punt de tocar la campana.

Turisme fa un balanç positiu de la seva estada a FITUR

La mostra ha servit per donar a conèixer els principals atractius de la localitat i rebre el reconeixement del Sistema Integral de Qualitat Turística en Destí (SICTED) que atorga la Secretaria d'Estat de Turisme

Vinaròs ha participat un any més en la Fira Internacional de Turisme de Madrid (Fitur) per mostrar als professionals del sector i públic en general tots els encants que pot oferir el municipi, des de la millor gastronomia mediterrània o patrimoni històric únic, fins a festes tan importants com el Carnaval. Així mateix l'estada a la fira també va ser una bona oportunitat per seguir apostant per un turisme de qualitat i una oferta que s'adapte a tots tipus de visitants. En aquest sentit, cal destacar que Vinaròs va participar en la presentació de les Rutes Turístiques Inclusives de la Comunitat Valenciana, amb un recorregut propi anomenat "Ruta del Llagostí". D'altra banda, el municipi també va formar part de la presentació del producte Pesca Turisme Comunitat Valenciana, una experiència única a Vinaròs perquè els visitants per un dia puguen ser mariners, incloent a més durant l'acte la degustació del millor producte marítim a través d'una demostració gastronòmica, organitzada per Turisme Comunitat Valenciana, que va sorprendre als assistents. El Carnaval de Vinaròs també va formar part important de la promoció de la ciutat amb la projecció d'un vídeo amb les imatges més espectaculars de la festa i una rua per l'estant de la Comunitat Valenciana al ritme de la batucada d'ESMUVI, que també va comptar amb la seva reina i el rei de la comparsa Els Povals "Portu" que van encisar a tots els assistents a la fira. Un dels moments més importants de Fitur va ser el lliurament del distintiu SICTED a l'estant de Turespaña, reconeixent Vinaròs com una de les 163 destinacions en tot l'Estat espanyol en ser distingida amb aquest segell d'excel·lència turística, gràcies a l'esforç que s'ha fet en el darrer any per aconseguir implantar uns serveis de qualitat per als visitants. Una fita que només han assolit dos municipis de la Comunitat Valenciana en 2018. El regidor de Turisme, Domènec Fontanet, ha destacat que també es va mantenir una reunió amb a Xarxa de Destinacions Intel·ligents de la Comunitat Valenciana i es va participar de forma activa en l'Assemblea de Saborea Espanya. Tot amb l'objectiu de donar a conèixer tot el que pot oferir Vinaròs als visitants i sobretot per continuar fent de la ciutat una destinació de qualitat, referent a la Comunitat Valenciana.

El PP lamenta la "nula" repercusión de Vinaròs en FITUR

La portavoz adjunta del PP en el Ayuntamiento de Vinaròs, Carla Miralles, ha lamentado "la pasividad del tripartito de Som Vinaròs, PSPV-PSOE y Compromís con un sector tan importante como es el turismo tras comprobar la nula repercusión e información que se ha trasmitido en FITUR, la feria de turismo de Madrid".

Según Miralles "el tripartito dispone de dos empresas destinadas a la publicidad y propaganda, una para el Ayuntamiento y otra contratada a dedo en exclusiva para el área de turismo y que cuestan más de 40.000 euros anuales a los vinarocenses y pese a ello la información sobre FITUR ha sido muy escasa".

Desde las filas populares también se ha señalado que "la promoción de Vinaròs en los diferentes medios ha sido inexistente, al igual como el seguimiento de la feria, y hasta el momento ninguno de los perfiles oficiales en las redes sociales como Facebook, Instagram o Twitter han ofrecido información alguna sobre FITUR".

Miralles concluyó que "desde el inicio de la legislatura el tripartito ha abandonado el sector turístico, nunca lo ha considerado una prioridad cuando es un sector clave para la economía local y todo ello ha provocado que se pierdan oportunidades turísticas y de creación de empleo y riqueza, una situación que no puede continuar".

Acord Ciutadà acusa al PSPV d'haver ajudat "a que la tortura dels bous continue a Vinaròs"

ACORD CIUTADÀ de Vinaròs ha acusat al PSPV, que va votar en contra de la moció per declarar Vinaròs ciutat antitaurina, d'haver facilitat que "la tortura dels bous continue a Vinaròs".

Per al portaveu d'Acord Ciutadà la votació dels socialistes "no sorprèn puixque PP i PSOE són políticament siamesos". No obstant això, va acusar al PSPV "d'autoproclamar coses que no és: no és socialista, no és obrer, i ni tan sols és un partit, ja que només l'importa el màrqueting electoral". Segons Batalla "perdre els vots de les penyes taurines pot ser dramàtic per a aquells que volen seguir en política perquè no tenen cap lloc més on anar a treballar. Ho entenem però no ho compartim: els queden pocs llocs on agafar-se".

A més, va lamentar que durant el debat de la moció antitaurina "el PSPV inclús va apel.lar a sentències del Tribunal Constitucional, i a diferents resolucions que prohibien prohibir els bous", un fet que demostra segons Batalla que "la jove generació de polítics que presentava el PSOE a 2015 ha après ràpid a ser una retrògrada generació".

"Obliden allò que no els interessa. Com per exemple que el mateix Reglament d'ús de la plaça de bous de Vinaròs, de propietat municipal , es pot canviar, i el pot canviar l'Ajuntament; com el mateix reglament afirma les corregudes de bous estaran supeditades a que no haja actes programats a la plaça en aquelles dates. Poden prohibir els bous però ningú pot que no és possible no fer-les. Senzillament patim regidors sense idees, i la manca d'idees porta al cinisme, com així es va mostrar", ha conclòs.

El Gobierno prepara una propuesta para desmantelar definitivamente el Castor "en las próximas semanas"

La ministra para la Transición Ecológica, Teresa Ribera, ha dicho este martes que el compromiso del Gobierno respecto al almacén de gas Castor, situado frente a la costa de Vinaròs, es facilitar la mejor opción posible para su clausura definitiva y que se trabaja en una propuesta para llevarla al Consejo de Ministros en próximas semanas.

Ribera, que ha comparecido este martes en comisión en el Senado, ha explicado que el Ministerio ha puesto en marcha una evaluación para conocer la situación del almacenamiento, hibernado desde 2013 tras registrarse movimientos sísmicos en la costa frente a la que se encuentra la instalación cuando se empezó a inyectar gas en el almacén subterráneo marino.

Ha señalado que, a día de hoy, la solución técnica más adecuado es el sellado definitivo de los pozos de la instalación, actualmente aislada de la red de gasoductos y con su yacimiento sellado, sin que se hagan inyecciones ni extracciones de gas.

Ribera ha dicho que la situación actual del almacenamiento es de seguridad, sin que se haya registrado ninguna actividad sísmica desde que se hibernó la instalación.

Ha argumentado que la clausura definitiva del almacén es la mejor desde el punto de vista económico, pues cada cuatro años hay que reponer los tapones mecánicos que sellan los pozos.

La ministra ha dicho que los actuales tapones "no pueden prolongarse por mucho tiempo" y se debe adoptar una solución que "sólo puede estar orientada a la clausura" del almacén de gas Castor.

Ha señalado que nuevas soluciones temporales sólo implicarían "costes difícilmente justificables" y ha manifestado que la decisión del Gobierno es actuar para no incurrir en costes adicionales.

Ribera ha añadido que la instalación no es necesaria para el sistema gasista ni en el corto, ni en el medio ni en el largo plazo y ha añadido que en una planificación energética en estos momentos Castor no estaría incluido "ni justificado", según informa Efe.

Ha explicado que la solución para Castor consistirá en el sellado y abandono de los pozos y aislar el yacimiento para evitar fugas de fluido.

Los tapones metálicos temporales se retirarían y se procedería a la limpieza de las tuberías, ha explicado la ministra.

Enric Pla: "És una notícia molt positiva"

L'alcalde de Vinaròs, Enric Pla, s'ha mostrat molt satisfet per l'anunci de la ministra de Transició Ecològica del Govern Central, Teresa Ribera, que ha anunciat el segellament definitiu del projecte Castor. Pla ha qualificat la notícia de molt positiva, destacant que "amb aquesta decisió es consuma una de les fallides més importants de la política energètica dels últims anys a l'Estat". L'alcalde ha afegit que amb el segellament de la plataforma ara cal fer el següent pas que és el desmantellament definitiu de tota la infraestructura, tenint en compte que segons els estudis realitzats el projecte Castor no té cap rendibilitat econòmica i ni tècnica. En aquest sentit, Pla assenyalava que "des del Col·legi de Geòlegs de Catalunya es va assegurar, durant la Comissió d'Investigació del projecte Castor, que el desmantellament de la plataforma no ha de suposar cap risc sísmic si es fa de manera rigorosa".

Per acabar Pla comentava que és important no desqualificar els usos correctes que es pot fer del subsòl, sempre i quan es respecten els estudis i informes corresponents, insistint que ara després de l'anunci del Govern i dels documents del Col·legi de Geòlegs de Catalunya s'ha de fer el desmantellament de la plataforma enfront de la costa de Vinaròs.

Navarrete lamenta que la ministra seguisca sense concretar el calendari per al desmantellament definitiu del Castor

El senador castellonenc es pregunta "com pot ser que ara ja no siga necessari aquest projecte, quan fa una dècada era urgent, estratègic i prioritari"

El senador de Compromís per Castelló, Jordi Navarrete, ha criticat que la ministra per a la Transició Ecològica, Teresa Ribera, no concrete dates per iniciar el desmantellament de les plantes terrestre i offshore vinculades al projecte energètic Castor.

La ministra ha sostingut l'informe del MIT per defensar la clausura de la planta i segellat definitiu del magatzem "però ho ha fet parlant de màxima velocitat, setmanes i terminis curts per elevar el desmantellament al Consell de Ministres, però sense posar terminis i sense assumir el més mínim penediment, compensar o demanar disculpes als afectats per la mala gestió duta a terme des de l'administració".

Per Navarrete són especialment greus del despropòsit que ha suposat l'execució del projecte les afirmacions que "poden existir terratrèmols superiors als fins ara detectats" o que indiqui ara que "el Castor no cal", quan fa escassos anys "veniena la ciutadania la seua prioritat i urgent necessitat com a magatzem estratègic per al país que podria subministrar al país durant 50 dies en casos de necessitat o problemes en el subministrament gasista".

Segons el senador si la demanda actual de gas és de 350 terawatts-hora (TWh) i queda molt lluny dels màxims històrics i l'evolució no justificaria hui el pagament de 1.500 milions d'euros, "ens preguntem com poden fer-se obres d'aquesta magnitud tan a la lleugera una obra que deixaria de ser necessària en pocs anys i el cost s'ha revertit als consumidors tot i ser un fiasco, quan els culpables d'això s'han anat de rosetes amb l'aquiescència de l'administració dels últims governs".

Malgrat tot "per a la coalició l'anunci és un pas positiu i estarem atents perquè les pretensions dels afectats i veïns es complisquen com més aviat millor". Finalment Navarrete ha apressat el Govern a emprendre de forma urgent el segellat definitiu dels pous i els contractes que venim reclamant insistentment als últims governs de PP i PSOE via esmenes als Pressupostos Generals de l'Estat per desmantellar com més aviat amb seguretat aquesta infraestructura, revertir-la al seu estat inicial amb totes les garanties i que deixe de suposar un perill per al territori.

El Hospital de Vinaròs instala esterilizadores a vapor de última generación para incrementar la seguridad quirúrgica

El centro hospitalario ha modernizado las instalaciones de esta unidad y ha renovado el equipamiento que tenía más de 25 años de antigüedad

El Hospital comarcal de Vinaròs ha instalado un nuevo esterilizador a vapor de última generación con lo que concluye la renovación y modernización de las instalaciones y equipamiento de la Unidad de Esterilización del centro, que arrastraba carencias en infraestructuras y una obsolescencia tecnológica superior a los 25 años.

Este nuevo equipo supone el tercer esterilizador de última generación con el que se dota a esta Unidad, tras la adquisición en el año 2017 de otros dos equipos y la compra de diverso material, como carros de carga y descarga y guantes especiales de manipulación a altas temperaturas.

La modernización de la Unidad de Esterilización posibilita triplicar, en el mismo periodo de tiempo, la capacidad de esterilización de material destinado tanto al área quirúrgica del Hospital como a otros servicios asistenciales que requieren también de componentes estériles para la atención diaria.

Proceso más ágil, eficiente, seguro y sostenible

Además, la renovación tecnológica permite incrementar de manera notable la seguridad quirúrgica del paciente al disminuir el riesgo de posibles efectos adversos asociados al uso de equipamientos obsoletos, acorta los tiempos de esterilización, triplica la capacidad en cada carga y contribuye a la sostenibilidad medioambiental.

La remodelación de la Unidad de Esterilización del Hospital comarcal de Vinaròs ha contado también con la ejecución de una serie de reformas como la construcción de una ventana guillotina para comunicar la zona sucia (a la que llega el material contaminado por su uso en quirófano) con la zona limpia (en la que se lava el material y después se esteriliza), de modo que se evita el paso de un lugar a otro por el pasillo exterior, agilizando el proceso y dotándolo de mayor seguridad.

El nuevo equipamiento se completa con carros hidráulicos para carga y descarga de los esterilizadores, guantes de fibra especial que soportan temperaturas superiores a los 135ºC, nivel al que sale el material descontaminado, y otros útiles.

Los nuevos equipos cuentan con contenedores de gran tamaño, sistemas de control más potentes, pantallas táctiles, mejor eficiencia de consumo tanto de agua como de energía y menús de navegación intuitivos.

El Partit de Vinaròs Independent lamenta l'estat del Jaciment del Puig

Des del Partit de Vinaròs Independent s'ha criticat "l'estat d'abandonament del jaciment iber del Puig de la Misericordia" i ha acusat a l'equip de govern de "mig adecentar-lo de cara a la galeria per a la festivitat de Sant Antoni i Sant Sebastià".

Després del fort aiguat del dia 19 d'octubre va caure mur d'una de les habitacions que van ser excavades aquest passat estiu, i poc després en va caure un altre, per la qual cosa des del PVI s'ha indicat que "no s'ha de tirar per la borda el treball dels arqueòlegs durant 6 estius a causa de la deixadesa de l'equip de govern, però si continua la seva inacció, aniran caient una paret rere l'altra cada vegada que tinguem fortes pluges, com si d'un dòmino es tractés".

També diuen els independents que el jaciment "ha estat desprotegit davant l'expoli d'alguns curiosos que al no tenir un vallat en condicions muntàven a la part més alta del jaciment per emportar-se un tros de ceràmica com a record, la qual cosa està penada, o per obtenir una simple fotografía".

El PVI demana a l'Ajuntament que es faça algun tipus de coberta lleugera com la de la necròpolis paleocristiana de Tarragona, per evitar més desperfectes i al mateix consistori a fer pressió junt a Diputació per a ficar un vallat de qualitat.

Los sindicatos califican de nefasta la gestión del equipo de gobierno con la Policía Local y exigen su dimisión

Los sindicatos SPPLB, SIPOL y CSIF han calificado de "pasiva" y "nefasta" la gestión del alcalde, Enric Pla, hacia la policía local y el resto de trabajadores municipales y han exigido la dimisión del primer edil y todo el equipo de gobierno.

La totalidad de los sindicatos con representación en el seno de la Policía Local de Vinaròs, han podido comprobar, según señalan en un comunicado, "como se ha intentado llegar a acuerdos con el primer edil, pero a pesar de las numerosas reuniones mantenidas, y como consecuencia de su inflexibilidad y talante dictatorial, no hemos conseguido llegar a acordar prácticamente nada, demostrando su incapacidad durante estos cuatro años de legislatura junto a su brazo derecho, el Concejal de Recursos Humanos, David Adell, que lleva estudiando las diversas propuestas realizadas por los sindicatos en Mesa General de Negociación desde que tomó posesión como concejal".

Los sindicatos aseguran que "hemos podido comprobar que la vara de medir a la hora de repartir el parné no es la misma para todos, puesto que a pesar de que los Policías Locales de Vinaròs se encuentran en el ranking de los peor pagados de la Comunitat Valenciana, al igual que otros puestos de trabajo del Ayuntamiento, el equipo de gobierno actual no ha sido capaz de ponerse de acuerdo, para mejorar las condiciones laborales de la mayoría de los trabajadores municipales ni tan siquiera equiparando sus complementos de destino para que no existan discriminaciones laborales, excepto para los funcionarios habilitados de carácter nacional, existiendo en la propuesta de plantilla de personal y Relación de Puestos de Trabajo del Ayuntamiento de Vinaròs para el año 2019, cuatro puestos de trabajo que se encuentran dotados con más de 70.000 euros anuales de retribución, y para más "*inri*" el puesto de Viceinterventor no se encuentra cubierto por nadie, y en vez de amortizarlo, el equipo de gobierno decide proponer la amortización de dos plazas de agente de Policía Local, Cuerpo de seguridad que se encuentra bajo mínimos". De hecho, indican, para la Fiesta local de San Sebastián en el turno de noche solo había dos patrullas de Policía Local trabajando.

Los sindicatos concluyen que "viendo el pasotismo manifiesto hacia la Policía Local del Sr. Enric Pla durante la legislatura, y que sus socios del equipo de gobierno tampoco parece que les importe mucho, y hasta la fecha nadie ha puesto orden en este desaguisado, solicitamos públicamente la dimisión del Sr. Alcalde y su equipo de gobierno por incompetentes".

QUÉ COMER PARA COMER BIEN

Cap. 19

Conciliación alimentaria

La semana anterior hablamos de los niños cómo adaptar los menús del comedor a la cena de casa. La alimentación de los niños es la que más influye en la alimentación de toda la familia. Pero además, hay adaptarse a todas las circunstancias de todos, sobretodo por el trabajo.

Hoy hablaremos de cómo "conciliar" la alimentación de toda la familia.

Muchas veces escucho: "cenamos salchichas frankfurt y patatas fritas por los niños"; "comemos pescado rebozado por los niños". No lo entiendo. ¿Qué quiere decir por ellos? ¿Qué si no es esto no comen? ¿o es como un pequeño "premio" porque comen comidas poco sabrosas el resto de días?. Entiendo que los padres si no fuera por los niños no comerían así. Mi pregunta es: " Si para ti no lo ves saludable y no lo comerías, ¿por qué se lo das a tus hijos?". Otra cosa es que el niño le cueste comer en general. Entonces hay que cargarse de paciencia y buscar el motivo (a veces ocurre porque el niño le esta prestando atención a otra cosa y comer no le interesa).

¿Cómo adaptar la alimentación de los padres a los niños? No hay que adaptar nada. La alimentación de los padres es adecuada para los niños sin hacer ninguna adaptación, una vez se ha acabado la alimentación complementaria.

Si el trabajo impide tener tiempo para poder preparar la comida, lo mejor es cocinar a gran escala un día que se tenga tiempo y tener un buen fondo de armario (o nevera). Lo ideal es elegir un día para cocinar. Te doy ideas: enciende el horno y pon todas las verduras que se te pueda ocurrir, así tendrás variedad de guarnición para la semana. Aprovecha para hacer patata al horno que, como expliqué en artículos anteriores, una vez enfriado se convierte en un excelente prebiótico. Cocina un caldo o una crema de verduras en cantidades industriales que incluso se puede congelar. Hierve pasta integral, arroz, quinoa o cualquier cereal para también tenerlo como guarnición toda la semana. En la despensa no pueden faltar conservas de legumbres o verduras, latas de atún al natural, algún vasito de arroz integral o quinoa; queso fresco, huevos…

Si trabajas por turnos amolda las comidas habituales a esos horarios. Si trabajas de 14 a 22: al levantarse realizar el desayuno, a las 12:30 la comida principal, sobre las 16 un tentempié y sobre las 19 otro, después de la jornada, a las 22:30-23:00 una cena ligera. Si el turno es de noche: una vez finalizada la jornada y antes de acostarse realizar una toma, comer a las 14, cenar a las 20:30 y realizar un tentempié a las 23:00 y otro a las 03:00. Esto es una opción pero no es la única, cada persona tiene sus preferencias.

Si además realizas deporte de forma habitual aumenta la ración de alimentos ricos en carbohidratos (como la patata, arroz, pasta, quinoa…) de la comida o la cena para rellenar los depósitos de glucógeno, pero eso ya no será problema después de este artículo, ¿a qué no?

Carla Escuder Marcos, Dietista-Nutricionista

A la memoria de Ramón Juanola Molist

Juan Chaler

El pasado día 21 de octubre en el Hospital de Vinarós falleció Ramón Juanola Molist. La familia Juanola fue titular de la Plaza de toros de Vinaròs hasta el momento de la compra, el 9-6-1990, por parte del Ayuntamiento de Vinarós. La viuda de Juanola, Dª. Maria fue titular desde el fallecimiento de su esposo, y mantuvo la propiedad de la plaza durante 21 años, rechazando toda oferta inmobilaria. En el año 1949 cuando llegó a Vinarós el industrial procedente de Barcelona, Juan Juanola Juanola, la plaza pasaba por momentos angustiosos de crisis de supervivencia por la conservación, ya que fue yendo a menos durante los últimos lustros. Mejor cariz tomaba de la mano de la familia Juanola, La favorable disponibilidad económica de la familia Juanola permitió, con empuje y el el paso de los años, organizar espectáculos taurinos en las plazas de Gerona, Figueras, Olot, Ciudadela y Vinaròs. Hasta llegaron a negociar llevar la Monumeltal de Bardelona, según me manisfestaba el amigo Ranón el año 2001. Queda nuestro reconocimiento y gratitud por la reparación de la plaza de los destrozos sufridos de muchos años. Y, siempre quedará en el recuerdo, amigo Ramón tantas jornadas de tenis compartidas entre tantos compañeros. Nuestra condolencia a la familia. Descanse en paz

El gran jugador de pilota valenciana José Jorge Mezquita, de Vila-real, ha estat al CEIP Assumpció de Vinaròs oferint una xerrada i una classe pràctica als alumnes per aprendre una mica més el nostre esport autotòcton. E.Fonollosa

L'estudi de dansa de la coneguda ballarina de Vinaròs Marta Martínez ha estrenat aquest divendres 25 de gener un flamant nou local, situat al carrer Santa Magdalena, on estava abans la penya del València C.F.

Celebración de la festividad de San Sebastián en nuestra ciudad

Salvador Quinzá Macip

El pasado domingo día 27 de enero, se celebraba en nuestra ciudad la celebración de San Sebastián, a la cual nosotros decimos entrañablemente "San Sebastianet".

Misa

A las 18 horas se celebraba una misa solemne en la Arciprestal de La Asunción de nuestra ciudad, oficiada por mossèn Emilio Vinaixa, y concelebrada por mossèn Criatóbal Zurita, Florencio Albero y Antonio Sesé sacerdote nacido en nuestra ciudad de Vinaròs. La "Coral García Julbe" acompañó en sus cantos la celebración, dirigidos por Rossend Aymí i Escolà, y acompañados al órgano por Enric Melià i Fortuna. Nos interpretaron las siguientes piezas:

-Gloria Laus……mossèn Vicente Garcia Julbe
-Kirye…….Gabriel Fauré
-Alleluia Cantate Domino…….Cants de Taizé
-Em dones força……R. Lovland arre. Roger Emerson
-Santus……Gabriel Fauré
-Pater Noster…….Rismski-Korsakov Adap. Estrada
-Adoro te devote……Richard Wagner

La pieza "Alleluia Cantate Domino quiso estrenarla la coral para esta celebración.

Finalizada la misa se procedió a formar la procesión.

Procesión

Contra viento y marea

A la salida de la misa tuvimos un tiempo adverso, que si no llovió, las rachas de viento hicieron peligrar la enorme bandera roja de San Sebastián y la de "La Alianza". El orden procesional fue el siguiente: Cruz procesional, bandera de San Sebastián, peaña portada por los costaleros de la "Cofradía del paso de San Pedro" a hombros, clero, camareras de San Sebastián, Cofradía de San Sebastián y de la Virgen de la Misericordia, pueblo, y cerraba la procesión nuestra banda de música de la Societat Musical "La Alianza" dirigidos por su director José Ramón Renovell Renovell.

El recorrido fue el siguiente: Plaza Parroquial, Plaza Jovellar, C/. Socorro, Plaza San Antonio hacia el paseo. Nuevamente se fue por el paseo hasta llegar a la confluencia de la C/. Mayor, C/. Mayor y finalizaba en la Plaza Parroquial.

En la parada en el paseo, el niño Pau Bas Sarrió, nos recitaba una bonita poesía en los idiomas castellano y valenciano, siendo muy aplaudido al finalizar. Seguidamente como cada año, mossèn Emilio bajaba con la reliquia al borde del mar, para realizar la bendición al mar. Se retomaba de nuevo la procesión hasta llegar a La Arciprestal, donde con los cantos de costumbre, el "Himne a Sant Sebastià" y los "gozos", mientras se veneraba la reliquia, finalizaba la celebración de esta festividad tan entrañable en nuestra ciudad de Vinaròs.

Mención especial se merecen los costaleros de "San Pedro", cuyo Hermano Mayor Pedro Diaz estuvo portando la imagen de San Sebastián. Su capataz fue José Antonio Plaza. Si bien el pasado domingo no tuvieron ningún problema, este con el fuerte viento, fue muy difícil portar la peaña con el santo. Nuestro agradecimiento a su esfuerzo.

¡Visca Sant Sebastianet!

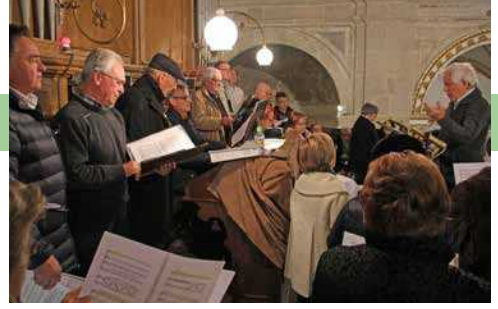
Coral García Julbe

Salida de la procesión

Autoridades

Pau Bas Sarrió

Sociedad Musical La Alianza

Bendición en el mar

Veneración de la reliquia

Costaleros-San Pedro

INFO NORD
TELEVISIÓ COMARCAL
MAESTRAT - PORTS - TERRES DE L´ EBRE
LA DEL PUNT BLAU!

El Punt d'Atenció a la igualtat i la diversitat LGTBI (PAID-LGTBI) de Vinaròs

El Punt d'Atenció a la igualtat i la diversitat LGTBI (PAID-LGTBI) de Vinaròs és un recurs comunitari gratuït i gestionat per persones voluntàries de l'entitat Castelló LGTBI, de forma altruista, per atendre a la ciutadania LGTBI en general i en particular a persones que visquin, hagin viscut o estiguin en risc de viure discriminacions o violència per raó de l'orientació sexual, la identitat de gènere o l'expressió de gènere, amb la finalitat de donar respostes adequades, àgils, properes i coordinades a les seves necessitats. La informació, l'atenció i l'assessorament s'ofereix en un espai públic, d'accés directe obert a la comunitat, però que garanteix la discreció desitjada en l'atenció. També es constitueix en punt de trobada de la comunitat LGTBI que viu a la comarca del Baix Maestrat i les seves famílies i amistats.

S'ofereix informació sobre totes les qüestions vinculades amb les persones i els recursos LGTBI, ja sigui per temes personals, professionals o formatius i assessorem i/o derivem a recursos LGTBI o altres recursos especialitzats quan és necessari.

Ens comprometem en totes aquelles situacions en què no hi ha un tractament igualitari per manca de coneixement inicialment. Aquest tipus d'incidències ens permeten apropar-nos als Serveis en què s'han produït les incidències i treballem conjuntament per evitar que es repeteixin en el futur.

Treballem també per l'erradicació de l'homofòbia, la bifòbia i la transfòbia, amb la finalitat d'anar construint una ciutat lliure de discriminacions, més oberta, diversa, respectuosa i igualitària.

Malauradament, la LGTBIfòbia encara és molt present a diferents àmbits de la

societat i per això, recollim i acompanyem en situacions on s'està vulnerant clarament els drets de les persones LGTBI, per mitjà d'una discriminació directa o indirecta, on cal fer una acció contundent al respecte, sempre amb el consentiment de la persona afectada, posant en marxa les mesures legals necessàries per a posar fi a aquesta situació de discriminació i restablir els drets de la persona.

PAID-LGTBI Vinaròs, espai d'atenció i de relació	
Mercat municipal de Vinaròs, junt Espai Gastronòmic	Tel. 644013153 / vinaros@castellolgtbi.es / castellolgtbi.es
Dia d'obertura i horari d'atenció personal: primer dissabte de mes entre les 10 i les 13h	
Persona referent: Àngel-Joan Ros	
Serveis que s'ofereixen:	
• Informació i acompanyament	• Promoció de la salut sexual
• Punt de trobada per la comunitat LGTBI i per les seues famílies i amistats	• Divulgació de materials per la igualtat i de sensibilització contra la LGTBIfòbia.
• Recepció d'incidències per discriminació en els àmbits social, laboral, escolar o sanitari	• Informació i derivació a altres recursos disponibles, tant interns com externs
• Canvi de nom a la targeta sanitària	• Realització de la prova ràpida de detecció de l'VIH

C a l ç o t a d a
Penya Barça
DOMINGO DÍA 10 FEBRERO

En la Plaza enfrente de Penya
Venta de Tiquest. En el Bar De la Peña
horario de 9 a. 17
Socios 3 Euros, Un Acompañante por Socio 3 Euros.
No Socios 10 Euros.
Os esperamos

L'estació d'esquí de Valdelinares, a Terol, és escollit per diverses famílies i grups d'amics de Vinaròs i comarca per anar a practicar el seu esport favorit

Vinaròs inicia la adecuación de los terrenos para la gala de reinas del carnaval

El Ayuntamiento de Vinaròs ha iniciado las obras de adecuación y nivelación de los terrenos donde está previsto celebrar la gala de reinas del carnaval, el próximo 23 de febrero.

Hay que recordar que este año se cambia de ubicación el evento, al estar próximas las obras de construcción del colegio Jaume I en la parcela del antiguo campo de fútbol del Cervol, donde se ha celebrado en los últimos años. Los nuevos terrenos se situan en la parte sur del municipio, cerca de la plaza de toros, en una parcela propiedad de la empresa Brial Vinaròs Plaza, con la que se llegó a un acuerdo para su cesión. Se trata de una parcela de la parte sur de la calle Sant Francesc y que desde el Ayuntamiento y la Comisión Organizadora del Carnaval (COC) se valora que sean de forma rectangular y con una superficie prácticamente idéntica en tamaño a la del antiguo campo de fútbol del Cervol. El Ayuntamiento ha considerado que la ubicación es buena por su fácil acceso, ya que está situada al lado de una amplia avenida, y dispone de plazas de estacionamiento a su alrededor. Otra ventaja es su proximidad con la plaza de toros, lo que permitiría utilizar el coso taurino como hospital de campaña o lugar de acopio de material.

El carnaval de Vinaròs, que se celebrará del 16 de febrero al 4 de marzo, tiene este año la China como temática principal. El vinarocense Marc Méndez Viver será el pregonero, el presentador de la gala de reinas el actor local Anthony Senén y las comparsas decidieron que los desfiles del último fin de semana sean en circuito cerrado. Otra de las novedades es la actuación de los grupos musicales Los Rebeldes, Danza Invisible y 'Dragon Rapide, que' el próximo 24 de febrero en el escenario que acogerá el día anterior la gran gala de las reinas.

La periodista Belén García Cantavella presentará la gala de reinas del carnaval

La periodista Belén García Cantavella acompañará al actor vinarocense Anthony Senén para presentar la gala de reinas del Carnaval de Vinaròs, evento que se celebrará el próximo 23 de febrero. Actualmente, Belén García trabaja como reportera del programa "Terra Viva" de À Punt y es redactora y guionista de edición del programa 'Family dúo" de esta misma televisión autonómica. En el ámbito televisivo fue también reportera del programa "En connexió" y ha presentado programas como "Sumari obert" también en Canal 9 o los deportes del informativo 24.2 de Punt2.

En radio ha sido presentadora del programa Hoy por Hoy Castellón, locutora de informativos Hora 14 y Hora 20 y presentadora del programa "A vivir que son dos días", de Cadena SER.

Fallece el abogado y escritor Luis Balada Ortega

Luis Balada Ortega, abogado laboralista de Vinaròs y escritor, hijo del exalcalde Francisco José Balada (1963-1971) y hermano del que fue también primer edil vinarocense Javier Balada (2003-2007), falleció la tarde del lunes a los 71 años de edad. El sepelio se celebró en la tarde de ayer en la iglesia Santa Magdalena de Vinaròs. Balada formó parte de la Asamblea Constituyente y del Comité Ejecutivo Provincial del CDS de Castelló que se celebró en La Pérgola con la asistencia de Adolfo Suárez. Tras licenciarse en derecho en Granada, fue abogado laboralista a principios de los años 80 en Comisiones Obreras. Fue militante del PCPV-PCE y concejal de Alzira en 1979, periodo en que ETA secuestró al empresario Luis Suñer y el propio Balada se ofreció como rehén dado el delicado estado de salud de Suñer.

A finales de los 90 volvió a su ciudad natal, Vinaròs, donde siguió ejerciendo su profesión. Desde el 2011 se dedicó a su faceta de escritor, publicando 16 obras.

On/Off Solution

L'alumnat d'imatge i so de l'IES José Vilaplana de Vinaròs hem creat un curtmetratge amb l'objectiu de poder presentar-nos al concurs «Participa Méliès» organitzat per l'Obra Social «La Caixa».

Les bases del concurs establien que el vídeo fora original, amb una duració màxima de tres minuts, mut i amb algun dels efectes que va inventar Méliès.

En la realització del curtmetratge han participat alumnes de diferents cursos, a més de professors i professores, tant en les funcions d'actuació com d'imatge i perruqueria i disseny del cartell.

Què hem après amb aquest concurs? En primer lloc, el treball en equip ha sigut una part molt important a l'hora d'organitzar-nos: hem hagut d'escoltar les idees dels nostres companys/es i arribar a acords. A més, hem ficat a prova les nostres habilitats com a organitzadors/es i directors/es del curtmetratge, així com hem millorat els nostres coneixements i habilitats tecnològiques, introduint-nos directament al món del cinema. D'altra banda, amb tot el treball realitzat, valorem l'esforç que suposa a les persones que es dediquen a la realització de curtmetratges i pel·lícules. Finalment, hem pogut passar una bona estona aprenent coses noves i sentint-nos orgullosos i orgulloses del resultat obtingut, tot i que el material del que disposem és limitat.

Amb això, us agrairíem que votareu el nostre vídeo en el següent enllaç: https://www.participamelies.com/videos/on-off-solution/ per ajudar-nos a guanyar el concurs.

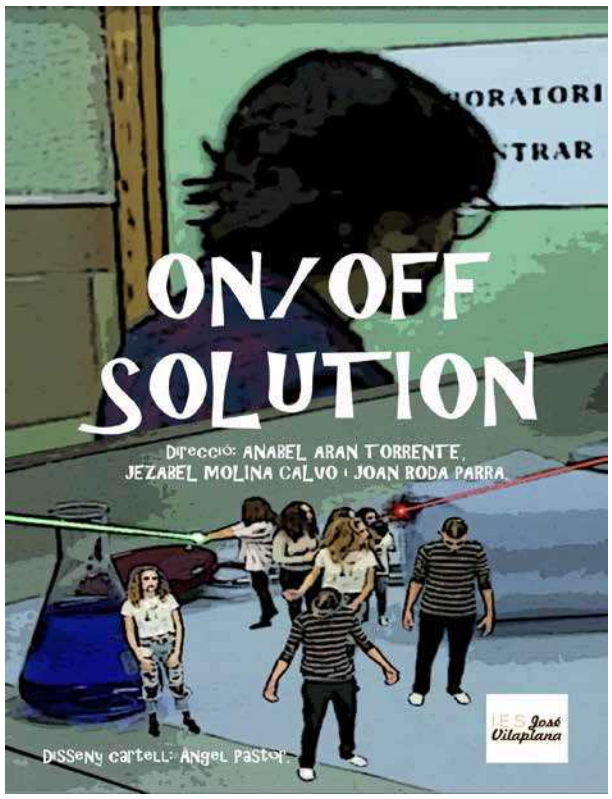

El centro de salud de Vinaròs se somete a una restauración de pintura interior y exterior

Los trabajos han consistido en la reparación de parámetros, masillado y pintado de las paredes internas y del patio

El centro de salud de Vinaròs se ha sometido a una restauración de pintura interior y exterior incluido en le plan de dignificación de espacios sanitarios de la Conselleria de Sanitat Universal i Salut Pública.

Los trabajos, que han finalizado hoy, han consistido en la reparación de parámetros, masillado y restauración de la pintura tanto de las paredes del centro como de las paredes del patio central interior.

De esta forma, se han dignificado estas instalaciones que presentaban deterioro.

Vinaròs pondrá en valor Les Soterranyes tras la declaración como patrimonio de la humanidad de la piedra en seco

EMILI FONOLLOSA

La declaración de la arquitectura de piedra en seco como patrimonio de la humanidad por parte de la UNESCO servirá para poner en valor la partida de Les Soterranyes, una zona del término municipal de Vinaròs, parte de cuyos terrenos fueron comprados en su día para ubicar un polígono industrial público y que conserva un buen número de casetes de volta, entre otras construcciones rurales.

La Associació Cultural "Amics de Vinaròs" abanderará en cierta forma esta revalorización con la dedicación de todo el año 2019 a este patrimonio. Lo hará programando de forma periódica actividades en torno a las construcciones de piedra en seco y en concreto las existentes en la referida zona. Este año dedicado a la arquitectura rural contará con varias excursiones a las Soterranyes para realizar visitas guiadas a cargo de vinarocenses muy conocedores del mundo rural; se harán varias exposiciones diferenciadas sobre tipos de construcciones en seco y habrá también alguna conferencia para lo cual se están buscando ya expertos en el tema. Así lo ha avanzado a Vinaròs News el presidente de "Amics de Vinaròs" José Luis Pascual, quien se ha mostrado dispuesto a contactar con estamentos públicos y privados para que se le dé la máxima relevancia al patrimonio existente en Les Soterranyes.

Pascual ha valorado la citada declaración de la UNESCO porque "es como convertir toda las Soterranyes en patrimonio universal con lo que el intento de crear allí un polígono industrial, para lo que se adquirieron terrenos aunque no se ha materializado, de rebote ha permitido preservar esa zona y el patrimonio que conserva". "Esto ha dado pie a que se documentaran casi todas las casetas de volta o barracas de piedra en seco, y que perduren en el tiempo y ofrezcan así una amplia posibilidad de elaborar sobre ellas estudios pormenorizados" añadía.

Un informe elaborado durante los trámites realizados para comprar y convertir parte de los terrenos en polígono industrial, al que pertenecen las imágenes que acompañan este texto, destaca que en Les Soterranyes hay una arquitectura de piedra en seco en donde se puede apreciar una gran variedad de elementos construidos con esta técnica milenaria típica de la cuenca mediterránea desde la Antigüedad. Barracas de falsa cúpula (165 contabilizadas), cocos, rafels, valones pallisses, refugios, y varios kilómetros de márgenes, son algunos de los elementos arquitectónicos. Les Soterranyes es la zona más cercana al mar en donde se concentra un mayor número de construcciones de este tipo, conformándose un conjunto arquitectónico singular.

El informe recomienda su declaración como Espacio Etnológico según la Ley del Patrimonio Cultural Valenciano o bien Espacio Natural Protegido según la Ley de Espacios Naturales Protegidos de la Comunidad Valenciana, con el fin de poder proceder a un aprovechamiento social a través de la creación de un ecomuseo o parque cultural juntamente con la zona vecina de Aigua Oliva declarada microreserva vegetal.

Tan solo la partida de les Soterranyes, situada en el sudoeste del municipio, ha resistido el empuje urbanístico, y prácticamente el paisaje de este territorio juntamente con su vecino y colindante, el barranco de Aigua Oliva ha permanecido prácticamente igual que hace varios siglos, fosilizándose un paisaje único y de gran interés natural y etnológico, como también resalta el citado informe. La arquitectura de piedra en seco fue declarada patrimonio de la humanidad en el XXXIII Comité Intergubernamental de salvaguarda del patrimonio cultural inmaterial de la UNESCO, reunido en las islas Mauricio a finales del pasado mes de noviembre.

El grup Tràngol organitzà una nova conferència a la Fundació Caixa Vinaròs, aquesta vegada dedicada al patrimoni de Vinaròs; va anar a càrrec de la historiadora Ester Forner, directora del castell de Peníscola i va ser introduïda per Alfred Gómez. E.Fonollosa

Subscriviu-vos a
El Diariet
Vinaròs
964 450 085

AECC de Vinaròs

Desde nuestra asociación, damos las gracias a los compañeros de instituto, por la donación que realizaron a nuestra entidad, tras el fallecimiento de D. Juan Bautista Giner Akribas, D.E.P.

Muchas gracias

Una llibreria que tanca, un pas endarrere

El passat dijous 24 de gener, les persones que formem part de la *Tertúlia Literària Àgora* vam rebre la trista notícia del tancament del *Espai Mariola Nos*. Des d'octubre de 2014, els membres d'aquest Club de Lectura ens hi havíem anat trobant l'últim divendres de cada mes per parlar de llibres i de literatura.

La desaparició d'una llibreria és una notícia trista i, alhora, un símptoma de retrocés en el panorama cultural. Es parla de 1000 llibreries que tanquen a Espanya anualment. Els baixos hàbits lectors, d'una banda, i la introducció dels nous suports electrònics, d'una altra, fan que el llibre de paper estiga en retrocés. Sovint, la rendibilitat no és la que s'espera i cal plantejar-se nous projectes de vida o apostar per altres iniciatives.

El tancament del *Espai Mariola Nos* és una dolorosa pèrdua per a Vinaròs i comarca, estem parlant d'una llibreria que ha generat un ample catàleg d'activitats relacionades amb la literatura i l'art: presentacions de llibres, tallers de creació literària, recitals poètics, exposicions diverses (fotografia, pintura, escultura). Per tant, el dolor és múltiple i generalitzat entre totes aquelles persones que hem tingut la sort de gaudir-ho.

No estem sobrats precisament de propostes amb una programació cultural com la desenvolupada per l'Espai. Desaparicions com la que ens ocupa produeixen buits que tarden en recuperar-se. Les diferents administracions, i també el conjunt de la població, hauríem d'assumir la part de responsabilitat que ens correspon. La indiferència o insensibilitat, el mirar cap a un altre costat, no fan més que agreujar la situació.

Les iniciatives culturals necessiten recolzament i recursos. Cal fer una anàlisi de la realitat, diagnosticar, estructurar i desenvolupar projectes sostenibles. Les persones necessitem llocs on viure la cultura, compartir-la, accedir a nous aprenentatges, desenvolupar creativitats i sentit crític. Una societat que obvia això està negant o posant en perill un dret fonamental: el dret a la cultura com a eina de creixement.

Vaja des d'ací el reconeixement a la llibreria "L'Espai" per haver sigut lloc d'acollida i per haver-nos enriquit amb les seues diferents propostes . Moltes gràcies a Mariola i Garci pel seu treball, amb la seguretat que les seues aportacions potser canvien d'escenari, però segur que continuaran convidant-nos a fer cultura o, com diuen ells, a fer vida.

(P.D. *La Tertúlia Literària Àgora* desenvoluparà a partir d'ara la seua programació a la Biblioteca Municipal de Vinaròs.)

TERTÚLIA LITERÀRIA ÀGORA

Els premis Maestrat Viu homenatgen a Carles Salvador

La sisena edició dels premis Maestrat Viu al reconeixement del treball per la llengua i la cultura se celebraran enguany a Vinaròs el 18 de maig. Cal recordar que la passada edició va tindre lloc a la Font d'En Segures de Benassal.

Així, aquests premis tenen especial importància per a Benassal ja que un dels guardons porta per nom premi Carles Salvador en honor al professor, poeta, narrador i dramaturg de Benassal. Salvador va ser també un dels redactors de les normes ortogràfiques signades a Castelló en 1932 i el fundador del Curs de Llengua i Literatura Valenciana Lo Rat Penat.

També s'entregaran el premi Pere Labèrnia a la trajectòria d'un col·lectiu i els premis l'Alfred Giner Sorolla i Seidia a la labor cultural, científica o social duta a terme en l'últim any per una persona o col·lectiu.

Tots aquells que vulguen participar poden presentar la seua candidatura fins al 22 de febrer.

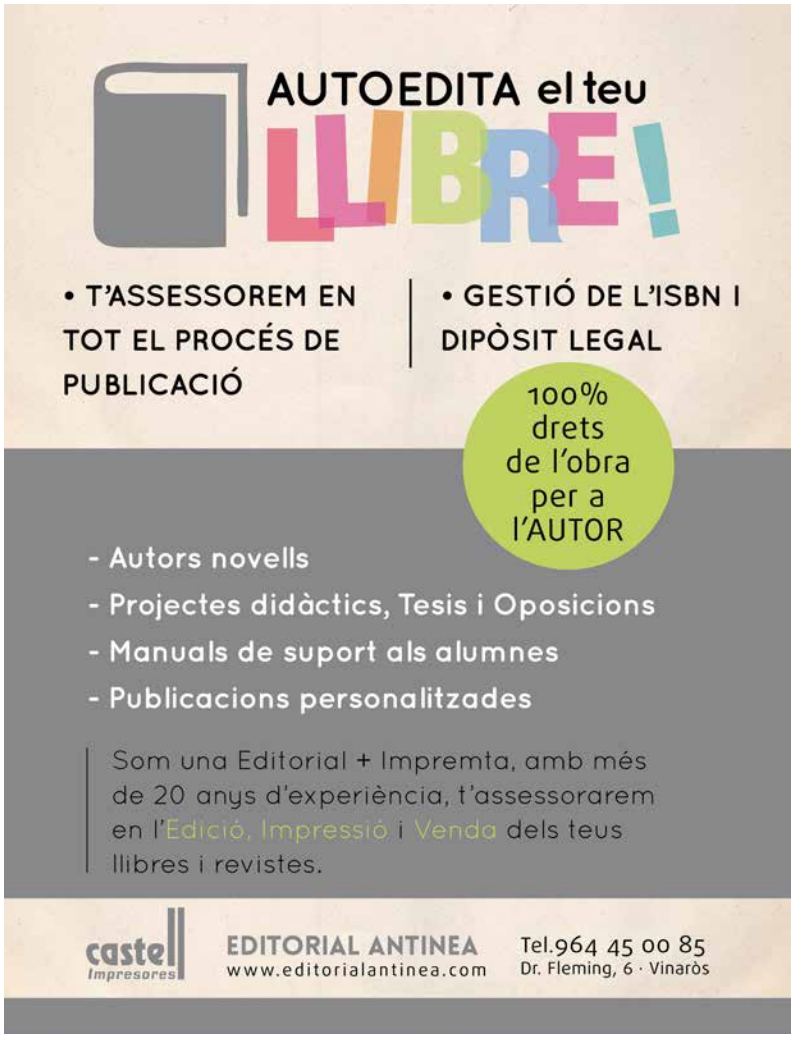

28a Trobada de Gegants de Castellbisbal i trobada internacional de gegants músics

El passat diumenge 27 de gener, el Tio Gori i la Tia Cabellera juntament amb els gegantons, Sastià i Misi van visitar la comarca del Vallès Occidental. Els gegants de Castellbisbal van organitzar la 28a Trobada de Gegants de Castellbisbal i trobada internacional de gegants músics. A més a més, els gegants amfitrions Manel i la Vicenta celebren durant aquest 2019, 25 anys.

Els carrers de Castellbisbal es van omplir de gegants i nanos dedicats a la música. Sent així una trobada molt especial i particular amb figures molt diferents del que estem acostumants a veure.

XXVIII Concurs de redacció de sant Antoni de Fundació Caixa Vinaròs

El món cultural a Vinaròs

Vinaròs, casa meua i per damunt de tot casa nostra, és aquest poble on la cultura està més que present en la vida dels habitants, siga quina siga la seua manifestació.

Des de molt menuda he estat envoltada d'associacions, nomenaments de persones il·lustres, música... I com jo una gran part de les vinarossenques i vinarossencs.

Potser no he participat en moltes d'aquestes activitats, almenys per dins, però sí que hi he sigut propera i no tinc dubte en assegurar que a vegades, en veritat moltes d'elles, aquest món em pareix senzillament meravellós.

Per començar amb bon peu només puc fer homenatge a la banda, aquesta que acompanya grans quantitats de records. Amb elles i ells les festivitats són alegres i dignes d'anomenar-se les millors que es poden experimentar. Hem de valorar l'esforç i dedicació dels components que practiquen hores i hores per donar el millor de si.

També puc destacar aquestes persones que han aportat molt al poble amb el que fan. Com a exemple d'aquestes tenim a Carles Santos que amb les seues mans i les tecles del piano ens atorgava sons melodiosos i únics.

Abans de continuar m'agradaria parlar d'aquests llocs on la cultura i l'essència del poble es porta a terme. No parle ni més ni menys que del teatre, la biblioteca, la plaça de bous, els carrers... Sense aquests escenaris res seria el mateix.

És clar que no em podia oblidar de les associacions, des de les esportives fins a les conegudes i tradicionals 'Camaraes', totes constitueixen el trosset de cel que és Vinaròs. Aquestes donen color, diversitat i mèrits per al poble, mèrits per als quals un es pot sentir orgullós com ara l'equip de natació que aconseguí arribar a 1a divisió./

Per això i molt més és pel que em sent orgullosa de ser vinarossenca, raons per les quals val la pena viure en aquesta meravella de ciutat.

ANDREA ESCOBAR SEGURA
IES LEOPOLDO QUEROL
2n PREMI

A dormir, cadascú a casa d'ell

Per Hugo Romero

A aquestes altures no fa falta que expliquem als vinarossencs quins són els mètodes "polítics" que porta utilitzant el Partit Popular des de fa quatre anys, quan van perdre a mans de Totes i Tots Som Vinaròs una alcaldia que potser pensaven que era d'ells per dret diví.

Tant al nostre poble com a la resta de l'Estat, la difamació i la intimidació sobre qualsevol ciutadà que s'atrevisca a fer un pas endavant a l'hora de treballar per canviar les formes de la vella política, ha sigut la norma. Denuncies "contra l'honor" als jutjats que queden en no res, gravacions amb vídeo on identifiquen amb nom i cognom als veïns que acudeixen a una assemblea o campanyes de calúmnia sobre els sous que acaben desacreditades pel mateix Ministeri D'Hisenda del PP, són només algunes de les patranyes que des de la direcció d'aquest partit s'imposen com a estratègia a l'hora d'estar a l'oposició.

Com qualsevol ha pogut comprovar durant aquesta legislatura, si una cosa ens caracteritza a la gent de Som Vinaros és el nostre total rebuig a l'hora d'entrar a embrutar-nos en aquest fang pudent on alguns polítics professionals es troben com peix en l'aigua. Però creiem que en aquesta ocasió, on directament un muntatge del Partit Popular de Vinaròs ens acusa de dormir durant el plenari municipal, es mereix una resposta.

I aquesta diu que els regidors de Som Vinaròs podrem estar més o menys equivocats amb la nostra visió política, que podrem encertar més o menys a l'hora d'aplicar-la o que estarem més o menys preparats per a portar les nostres regidories, tot tenint present que comptem amb catedràtics, arquitectes, advocats laboralistes, llicenciats amb Ciències Polítiques i mestres d'escola que es deixen la pell treballant cada dia, per després anar als plenaris a sentir els discursos plens de literatura però buits de contingut i col·laboració amb què ens obsequia el Partit Popular. Però que el que no permetrem mai, és que s'intente traure rèdit polític jugant amb el nostre compromís i responsabilitat a l'hora de gestionar un poble que els veïns han ficat a les nostres mans amb els seus vots.

La setmana que ve, si ens deixen, parlarem de la feina feta durant la setmana a l'ajuntament, ja que en definitiva és el que interessa als vinarossencs.

Manolete, si no sabes torear, para que te metes

Marc Albella Esteller
Regidor de Cultura, Festes, Tradicions i Joventut.

Mai he assistit com a regidor a la plaça de bous durant aquesta legislatura. Per a ser més exactes, només he anat un cop, a Sant Jordi (i l'any passat) als bous al carrer i invitat per un amic. I puc dir-vos que l'experiència no va ser agradable.

Dit això, crec que és necessari fer aquesta reflexió: Una cosa és l'opinió i el vot particular, i l'altra, a qui representes. No només com a partit, sinó als votants que tens darrere. Tant taurins com no. I aquí és on entra en joc el prendre "l'alternativa política".

Coherència? Tota la del món i la que faci falta. Un, quan és representant públic dintre d'una corporació i un equip de govern, ho és per als que l'han votat i per als que no. Per als taurins i per als antitaurins. Per als catòlics i per als ateus.

Jo sóc ateu i no m'agraden els espectacles taurins. Mai me n'he amagat. Però com a regidor de cultura, festes i tradicions de Vinaròs assumeixo certes responsabilitats i obligacions respecte a tota la ciutadania. Com també la resta del grup municipal al qual pertanyo. Un grup municipal i una militància plural en aquest sentit. Per això sempre hi ha presència de regidores i regidors socialistes en actes litúrgics o d'altra índole, sempre intentant l'equilibri i sospesant l'opinió particular de cadascú, sense oblidar que representem a tothom. Som càrrecs públics.

Pel que fa a l'assistència de representants de festes als espectacles taurins, caldria deixar una cosa clara: durant aquesta legislatura, aquelles dames que no han volgut assistir a la plaça de bous per convenciment propi i personal, sent sabedors l'Ajuntament i jo com a regidor de festes, només han fet el passacarrer, la foto reglamentària i no han entrat a la plaça. Mai s'ha obligat a cap menor d'edat, a assistir-hi.

Possiblement hagués sigut més pràctic votar abstenció a la prohibició dels espectacles taurins a Vinaròs, com el PVI. Ho desconec. I respecto absolutament el seu sentit del vot com a partit democràtic. Cadascú és lliure de pronunciar-se com ho considere.

Però nosaltres, el grup municipal socialista, sent conscients de les sensibilitats que representem, vam votar en contra precisament amb un dels arguments que vaig utilitzar al final del primer torn d'intervenció. Els bous (de moment) no s'acabaran perquè es prohibisquen. S'acabaran, possiblement, perquè la gent, finalment, no hi voldrà anar. Mentrestant, cadascú és lliure d'escollir si hi vol anar o no.

És necessari remarcar que l'ajuntament no destina cap cèntim de l'erari públic a aquest tipus d'espectacles. La plaça de bous és municipal i, com a tal, té una sèrie de cànons i fiances per a qualsevol empresari i activitat.

Nosaltres, els socialistes, seguim torejant (políticament) allò que se'ns fica al davant. Això sí, amb coherència i la responsabilitat d'un partit, un equip i un candidat amb vocació de govern.

Compte amb els espontanis que de tant en tant salten a la plaça. No sigue que vingue una vaqueta i s'emporten un rebolcó.

El nostre poblat iber i la memòria curta.

Per Marcos Jovani.

Els partits polítics hem de tindre una mica de vergonya torera, o per lo menys memòria. Sobre tot si del qual es parla és d'un tema del qual s'ha tingut acció de govern. És curiós l'última campanya a les xarxes del PVI, amb el nostre poblat Iber com a tema escollit. Com alguna volta ja hem escrit des de Compromís per Vinaròs, la pedra filosofal de l'abans i després en les excavacions, va ser el fet de desplaçar la creu a un altre indret, fet que cal agrair a la valentia del PP. Fet que es pot recriminar que no fes l'anterior regidora de Cultura del PVI, curiosament el partit que es queixa de l'estat del poblat. Doncs bé gràcies al canvi de la creu la Diputació va començar una sèrie d'actuacions anuals de la mà del cap d'arqueologia Arturo Oliver, unes actuacions que l'actual equip de govern i sobre tot les regidories de Cultura i de Medi Ambient no només no s'han aturat, sinó que estan donant uns resultats, que salten a la vista de tots els que ho visiten Vinarossencs o no. La regidoria de Medi Ambient i Agricultura, a càrrec del nostre company Jordi Moliner, ha entès el poblat com un valor afegit al Paratge Natural Municipal Serra del Puig. I així actua en conseqüència, la neteja constant per part de la brigada rural, les diverses actuacions per desenrunar abans que intervinguin els arqueòlegs i que no perguen els temps en traure terra i es puguin centrar en l'excavació. La coordinació amb la Diputació pels temes dels panells informatius , el tancament, que no és l'idoni, ho sabem però ha de ser provisional, dons encara s'actua amb maquinària que ha de poder entrar a treballar. La passarel·la en la seua segona fase ha d'aplegar fins al centre del poblat, sent circular i llavors es farà accessible. Una sèrie de visites guiades organitzades per diverses entitats locals, educatives o institucionals garanteix la divulgació i la conscienciació pel respecte d'aquest indret. Per cert un indret declarat Bé de Rellevància Local i no Bé d'Interès Cultural. Tema que no tindria més importància si no fora perquè el PVI ho confons i la seva candidata actual va ser regidora de Cultura, en l'època de major abandonament del poblat, si en la seva legislatura hagueren començat a actuar, podrien parlar però ara no tenen credibilitat en aquest assumpte. De la pèrgola per a cobrir-lo millor no parlar.

El tripartito está agotado

Por Lluís Gandía

POPULARES de Vinaròs
www.ppvinaros.es

Con la aprobación está semana de sus cuartos presupuestos municipales el tripartito de Som Vinaròs-Podemos, PSPV-PSOE y Compromís ha culminado su legislatura demostrando que no han cumplido nada de lo que prometieron y sólo han hecho lo que siempre dijeron que nunca harían.

El tripartito que lo prometió todo y no ha cumplido nada ya sólo permanece unido por los sueldos y ya están más pendientes de renovar el pacto de los sueldos que en trabajar en los meses que quedan de legislatura.

Los de Podemos siguen esperando a que Enric Pla anuncie si se presenta o no a la reelección. Después de una sola legislatura si Enric Pla no se presenta demostrará que no confía en su gestión, ni en su equipo ni en el proyecto de futuro que quiere ofrecer a Vinaròs. Un Alcalde cuando lleva una sola legislatura tiene la obligación moral de presentarse a no ser que reconozca que su gestión ha sido un fracaso.

El PSPV-PSOE sin embargo espera a que su candidato hable. Guillem Alsina es el primer teniente que menos habla, siempre escondido, esperando que el fracaso de Podemos le sirva para recuperar los votos perdidos en 2015. Los socialistas creerán que el silencio del candidato socialista sirve para esconder sus carencias pero lo que no saben es que lo único que está evidenciando es su nula capacidad para liderar un gobierno municipal que debe afrontar en los próximos años una etapa decisiva para el futuro de Vinaròs.

Compromís ha sido un campo de batalla durante toda la legislatura. Las diferencias entre Fontanet y Moliner son públicas y notorias, han afectado a la gestión municipal al crear compartimentos estancos que han ocasionado disfunciones cada vez mayores en la gestión del día a día.

Y toda esta suma de despropósitos solo conlleva a la parálisis municipal, al engaño permanente, a los anuncios vacíos, a las fotos propagandísticas, a la desilusión de quienes confiaron en un tripartito que no ha resuelto los problemas reales.

Por todo ello desde el Partido Popular ofrecemos un proyecto sólido y un equipo preparado. Queremos que Vinaròs vuelva a recuperar el tiempo perdido, que los problemas de los vinarocenses sean la prioridad de los gobernantes y que éstos ofrezcan soluciones reales y tangibles. Es la hora de dar un nuevo impulso a Vinaròs, de hacer que los vinarocenses vuelvan a tener ilusión y afronten el futuro con la seguridad de contar con un gobierno local preparado para hacer avanzar nuestra ciudad.

INFO NORD
TELEVISIÓ COMARCAL
MAESTRAT - PORTS - TERRES DE L´EBRE
LA DEL PUNT BLAU !

Tots a una per la sanitat

PerJuan A Blanchadell

pvi Partit de Vinaròs Independent

Hace meses que vemos que los tres grupos del pacto de las caballerizas navegan cada uno a su rumbo fuera de la formación.

Con un alcalde que ha cambiado su beligerante actitud en los plenos por unas formas más comedidas que, de haberlas ejercido mucho antes, mejor le hubiera ido. Unas maneras que ahora son tan contenidas, que hasta incluso parece como si ya todo le diera igual.

Con un portavoz del tercer partido del pacto, tan mudo hoy como al comienzo, cuyo el único cometido es el de esperar hasta el mes de mayo sentado "a la derecha del padre" cobrando su sueldo y al que, aparte de por lo de sus sorteos, se le recordará por el "centro de inspiración turística" que acaba de sacarse de su manga.

Y con el otro portavoz y candidato por el segundo partido del pacto, sentado a la izquierda del alcalde, sin opinión conocida porque hoy sigue tan callado como lo ha estado desde el primer día que detentó la primera tenencia de alcaldía.

Cada uno por su cuenta, sin orden ni concierto, y no obstante algo de positivo acaba de surgir de este tripartito, cuando tenemos que reconocer lo acertado de la gestión del concejal de agricultura al promover la unidad entre los municipios del norte de Castellón en defensa de la agricultura de los cítricos. Un tipo de iniciativa que hubieran debido emprender y liderar también en otras áreas, con más motivo si cabe, porque afectan mucho más directamente al conjunto de los ciudadanos de las comarcas del norte de Castellón.

Me refiero a la reivindicación de soluciones urgentes y definitivas que hay que implementar de una vez por todas para revertir la ristra de problema que se arrastran en el Hospital Comarcal de Vinaròs y en la mayoría de los Ambulatorios, principalmente el de las vergonzosas listas de espera que ya se extienden también a los centros atención primaria, con semanas de espera para la atención primaria.

El Govern Valencià está jugando con nuestra salud de una forma tan irresponsable y temeraria que todos los afectados deberíamos poner nuestros casos en conocimiento de la Justicia, aunque a otro buen Santo nos encomendaríamos, porque en lo que se refiere al funcionamiento, justicia y sanidad, van a la par. Pero, claro, el president de la Generalitat y la consellera de sanitat (los dos del mismo partido) no van a tirarse piedras sobre su tejado, y se justifican diciendo que desde Madrid no llega la financiación necesaria y que Vinaròs queda lejos. Una excusa que a ellos les valdrá pero a nosotros no, porque nos parece increíble, más si cabe cuando el president de la Generalitat y su familia teóricamente tienen que ser atendidos en los centros sanitarios de la Zona Uno a la que pertenece el tercio norte de nuestra provincia.

Desde el PVI anunciamos que vamos a presentar una moción en el próximo Pleno instando al equipo de gobierno a liderar una acción reivindicativa similar a la de los cítricos, convocando a todos los alcaldes, partidos y entidades de las comarcas de la Zona 01 para que, haciendo un frente común similar al que se ha hecho para la citricultura, todos a una y en formación, en un tema tan vital como es la sanidad, dejemos de lado nuestros respectivos intereses electorales y empujemos para que los responsables del área sanitaria solventen los acuciantes problemas de nuestro hospital y de nuestros centros de atención primaria.

POR UN MUNICIPIO INCLUSIVO

EMMANUEL HERRERA

C's Ciudadanos

Nuestra ciudad se encamina directa al futuro, hacia la modernidad, la tecnología está al alcance de todos nosotros, y debemos aprovecharla para caminar hacia un modelo de Smart City. Un modelo de municipio inteligente que nos pueda aportar mayor calidad de vida a los vecinos, la tecnología y la comunicación, al servicio de los ciudadanos para un crecimiento sostenible optimizando los recursos públicos.

Caminar hacia este modelo no debe ser contrario a la prioridad que debe tener la política, las personas. Los datos de pobreza y precariedad social en nuestra localidad están ligeramente por encima de la media, 5.500 personas se encuentran en una mala situación económica, pero el tema se agrava al hablar de privación material, el 23,5% casi un 5% de la población, 6.600 personas afectadas , y superior a la media,. Y un dato especialmente preocupante es que la tasa de privación material severa estaba en 8,4% en 2016 y no ha dejado de crecer desde entonces. Todos estos datos estadísticos y fríos no dejan de mostrar la realidad tal como es y todas nuestras carencias como sociedad. Desde las administraciones debemos centrar nuestros recursos en no dejar a nadie atrás y garantizar unas mínimas condiciones socioeconómicas y de calidad de vida a nuestros vecinos. Así lo defendemos en Ciudadanos.

Y para conseguir una ciudad inclusiva para todos debemos tener en cuenta tres sectores importantes. El primero, es aportar soluciones para las personas que requieren necesidades especiales, como por ejemplo eliminar las barreras arquitectónicas de Vinaròs, el segundo, son nuestros mayores ya que contamos con una población cada vez más envejecida, y por último, también debemos preocuparnos para que nuestros jóvenes cuenten con oportunidades laborales y no se vean obligados a irse a las grandes ciudades como viene sucediendo en los últimos años. En definitiva, no puede existir progreso sin ir unido de la mano con la cohesión social. Las políticas sociales deben ir encaminadas para conseguir una sociedad más justa, más igualitaria y ello no lo conseguiremos sin una necesaria dinamización económica que genere empleo y oportunidades. Esto es de puro sentido común, algo de lo que carece el tripartito que nos gobierna.

El tripartito que nos gobierna en vez de crear y dar ilusiones, hace todo lo contrario, lo que consiguen con su política dictatorial es demostrar una incapacidad para gestionar y solucionar conflictos como ocurre con nuestra POLICÍA LOCAL, es vergonzoso que tengan que asistir a un Pleno Municipal para reclamar unos derechos y unas reivindicaciones desatendidas que este Gobierno no les reconoce, una POLICÍA LOCAL que como todas las fuerzas de seguridad vigila y se juega la vida diariamente para darnos seguridad a todos los vecinos, desde C's nos adheridos a sus exigencias y necesidades y pedimos una solución urgente a este conflicto tan grave, no es suficiente dar una medallita de vez en cuando. Es necesario acabar con un conflicto que necesita de diálogo, comprensión y soluciones.

La llengua del País Valencià i el seu valor social

Associació Cultural Jaume I

ASSOCIACIÓ CULTURAL JAUME I

El valencià, el nom que donem a la llengua catalana al País Valencià, és una llengua pròpia i oficial que es troba al seu territori en una situació de desigualtat social. La cooficialitat lingüística hauria de significar que la ciutadania ha d'estar segura d'usar el valencià , perquè hi ha un coneixement generalitzat de l'idioma i una actitud sempre normal cap al valencià, fins i tot dels qui no el parlen. Perquè el valencià, com totes les llengües, és un valor social de tota la comunitat social.

En la societat valenciana alguns poden pensar que una llengua, el castellà, l'han de saber els treballadors públics, mentre que l'altra, el valencià, només cal que la coneguen una part de les persones. Això és una mostra del que es diu supremacisme lingüístic, és a dir, de l'apologia de la desigualtat i de la privació i disminució dels drets de la llengua pròpia i oficialdel territori. Defensar això, al País Valencià, no és ni tan sols legal.

Tots sabem de casos, i molts els hem patit en la pròpia pell, que diuen que no ens entenen i ens obliguen a parlar en la seva llengua i, al mateix temps, ridiculitzen la que ens va ensenyar la nostra mare i ens fan saber que la llengua d'ells es la bona i les demés son simples dialectes.

La promoció del valencià és una resposta a la desigualtat social que viu la llengua pròpia. Els valencians i les valencianes tenim tot el dret del món a utilitzar sempre la nostra llengua. I per a utilitzar-la amb la població resident que ha vingut de fora cal ensenyar-la i compartir-la. Només amb la competència lingüística en valencià evitarem qualsevol discriminació, i els valencians i valencianes podrem ser lliures de parlar la nostra llengua sense coaccions i avançarem en el camí de ser un país normal. Ja està bé d'imposicions lingüístiques i d'altre caire.

Quan estava escrivint aquest petit article ha fet l'entrada a Vinaròs Jordi Puig un activista pels nostres drets, tan de poble com de nació i de cultura, que fa la volta en cadira de rodes al Països Catalans .Va començar per Mallorca i després de recórrer tot el País Valencià pensa anar, després de passar per Catalunya, fins a Salses, a la Catalunya Nord.

PREPARANT LA VAGA FEMINISTA 2019

Maria Rodán

Els passats dies 26 i 27 de gener, tal com es van fer ressò els diferents mitjans de comunicació. Va tenir lloc a València, el " V Encuentro Estatal 8M ", amb un objectiu molt clar, preparar la propera Vaga Feminista per el proper 8 de març. Malgrat la distància que ens separa entre uns i altres territoris, com Galicia, Euskadi, Andalusia, Canàries, Astúries i..... l'interès que van despertar els temes que s'havien proposat en les diferents comissions, van fer que en tot moment es gaudis d'un clima molt participatiu però respectuosos en les intervencions i torns de paraula, facilitant que totes ens poguessin expressar, encara que els punts de vista no seguessin coincidents. Saber escoltar i proposar en un debat, el fa més ric sortint tothom beneficiat. Però l'encontre va ser molt més. Les mes de 500 dones que ens vam aplegar, vam estar unànimement d'acord, en que el que vam començar, ni s'acaba el dia 9, ni aquest any. Les dones hem decidit que no ens agrada en absolut com està organitzat el món, no solament per nosaltres i per això volem contribuir als canvis que es necessiten. Seria molt feixuc intentar amb un espai tant petit, transmetre tot els que ens hem marcat però val a dir, que el que s'ha iniciat és imparable.

En el tema del consum, cal que prenguem consciència que no podem seguir consumint tot allò que ens posen davant sense qüestionar-nos ni d'on ve, ni qui ho ha fet, ni a qui beneficia. Tampoc, si realment ho necessitem i per això hem encetat un lema **"Nosaltres comprem, nosaltres decidim"**. Hem de fer us del poder tant gran que tenim les consumidores per forçar, que allò que consumim sigui cada vegada mes sostenible i menys agressiu per el medi i les persones. Fer valdre que no estem d'acord en que es porten productes de països llunyans, quan nosaltres en tenim a la vora de casa

i produïts per els nostres veïns, als que coneixem. Per aconseguir-ho, és imprescindible aprofitar tota la força que proporciona la unitat. Cada grup, cada territori, tindrà les seves peculiaritats però cal aprofitar tots els pons possibles per anar teixint la xarxa que cada dia ens farà més fortes i a la vegada més lliures. El 8 de març ja és a la vora, no esperes que te ho conten, PARTICICIPA!!

Contacte: diadeladona.bm@gmail.com , si deixes el telèfon, et trucarem.

Andrés Albiol

Barco marrajero 'Rosa 2ª' con capturas de emperadores y marrajos en 1955. **Tripulantes:** Paco Guardino, Tomás Blasco, Miguel Simó, Fernando Subirats y los prácticos aguileños

LITORAL BATIDO POR MISTRALES Y PONIENTES

Siguieron las aguas azotadas por los continentales aires secos del noroeste, y que luego rolaron al oeste manteniendo unas temperaturas templadas. En general se faenó a medias por los fuertes vientos. Y las valoraciones en lonja de los pescados y mariscos se elevaron para algunas especies.

La pesca de arrastre, los bous subastaron a diario langostino, cigala, gamba, calamar, lubina, pescadilla, salmonete, rape, peluda, caracol, galera, móllera, caballa, jurel, rubios, cintas, cangrejo, pulpo blanco, canana y morralla.
El cerco terminará la veda de los meses de diciembre'18 y enero'19.
Los artes menores, las barquitas trasmalleras calaron a medias por las ventoleras. Varias lo hicieron a la sepia y mabre. Un par se dedicó al lenguado, rombo y raya. Otra caló al pagel y corvina. Y una llevó un día langosta, cabracho y mamona.
El palangrillo costero, una embarcación pilló con aznzuelo dorada, pargo, sargo y congrio.
Y la recolecta de pulpo roquero con cadufo, una barca vendió ejemplares de 2 a 4 kg.

Ecos de 'Mar'; Potencial pesquero español

La flota pesquera de España la forman 9.294 embarcaciones, para retener en sus bodegas 339.200 toneladas, y es la 3ª más numerosa de la Unión Europea, pero en cambio es la de mayor capacidad de almacenaje de extracciones. La pesca de nuestro país extrae más de 1 millón de t/año, por lo que somos los primeros en capturas. Así, nuestras extracciones representan el 15,48% del total capturado por la UE y que asciende a 2,8 millones de t/año (incluido la producción de la acuicultura).
Toda ésta actividad pesquera y acuícola, en términos económicos supone el empleo de 70.000 personas, de las que 30.000 están en el sector extractivo, 19.000 en acuicultura y 18.000 en procesamiento y transformación de productos pesqueros.

Marraix

Marrajo o cailón salmonero en castellà. És una espècie de tauró perillós. El seu nom científic és Lamna ditropis. De l'orde Galeiformes i de la família dels Lámnids té un cos robust i fusiforme. Cap aplanat. Morro cònic, curt i punxegut. Ulls grans i negres, sense membrana nictant. Boca ventral, parabòlica i la seua dentició és només amb una filera per mandíbula, a més d'una altra preparada per a reemplaçar-la. Cada dent és prima, estreta i tallant, amb bords llisos i cúspides a cada costat de la base. Posseïx 5 llargs clavills branquials laterals. Espirácles xicotets. Narines laterals per a oldre a molta distància. I les bambolles de Lorenzini, en la part baixa del cap, que capta camps elèctrics de preses, etc. El peduncle cabal és deprimit, eixamplat per quilles laterals, que es prolonguen en l'aleta cabal per a donar-li gran força propulsora. Pell amb denticles dèrmic dirigits cap arrere. Unes glàndules li produïxen mucus per a recobrir-se corporalment, facilitant la seua protecció davant de paràsits i oferir menys fregament amb l'aigua per a la seua veloç natació.
Talla 3 m. i 450 kg. de pes. Longevitat 30 anys. Color gris fosc blavós pel dors i costats. El ventre blanc i esguitat de motes grises i rosàcies. Per a la reproducció s'aparellen. Tot seguit el mascle es desentén d'ella. La femella té una gestació de 9 mesos. Ovovivípars. Ventrades de 6 cries que sobreviuen només 1 o 2 pel canibalisme en l'interior de l'úter matern. Quan naixen van per lliures en aigües succintes i temperades. Després es desplaça seguint a concentracions de salmons en les seues rutes de posta en els estuaris, etc. En altres èpoques ronda per tot l'oceà i prop de costes. Bota fora de l'aigua per a atrapar víctimes. Migra en estacions. S'agrupa. Menja cefalòpodes, carronya i salmònids en zones boreals, a més de penetrar al golf de Mèxic. Pot seguir barcos per a endinsar-se sigil·lós en tots els mars. Pelàgic. La seua especial anatomia li permet mantindre la temperatura corporal mes calenta que l'entorn marí, per l'intercanvi de calories en el seu organisme, per a ser una musculosa màquina molt ràpida. Era capturat amb ham per barcos marrajeros, del que constituïa la 1a o 2a peça de qualitat. La seua carn 'pareix' vedella.

MEMORIA I RESUM PER ESPECIES DE PARTES ESTADÍSTICS PESQUERS DE L'ANY 2018 (II)

PEIXOS	
Alatxa (Alacha)	5.140 Kg.
Seitò (Boquerón)	270.076
Rallat (Bonito)	267
Orá (Dorada)	333
Sorell (Jurel, Chicharro)	317
Lliri (Anjova)	5
Pagell (Breca)	564
Sardina	20.635
Letxa (Pez limón, Serviola)	313
Bacoreta (Sarda)	13
Sorella (Jurel real)	16
Biso (Estornino)	411
Chopa (Cántara)	3
Vidrià (Mojarra)	10

Total Cèrcol 298.099

PEIXOS	
Tonyina (Atún rojo)	**670**
Escrita (Raya)	160
Besuc (Besugo)	1
Rallat (Bonito)	6
Llampuga (Lampuga)	10
Congre (Congrio)	445
Orà (Dorada)	3.989
Mussoles (Escualos)	192
Gallineta (Cabracho)	3
Sorell (Jurel)	21
Asparrall (Raspallón)	2
Sard (Sargo)	718
Lliri (Anjova)	71
Llobarro (Lubina)	29
Mabre (Herrera)	8
Aranya (Salvarriego)	1
Pagell (Breca)	1.138
Peix espasa (Emperador)	3.928
Aspet (Espetón)	5
Jurioles (Rubios)	2
Morralla (Serranos, etc.)	1
Mero (Cherna)	24
Letxa (Pez limón, Serviola)	151
Bacoreta (Sarda)	5.272
Sorella (Jurel real)	204
Llises (Lisas)	10
Pagre (Pargo)	780
Biso (Estornino)	56
Roncador (Roncón)	16
Palometa (Palometón)	80
Corva (Corvallo)	25
Déntol (Dentón)	536
Chopa (Cántara)	5
Morruda (Sargo picudo)	3
Vidrià (Mojarra)	61
Tords (Tordos, Lábridos)	10

Total 18.627

MOL·LUSCOS:	
Polp roquer (Pulpo roquero)	192

Total Palangre i Marrajera..... 18.819

Centenars de xiquets participen en la festa de les Escoles Esportives

Els més petits van poder gaudir d'una gran varietat d'activitats en un matí on també es van entregar els premis del concurs de dibuix de la nova mascota esportiva, amb Naiara Zafra com a guanyadora

El Poliesportiu Municipal va acollir dissabte al matí l'esperada festa de les Escoles Esportives que cada any organitza el Consell Municipal d'Esports. Centenars de xiquets van acudir a la cita per participar en les moltes activitats que es van preparar, com per exemple circuits d'obstacles, esquaix, voleibol, bàsquet o handbol. Mentre tant els pares omplien fins a vessar les grades del Poliesportiu gaudint també del matí veient com jugaven els fills.

La regidora d'Esports, Begoña López, feia una valoració molt positiva de la jornada i destacava sobretot l'elevada participació que cada any aconsegueix. En aquest sentit, insistia que "aquest tipus d'actes són un molt bona oportunitat per a promocionar la pràctica de l'esport entre els més petits, recordant que l'exercici és fonamental per a garantir una vida saludable".

El moment més important del matí va ser l'acte d'entrega dels premis als guanyadors del concurs de dibuix de la mascota esportiva. Cal destacar que van participar els alumnes de tots els centres educatius de la localitat, incloent també el col·legi d'Educació Especial del Baix Maestrat. La guanyadora absoluta del certamen va ser Naiara Zafra del centre educatiu l'Assumpció amb dibuix molt original on es pot veure una espècie d'eriçó amb els diferents esports que es poden practicar a la ciutat. En segon lloc va quedar Marc Calduch del CEIP Sant Sebastià i Iris Altabella del CEIP l'Assumpció va ser tercera.

La regidora López agraïa la participació de tots els xiquets i felicitava als guanyadors en cadascuna de les categories, que es van endur com a premi un samarreta amb la nova mascota de les Escoles Esportives i una petita pilota de rugbi.

Guanyadors

- Primer de Primària

1a Amaia Molina del CEIP Manuel Foguet, 2a Martina Castejón del CEIP Jaume I i 3a Cristina Gabriela també del col·legi de Jaume I.

- Segon de Primària

1a Andrea Federico del CEIP Sant Sebastià, 2a Sofia Hiraldo del col·legi de la Consolació i 3a Àfrica Beltrán de la Divina Providència.

- Tercer de Primària

1a Ainara Jiménez del CEIP Assumpció, 2a Paula Vinuesa també del centre de l'Assumpció i 3a Aitana Torres del mateix col·legi.

-

Quart de Primària

1a XXXX, 2a Julia Royo del CEIP Sant Sebastià i 3a Emma Monfort també del Sant Sebastià

- Cinqué de Primària

1a XXXX, 2a Maria José Carmona del CEIP Sant Sebastià, i 3a Teodora Budala també del col·legi Sant Sebastià

- Sisé de Primària

1a XXXX, 2a Marianoa Roig del CEIP l'Assumpció i 3a Karolina Emma Dlugozz del col·legi Sant Sebastià.

Col·legi d'Educació Especial del Baix Maestrat

3er Ivan Martín

Valoració festa de les Escoles Esportives i presentació mascota EMIARE 2018-19

El passat dissabte 26 de gener va tenir lloc la Festa d de les Escoles Esportives i entrega de premis de la mascota al Pavelló Poliesportiu que organitza el CME. La festa va transcorre sense incidències i amb un molt bon ambient, on més de **200 xiquets** van gaudir de les activitats programades pel CME.

GUANYADORS ABSOLUTS CONCURS DIBUIX DE LA MASCOTA EMIARE 2018-19:

PRIMER PREMI: NAIARA ZAFRA ZAPATA, del CEIP Assumpció.
SEGÓN PREMI: MARC CALDUCH OUDINOT del CEIP Sant Sebastià.
TERCER PREMI: IRIS ALTABELLA BERTUCHE, del CEIP Assumpció

Finalment, agrair la presència de les Entitats Esportives Locals sense les quals l'acte seria impossible de realitzar: Club Birles, Club Bàsquet Servol Servol, Club Deportivo Futbol Sala, , Club Tennis Taula, Club Tennis Vinaròs, Club Volei platja Vinaròs, Club Cocemfe Maestrat.

També agrair i fer una menció especial a la col·laboració de **CAIXA VINARÒS**, que un any més és el patrocinador de les samarretes que s'entreguen a tots els xiquets inscrits a les Escoles Esportives. Gràcies a tots!!

CME

Campionat Autonòmic de Clubs Sub-14

El Club Esportiu- Facsa Aigües de Vinaròs va aconseguir classificar-se per poder participar en el Campionat Autonòmic Sub-14 en categoria femenina. Aquest cap de setmana s'ha dut a terme aquesta competició al Velòdrom Lluís Puig de València on l'equip va sumar un total de 41 punts aconseguit una desena posició.

En la prova dels 60m. tanques, va participar Marta Buch obtenint una marca de 11.33, mentre que Ania Ribera ho va fer en el 60m. ll (9.49) millorant la seva marca. En les proves de salts van participar: Marta Zaragoza en el triple salt (7.96) i Martina Contreras en el salt de llargada (3.05). El club va estar representat en les proves de fons per Aya Ameskour en el 2000m.ll aconseguint marca personal (8:02:03), en els 1000m.ll Agueda Cid (4:12:23) i debutant en la prova dels 2000m.marxa Claudia Arroyo (16:20:77). En el llançament de pes Blanca Loscos ve fer 5.01m. en el seu millor llançament. En la prova de mig fons, els 500m.ll, va participar Aitana Beltran aconseguint una marca de 1:36:14.

L'equip presentat per al relleu (4x200) compost per Aitana Beltran, Marta Zaragozá, Aya Ameskour i Marta Buch fent un registre de 2:09:80.

Cal donar l'enhorabona a totes elles, ja que van aconseguir molts bons resultats tant en l'àmbit individual com en equip. També donar l'enhorabona a les seves entrenadores Eva i Elka, ja que amb els resultats és demostra el bon treball realitzat.

Agraïments al nostre patrocinador FACSA Aigües de Vinaròs.

El club d'escacs Ruy López Vinaròs a Segona Divisió Nacional

La diada de Sant Sebastià va ser l'inici del nostre club en la segona divisió Nacional de la Lliga Catalana d'escacs. Tot un repte per als escacs vinarossencs. El debut no podia ser més engrescador, contra la Gran Penya de Vilanova. Mestres catalans i jugadors amb normes de Mestre formen part d'aquest club, de gran prestigi dintre dels escacs catalans. El Ruy López va presentar la millor alineació possible, però no vam poder donar la sorpresa, i vam caure 2 a 8, resultat normal donada la gran diferència de nivell vers els nostres jugadors. Els veterans de l'equip, Fernando Sanz i Esteban Grima, van guanyar les seues partides. La resta de jugadors, Albert, Yeye, Ramon, Jardí, Fontes, Stephan, Jofre, i Diego van perdre, encara que totes les partides van tenir moments en que pareixia que es podia igualar el match.

En el següent diumenge, 27 de gener, ens vam desplaçar fins a Salou, per a jugar contra l'equip B d'aquesta ciutat, que juga a la divisió d'honor patrocinat per el seu Ajuntament. I encara que per Elo , ens superaven en ranking, el Ruy López aquesta vegada si que es va endur el match, per 4 a 6.

Merescudes taules d'Albert davant un mestre català, el dia del seu aniversari. Enhorabona!. Una vegada més, el veterans van donar una lliçó d'ofici, Fernando i Grima s'imposaven amb comoditat, Jardí i Fontes i Stephan donaven una repasada al rival, i el nou jugador del club, Jofre, net de il·lustres vinarossencs, ens donava unes taules aguantant amb pocs segons una difícil posició. Ramon perdia davant una combinació brillant del seu rival, al igual que Ruben i Trujillo. Admirable la progressió de Ruben Vinuesa, nom a tenir en compte en el futur dels escacs a Vinaròs.

El pròxim diumenge 3 de Febrer, juguem a la nostra seu contra el C.E Vilafranca, un altre equip amb una força de joc molt superior, però que esperem poder lluitar per puntuar i assegurar la permanència, que es l'objectiu d'enguany.

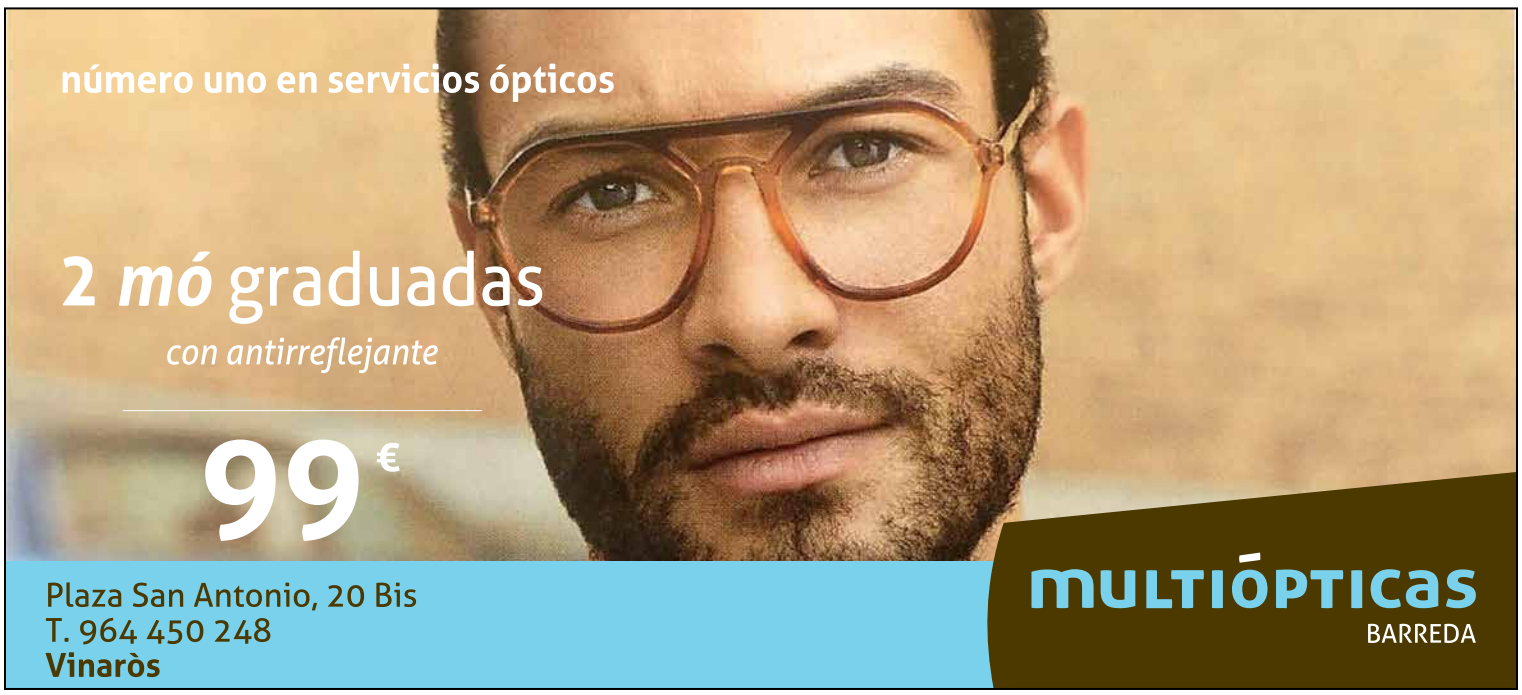

El CD Vinaròs FS ya roza la excelencia

Fin de semana prácticamente redondo para la entidad vinarocense, con hasta cuarto victorias a domicilio. Solo fallaron al pleno los benjamines, con su visita a la pista del líder. Los triunfos de Juveniles, Alevines, Cadetes e Infantiles sitúan a estos más cerca de sus objetivos.

CFS Bisontes Castellón 3-5 CD Vinaròs FS (Juvenil)

Cuarta victoria de la temporada para los vinarocenses, que consiguieron imponerse en la pista del colista de la competición gracias a tres tantos de Gerard Carlos Paris y a las anotaciones individuales de Bilal Charkaoui y Nassim Razzouki. Con estos tres nuevos puntos, los de José Antonio Zaragozá suben una plaza en la tabla clasificatoria.

CDFS Segorbe 0-9 CD Vinaròs FS (Alevín)

Nueva goleada de los de José Vicente Mir para seguir, una semana, en la carrera por acceder a las posiciones de pódium de la categoría. Neo Mayor, autor de cuatro goles, fue el jugador más destacado de un equipo en el que también marcaron Isaac Azzouz (2), Martin Yulianov, Lluc Rochera y Daniel Bosh.

CFS JPM Burriana 11-0 CD Vinaròs FS (Benjamín)

Los más pequeños de la entidad vinarocense no pudieron plantar demasiada batalla al actual líder de la competición, Los locales, liderados por Yago Alfaro con cuatro goles, pronto se pusieron por delante y sentenciaron la victoria en la primera mitad para continuar con el pleno de victorias en la presente temporada, trece de trece.

Peñíscola FS 0-4 CD Vinaròs FS (Cadete)

Triunfo muy importante para los de Juan Puchal que les permite seguir, una semana más, a tres puntos del tercero y a solo seis del liderato de la categoría. Isaac Suescun, a los diez minutos, adelantó a los visitantes y José Parraga, antes del descanso, amplió una renta que Christopher Trelles, autor de un
doblete en la segunda parte, se encargó de sentenciar.

Peñíscola FS 1-5 CD Vinaròs FS (Infantil)
La cuarta victoria del fin de semana, en cinco partidos, llegó también en Peñíscola, con goleada del infantil para situarse a solo dos puntos de la tercera posición. Pau Cardona, Leandro Marqués, Álex Guerola y Joan Meseguer adelantaron a los de Anouar El Amraoui en la primera mitad. Tras la reanudación, ya sin historia, el propio Álex rubricó su doblete y Aitor Gonçalves, en los últimos segundos, puso el del honor para los de la ciudad papal.

Pésimo partido de los chicos de Keita

El encuentro se presentaba como una gran oportunidad para asaltar el liderato, pero a los diez minutos el Vinaròs ya perdía 0-2. Partido desastroso el cual, según nos cuentan desde la agrupación, a algún que otro jugador le vino grande y no pudo estar a la ultura del transcendental partido, y en el que jugadores que siempre son fiables tampoco tuvieron su mejor día. Todo esto unido a que algún que otro jugador decidió actuar por su cuenta, con las nefastas consecuencias que ello tuvo.
Por otra parte, el mister, no encontró en ningún momento una solución a lo que estaba sucediendo.
Centrándonos en el partido cabe decir que tras el rotundo 0-4 en el que finalizó la primera parte, el equipo langostinero salió al campo en la segunda parte mentalizado en no manchar más el escudo y tratar de cerrar el partido lo más dignamente posible.
El resultado final fue un fatídico 0-5 que dice muy a las claras que el Vinaròs no estuvo a la altura y que mucho tiene que mejorar si pretende competir a un buen nivel contra ciertas agrupaciones.
Cabe resaltar la actuacion del portero Raúl que si bien el partido acabó con el mencionado resultado, ningún gol es achacable a su actuación, más bien estuvo acertado en un par de ocasiones claras que tuvo el Alcanar.
El Vinaròs volverá a competir el sábado a las 18:00 horas en la Ciudad Deportiva contra otro hueso duro de roer como es el Amposta, actual campeón de la competición, donde podrá demostrar si lo ocurrido fue algo puntual y un mal día, o por el contrario seguir demostrando que no está a la altura para competir contra ciertas agrupaciones.

PRIMERA REGIONAL GRUPO 1º

Resultados		Jornada 18		Jornada 19	03/02/2019
C. D. Benicàssim	2	C. D. La Pobla Tornesa	1	Morella F. C.	C. D. Benicàssim
C. F. Vilafamés	4	Orpesa C. F.	2	C. D. La Pobla Tornesa	C. F. Vilafamés
C. F. Traiguera	1	**VINARÒS C. F.**	0	Orpesa C. F.	C. F. Traiguera
C. F. Torreblanca	1	C. F. San Pedro "b"	1	**VINARÒS C. F.**	C. F. Torreblanca
C. F. Estrella Racing	29/01/2019	C. D. Benicarló "b"		C. F. San Pedro "b"	C. F. Estrella Racing
A. C. D. Benicense	4	Esportiu Vila - real	2	C. D. Benicarló "b"	A. C. D. Benicense
C. D. Els Ibarsos	3	C. F. Moró	2	Esportiu Vila - real	C. D. Els Ibarsos
C. F. Alcalà	1	Morella F. C.	0	C. F. Moró	C. F. Alcalà

Clasificación.

	J.	G.	E.	P.	G.F.	G.C.	PTOS.	DIF. G.
1 Traiguera	18	13	1	4	33	14	**40**	19
2 Alcalà	18	11	2	5	43	17	**35**	26
3 Torreblanca	18	9	7	2	37	19	**34**	18
4 La Pobla Torn.	18	9	6	3	29	20	**33**	9
5 Benicense	18	9	5	4	44	35	**32**	9
6 VINARÒS	18	9	2	7	33	24	**29**	9
7 Vilafamés	18	7	7	4	26	19	**28**	7
8 Estrella Racing	17	8	4	5	30	29	**28**	1
9 Orpesa	18	8	4	6	31	33	**28**	-2
10 Els Ibarsos	18	8	3	7	32	30	**27**	2
11 Esp. Vila - real	18	7	5	6	27	23	**26**	4
12 Morella	18	7	1	10	22	32	**22**	-10
13 Benicàssim	18	4	2	12	30	49	**14**	-19
14 Benicarló "b"	17	3	3	11	22	37	**12**	-15
15 San Pedro "b"	18	2	5	11	20	43	**11**	-23
16 Moró	18	0	1	17	24	59	**1**	-35

FORO AGUSTIN DELGADO

FUNDACIÓ CAIXA VINARÒS

CONFERÈNCIA

"ESCRIPTORS QUE POSEN VINARÒS AL MAPA: AYGUALS, SALAVERRIA, ..."

a càrrec de
DR. FRANCISCO CAUDET
Catedràtic de literatura espanyola de la Universitat Autònoma de Madrid

Introducció:
SEBASTIAN ALBIOL

Auditori Carles Santos
Dijous 7 de febrer a les 20:00 h

FUNDACIÓ caixa vinaròs

Entrada lliure

tràngol

Grup de debat i recerca Tràngol
presenta:

Vinaròs: patrimoni desaparegut

Conferència a càrrec d'Ester Forner, Dra. en Història de l'Art

Dia: 14 de febrer de 2019
Lloc: Fundació Caixa Vinaròs
Hora: 19,30h

FUNDACIÓ caixa vinaròs

VERTÚLIA LITERàRIA ÀGORA

Club de lectura *Llegir compartint és llegir més vegades....*

Divendres , 22 febrer ,17h.30'
BIBLIOTECA MUNICIPAL

Planta 2na. C/ Pilar , 26 Vinaròs

" La lluvia amarilla "

de Julio Llamazares

Presenta l'obra : Jesús Rubio

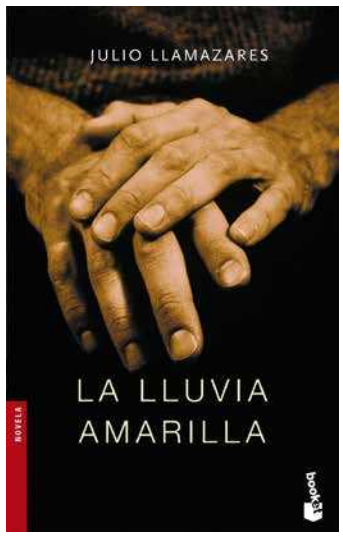

Obra publicada en 1988.És el monòleg de l'últim habitant d'un poble abandonat del Pirineu aragonès, anomenat Ainielle. Entre la «lluvia amarilla» de les fulles de la tardor, que s'assembla al fluir del temps i la memòria, o en la blancor al·lucinant de la neu, la veu del narrador, a les portes de la mort, ens evoca a altres habitants desapareguts del poble, que el van abandonar o van morir, i ens enfronta als extraviaments de la seva ment i a les discontinuïtats de la seva percepció en el llogaret fantasma del qual s'ha ensenyorit la solitud. En aquesta novel·la, Llamazares fa ús d'un lèxic viu, precís i genuí per a crear un clima poètic i un univers molt personal.

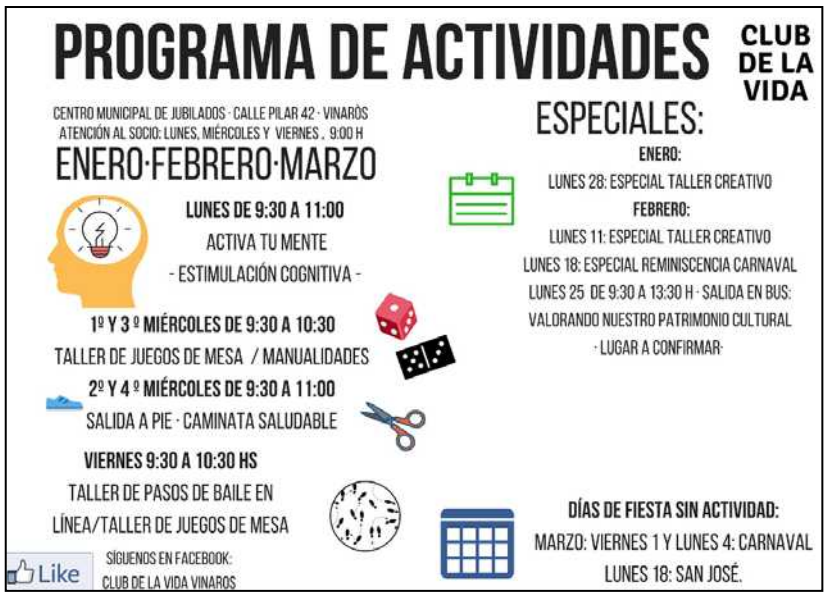

Curs de valencià A1 al CEIP Jaume I
Consell Municipal de Formació de Persones Adultes

El Consell Municipal de Formació de Persones Adultes (FPA) de l'Ajuntament de Vinaròs, a proposta del CEIP Jaume I, ha posat en marxa un curs de valencià de nivell A1 especialment adreçat a mares i pares d'este centre escolar.
El curs s'imparteix en horari de 15 a 16.50 h a les aules del mateix centre i ha tingut una inscripció de 23 persones. Ha estat possible gràcies a la col·laboració de l'Agència de Promoció del Valencià (Aviva Vinaròs), del CEIP Jaume I i de la seua AMPA.
L'objectiu del curs és iniciar les famílies nouvingudes en el coneixement del valencià, amb la motivació principal afegida de poder donar suport als seus fills i filles en les tasques escolars. A més a més els permetrà aconseguir directament el títol oficial de nivell A1 de la Junta Qualificadora en cas de resultar apte, ja que l'Ajuntament de Vinaròs és entitat acreditada.

WWW.JJCINEMA.ES
C/ ÁNGEL Nº 10 - VINARÒS

www.jjcinema.es

BAJO EL MISMO TECHO

DIVENDRES:	Día:1	19:15:h
DISSABTE:	Día:2	17:15 - 22:00:h
DIUMENGE:	Día:3	17:15 - 22:00:h
DILLUNS:	Día:4	19:00:h

Classificació:Tots els públics
Gènere:Comedia,
Duràda:120 min

www.jjcinema.es

La Favorita

DIVENDRES:	Día:1	21:30:h
DISSABTE:	Día:2	19:30:h
DIUMENGE:	Día:3	19:30:h
DILLUNS:	Día:4	21:15:h

Classificació:Tots els públics
Gènere:Drama,
Duràda:121 min

www.jjcinema.es
Dia de l'espectador: **4'50 euros**
(no s'apliquen els dies festius)

Per a més informació **cultura@vinaros.es vinaros@touristinfo.net** i **cme@vinaros.es**

Regidoria de **Cultura, Festes, Tradicions i Joventut**
Regidoria de **Turisme i Comerç**
Regidoria d'**Educació i Esports**

Curs de Batucada

Batukepa!

Horari: divendres de 20.15 a 21.45h
del 15 de març al 14 de juny
Durada: 21h
Lloc: Centre d'FPA (antic col·legi Sant Sebastià)
Professor: Juanjo Bas
Preu general: 24.15€ / Socis: 22.20€

Consell Municipal d'FPA Vinaròs

Consell Municipal de Formació de Persones Adultes
Antic col·legi Sant Sebastià
Tel. 964 40 74 93 consell.fpa@vinaros.es
Inscripcions en línia a www.consellepa.vinaros.es

Curs 2018/19

Full de càlcul: EXCEL

Horari: Dimarts i dijous de **9.30 a 11.30h**

Del 26 de febrer al 30 d'abril

Durada: 30h

Professora: Eva Roig

Lloc: Aula d'informàtica (C/S. Nicolau)

Preu general **40.5**€ Socis: **37.25**€ **(aturats 50%)**

Consell Municipal d'FPA Vinaròs

Consell Municipal de Formació de Persones Adultes
Antic col·legi Sant Sebastià
Tel. 964 40 74 93 consell.fpa@vinaros.es
Inscripcions en línia a www.consellepa.vinaros.es

CURSOS D'INTERNET I CORREU ELECTRÒNIC

Connexió a internet, utilització de navegadors i buscadors, creació i maneig del correu electrònic, gestions habituals per internet (compres, cita prèvia, gestió bancària,...).

Grup A per a Majors

Del 23 de gener al 27 de març (**50**h)
Horari: Dilluns, dimecres i divendres de 9,15 a 11,15h
Lloc: L' Aula d'informàtica Casa blava (Edifici Camaraes, C/Sant Nicolau)
Professora: **Míriam Buale**
Preu General:**67,50 €** -Preu soci:**62,10€**
(*jubilats i aturats 50%)*

Grup B

Del 14 de febrer al 7 de maig(**40**h)
Horari: Dimarts i dijous 19,30 a 21,30h
Lloc: L' Aula d'informàtica Casa blava (Edifici Camaraes, C/Sant Nicolau)
Professora: **Eva Roig**
Preu General: **54€** -Preu soci: **49,65€**
(*jubilats i aturats 50%)*

Consell Municipal d'FPA Vinaròs

Informació i inscripcions:
Consell Municipal de Formació de Persones Adultes
Antic col·legi Sant Sebastià
Tel. 964 40 74 93 consell.fpa@vinaros.es
Inscripcions en línia a www.consellepa.vinaros.es

Cursos 2018/19

Telèfons tàctils

ANDROID

Posada en marxa el telèfon, trucades, missatges, aplicacions, càmera, galeria, targeta SD, rellotge, iniciació al Whatsapp, ubicació GPS, bluethooth, etc.

Grup D- *INICIACIÓ*

Horari: Dilluns, dimecres i divendres de **15 a 16.30h**
De l'11 de febrer al 20 de març
Professora: Míriam Buale

Grup E- *INICIACIÓ*

Horari: Dilluns, dimecres i divendres de **9.15 a 11.15h**
Del 27 de maig al 13 de juny
Professora: Míriam Buale

*Durada: **21h** Preu general **28.35€** / Socis: **26.10€** Lloc: Aula d'informàtica (C/S. Nicolau)*

Consell Municipal d'FPA Vinaròs

Consell Municipal de Formació de Persones Adultes
Antic col·legi Sant Sebastià
Tel. 964 40 74 93 consell.fpa@vinaros.es
Inscripcions en línia a www.consellepa.vinaros.es

PREPARACIÓ PROVES DE VALENCIÀ 2019

Valencià B2

Nivell per aconseguir títol oficial de valencià recomanat per a persones valencianoparlants que tinguen el nivell B1 (antic elemental) o els estudis de valencià de primària i secundària.

Del 7 de febrer al 20 de juny (60 h)
Horari: Dimarts i dijous de 18 a 19.30h
Lloc: CEIP Misericòrdia
Professora: Marta Conesa/ Pili Guardino
Preu General:20 €

Consell Municipal d'FPA Vinaròs

Informació i inscripcions:
Consell Municipal de Formació de Persones Adultes
Tel. 964 40 74 93 consell.fpa@vinaros.es
Inscripcions en línia: www.consellepa.vinaros.es

PREPARACIÓ PROVES DE VALENCIÀ 2019

Valencià A2

Nivell recomanat per a persones valencianoparlants que vulguen aconseguir títol oficial de valencià.

Del 7 de febrer al 20 de juny de 2019 (60 h)
Horari: Dimarts i dijous de 15.00 a 16.30h
Lloc: Centre Municipal de la 3a Edat. 1r pis
Professora: Marta Conesa/ Pili Guardino
Preu general: 20 €

Consell Municipal d'FPA Vinaròs

Informació i inscripcions:
Consell Municipal de Formació de Persones Adultes
Tel. 964 40 74 93 consell.fpa@vinaros.es
Inscripcions en línia: www.consellepa.vinaros.es

Curs de Batucada

Batukepa!

Horari: divendres de 20.15 a 21.45h
del 15 de març al 14 de juny
Durada: 21h
Lloc: Centre d'FPA (antic col·legi Sant Sebastià)
Professor: Juanjo Bas
Preu general: 24.15€ / Socis: 22.20€

Consell Municipal d'FPA Vinaròs

Consell Municipal de Formació de Persones Adultes
Antic col·legi Sant Sebastià
Tel. 964 40 74 93 **consell.fpa@vinaros.es**
Inscripcions en línia a www.consellepa.vinaros.es

PREPARACIÓ PROVES DE VALENCIÀ 2019

Valencià B2

Nivell per aconseguir títol oficial de valencià recomanat per a persones valencianoparlants que tinguen el nivell B1 (antic elemental) o els estudis de valencià de primària i secundària.

Del 7 de febrer al 20 de juny (60 h)
Horari: Dimarts i dijous de 18 a 19.30h
Lloc: CEIP Misericòrdia
Professora: Marta Conesa/ Pili Guardino
Preu General:20 €

Consell Municipal d'FPA Vinaròs

Informació i inscripcions:
Consell Municipal de Formació de Persones Adultes
Tel. 964 40 74 93 **consell.fpa@vinaros.es**
Inscripcions en línia: www.consellepa.vinaros.es

Consell Municipal d'FPA Vinaròs

Aules de babel

CURS DE *XINÉS*

Del 15 d'abril al 13 de juny
Horari: Dilluns i dijous de 15.30 a 17h
Durada: 20h
Lloc: Centre d'FPA (antic col·legi Sant Sebastià)
Professora: An ZhiHong
Preu General:23 € Socis: 21.15€ (aturats 50%)

Informació i inscripcions:
Consell Municipal de Formació de Persones Adultes
Antic col·legi Sant Sebastià
Tel. 964 40 74 93 **consell.fpa@vinaros.es**
Inscripcions en línia a www.consellepa.vinaros.es

DIPUTACIÓ DE CASTELLÓ

SERVICIO PROVINCIAL DE GESTIÓN, INSPECCIÓN Y RECAUDACIÓN
Avda. Vall d'Uixó, 25 12004 Castellón

www.dipcas.es/recaudacion

El Servicio de Gestión Inspección y Recaudación de la Diputación de Castellón, ha aprobado una **nueva Ordenanza General de Gestión** que en lo referente a **beneficios fiscales** (artículo 22.9), establece los siguientes plazos para que se apliquen en el mismo ejercicio en el que se solicitan:

- **Antes del 31 de enero** cuando se trate de beneficios fiscales aplicables al IMPUESTO SOBRE VEHICULOS DE TRACCION MECANICA.

- **Antes del 31 de marzo** cuando se trate de beneficios fiscales aplicables al IMPUESTO SOBRE BIENES INMUEBLES.

El presente anuncio tiene como objeto recordar a la ciudadanía las **fechas límite para solicitar dichos beneficios fiscales** y así evitar las consecuencias negativas de su incumplimiento.

SOL.LICITUD DE BO RESPIR DE TERCERA EDAD EN L'ANY 2019

La Conselleria d'Igualtat i Polítiques Inclusives ha obert el termini per a finançar diverses modalitats d'estades de caràcter temporal en residències de tercera edat quan, per necessitats que afecten le persones majors o els seus cuidadors, necessiten un centre especialitzat que substituïsca les cures que reben en l'àmbit familiar.

Existeixen tres modalitats: Bo respir Mensual, Bo Respir Dies i Bo Respir de Cap de Setmana.

Requisits:

-Tindre 65 anys o més i haver cesat en l'activitat laboral.
- Tindre 55 anys o més diagnosticades amb la malaltia d'alzheimer o altres demències.
- Estar empadronat/ada en qualsevol municipi de la Comunitat Valenciana.
- Tindre la consideració de persona dependent, acreditada per mitjà del corresponent informe mèdic.
- Acreditar la necessitat social i econòmica d'acord amb els criteris establits.

Termini de presentació: Fins el dia 4 de febrer de 2019.

Lloc de presentació:
Ajuntament de Vinaròs. Serveis Socials. Plaça Sant Antoni, núm. 19
Concertar cita al 964450075.

Vinaròs new

Seguiu al Vinaròs.News
www.news.vinaros.net/v10/

AJUNTAMENT DE VINARÒS
ADL AGÈNCIA DE DESENVOLUPAMENT LOCAL

ESPAI TREBALL

Dirigit a persones en recerca activa d'ocupació

TALLERS PRÀCTICS SETMANALS
1r SEMESTRE 2019

Tots els dijous, d'11.30 h a 14 h, a l'aula d'Informàtica d'FPA (carrer de Sant Nicolau, s/n, 1r pis) **Inscripció prèvia. Places limitades, tindran prioritat les persones inscrites en l'Agència de Col·locació de Vinaròs**

Taller «Fes-te el currículum» (2h 30')
1r dijous de mes
Tu tries el dia: 07/02, 07/03, 04/04, 09/05 o 06/06

Taller «Busca treball per internet I» (2h 30')
2n dijous de mes
Tu tries el dia: 14/02, 14/03, 11/04, 16/05 o 13/06

Taller «Certificats i tràmits en línia» (2h 30')
3r dijous de mes
Tu tries el dia: 21/02, 21/03, 18/04, 23/05 o 20/06

Taller «Busca treball per internet II» (2h 30')
4t dijous de mes
Tu tries el dia: 28/02, 28/03, 25/04, 30/05 o 27/06

MÉS INFORMACIÓ I INSCRIPCIONS
ADL Agència de Desenvolupament Local
Carrer de Sant Ramon, s/n
Tel. 964 407 700
http://adl.vinaros.es/ca/contenido/espai-treball

INSCRIPCIONS EN LÍNIA
bit.ly/ESPAITREBALL

AJUNTAMENT DE VINARÒS.
ADL AGÈNCIA DE DESENVOLUPAMENT LOCAL

REINICIA'T

Curs «Anglés sector turístic» (30 h)
Nivell mínim A2
De l'11 al 18 de febrer, de 9.00 a 14.00 h.
Inscripcions fins al 4 de febrer

Curs «Francés sector turístic» (30 h)
Nivell mínim A2
Del 8 al 15 de març, de 9.00 a 14.00 h.
Inscripcions fins a l'1 de març

Curs «Qualitat de servei i atenció al client en hostaleria» (40 h)
Del 25 de març al 3 d'abril, de 9.00 a 14.00 h.
Inscripcions fins al 18 de març

Curs «Gestió de protocol en hostaleria i turisme» (30 h)
Del 8 al 15 d'abril, de 9.00 a 14.00 h.
Inscripcions fins a l'1 d'abril

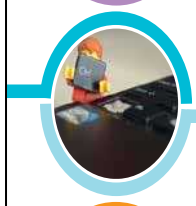

Curs «Alfabetització informàtica» (40 h)
Nivell iniciació
Del 6 al 15 de maig, de 9.00 a 14.00 h.
Inscripcions fins al 29 d'abril

Curs «Certificat digital per a la inserció sociolaboral» (12 h)
Del 20 al 22 de maig, de 9.30 a 13.30 h
Inscripcions fins al 13 de maig

MÉS INFORMACIÓ
ADL Agència de Desenvolupament Local
Carrer de Sant Ramon, s/n
Tel. 964 407 700
http://adl.vinaros.es/ca/contenido/reiniciat

INSCRIPCIONS EN LÍNIA:
bit.ly/REINICIAT

REGIDORIA DE POLÍTICA SOCIAL, IGUALTAT I DISCAPACITAT

TRAMITACIÓ DE LA TARGETA DAURADA

Es comunica a les persones interessades a obtenir la targeta daurada per poder accedir al transport públic urbà de manera gratuïta, que el proper dia que es durà a terme la seva tramitació serà el **8 DE FEBRER DE 2019**

Requisits:

- Estar empadronat a Vinaròs.
- Tindre 65 anys complits
- Presentar el DNI original.

Lloc: Regidoria de Política Social, Igualtat i Discapacitat
Pl. de Sant Antoni, 19-planta baixa
Horari: de 10'00h. a 13'00h.

EXÀMENS OFICIALS CAMBRIDGE

FUNDACIÓ PRIVADA DIVINA PROVIDÈNCIA

EXAMEN	MATRÍCULA	DATA
STARTERS	11-04-2019	01-06-2019
MOVERS	11-04-2019	01-06-2019
FLYERS	11-04-2019	01-06-2019
KET (A2)	06-05-2019	22-06-2019
PET (B1)	06-05-2019	22-06-2019
FIRST (B2)	06-05-2019	22-06-2019

www.divinaprovidenciavinaros.es

Ajuntament de Vinaròs

UPCCA

L'AJUNTAMENT CONVOCA ALS HOSTALERS DE VINARÒS

L'Ajuntament de Vinaròs vol iniciar en la localitat el Programa Nacional de Prevenció de les Drogodependències en el Sector Hostaler SERVEI RESPONSABLE amb l'objectiu de promocionar un oci segur, saludable, responsable i de qualitat a través dels establiments hostalers.

Per a dur-ho a terme es **convoca** als establiments **hostalers** de Vinaròs a la reunió informativa que tindrà lloc el pròxim **dimarts 5 de febrer a les 17 h en el Saló d'Actes de la Biblioteca Municipal**

SERVICIO RESPONSABLE
Programa Nacional de Prevención de las Drogodependencias en el Sector Hostelero

FEMP

FEHR Federación Española de HOSTELERÍA

Subscriviu-vos a
El Diariet
Vinaròs
964 450 085

PUBLICITAT

NOU TANATORI VINARÒS
Plaza San Esteban, nº 2 - 12500 VINARÒS
INFORMACIÓN FUNERARIA
INCINERACIONES
SERVICIOS PARTICULARES Y DE COMPAÑÍA
PÍDANOS PRESUPUESTO
vinaros@nuevotanatorio.com
SERVICIO 24 HORAS
964 45 36 00

Vinaròs agenda

FARMÀCIES DE GUÀRDIA

La Farmacia de guardia realizará un turno de 24h (de 9.00h a 9.00h). Entre las 24h y las 8.00h, únicamente se realizarán dispensaciones con receta médica y se deberá llamar a la policía local **964 40 77 04**

2	febrer	**ROCA**	c. Sant Francesc, 6
3	febrer	**GUIMERÀ**	pl. Parroquial, 11
4	febrer	**ADELL**	av. Pius XII (cant. Picasso)
5	febrer	**SANZ**	c. Pont, 83
6	febrer	**VALLS**	zona turística nord, 11
7	febrer	**MATEU**	c. Sant Francesc, 103
8	febrer	**TORREGROSA**	av. Llibertat, 9
10	febrer	**PITARCH**	c. del Pilar, 120

TELÈFONS D'INTERÉS

Ajuntament	964 40 77 00
Aigües de Vinaròs	964 40 77 67
Ambulatori (cita prèvia)	964 47 75 00
Ambulatori (urgències)	964 45 57 57
Biblioteca	964 45 95 90
Casal Jove	964 40 03 14
Cerrajero 24h · La solución rápida	627 849 392
Cerrajero 24h · Vimar	667 60 70 86
Contribucions	964 45 47 52
Cultura	964 40 79 61
Creu Roja Vinaròs	964 45 94 64
Ecoparc / Recollida de mobles	964 40 78 03
Emergències	112
Escola d'Art	964 45 38 02
Escola de Música	964 45 62 03
Centre de Formació de Persones Adultes "Llibertat":	964 40 56 15
Consell Municipal de Formació de Persones Adultes:	964 40 74 93
Gas butà	964 45 11 24
Gruas y taxis Jaime Bas, S.L. · 24 horas	964 40 11 11
Guàrdia Civil	964 40 71 40
Hisenda	964 40 22 11
Hospital (centraleta i habitacions)	964 47 70 00
Hospital (cita prèvia)	964 47 71 60
Infodona	964 45 64 52
Informació i Turisme/OMIC	964 45 33 34
INSS (Seguretat social)	964 45 13 50
ITV	902 12 00 13
Participació Ciutadana	900 50 63 76
Patronat d'Esports	964 45 46 08
Patronat de Turisme	964 45 52 53
Policia Local	964 40 77 04
PROP	964 456 234 / 012
Ràdio Taxi Vinaròs	964 45 51 51
Recollida d'animals perduts	964 45 00 07
Registre civil	964 45 28 77
Registre de la propietat	964 45 18 14
SERVEF (Oficina d'ocupació)	964 45 05 16
Serveis Socials	964 45 00 75
Taxi Lorca (Vinaròs)	600 600 333
Taxi Arcadi (adaptat per a discapacitats)	674 700 700
Víctimes de la violència de gènere	016

HORARI DE MISSES

Parròquia arxiprestal de l'Assumpció: Laborals: 9.00 i 20.00 h **(a partir 1 maig).** Dissabte: 9.00, 20.00 h. Diumenge: 9.00, 12.00 i 20.00h.
Convent Divina Providència: Laborals: 19.30 h. Festius: 10.30 h.
Parròquia de Santa Magdalena: Laborals: 8.30 i 19.30 h. Dissabte: 8.30 i 19.30. Diumenge: 9.00, i 19.30h
Sant Roc: Dissabte: 20.30h (juliol i agost)
El Carme dels Mariners: Diumenge: 10.15 h
Residència de Sant Sebastià: Laborals: 9.00 h. Diumenge: 10.00 h
Església Evangèlica (St. Josep 69): Diumenges: 11.00 h, Dimarts estudi bíblic: 20 h
Església Evangèlica (av. Tarragona): Diumenge: 11 h

AUTOBUSOS

■ VINARÒS - BARCELONA
4.25, 5.55, 6.55, 7.35, 8.25, 8.45, 9.45, 10.45, 12.45, 13.45 13.15, 15.20, 17.35 i 19.45.

■ VINARÒS - BCN-AEROPORT
4.25, 5.55, 6.55, 7.35, 8.25, 9.45, 10.45, 10.45, 12.45, 13.45, 15.20, 17.15 i 19.45.
*Confirmeu sempre l'horari al telèfon: **902 11 98 14 · HIFE***

■ VINARÒS-CASTELLÓ
6.30, 8.20, 8.30, 13.20, 15.00, 18.50, 19.05 i 22.00
Els que van per la AP-7 surten des de la parada del riu Servol, des de l'avinguda Llibertat, Picasso i l'Hospital Comarcal
Confirmeu l'horari al 964 40 19 36 · AUTOS MEDITERRÁNEO

■ CASTELLÓ-VINARÒS
6.20, 8.15, 8.50, 13.00 (13.20 diumenges i festius), 15.50, 16.20, 19.00 i 20.10
Sortida des de Castelló Renfe
Confirmeu l'horari al 964 40 19 36 · AUTOS MEDITERRÁNEO

■ VINARÒS-MADRID

	DIUMENGES	DIARI	DIARI EXPRÉS
Vinaròs	00,30	10,30	16,00
Madrid	07,00	17,30	22,35

■ MADRID-VINARÒS

	DIUMENGES	DIARI	DIARI EXPRÉS
Madrid	01,00	08,00	15,00
Vinaròs	07,55	15,10	21,35

Parada: Av. Llibertat
Confirmeu sempre l'horari al telèfon: 912 722 832 · AUTO RES

■ VINARÒS-SARAGOSSA
7.00, 8.25 i 15.30
Parada: Passeig 29 Setembre

■ VINARÒS-CASTELLÓ (continua a València)
De dilluns a divendres: Vinaròs 7.20, Castelló 9.25, València 10.45
Dissabtes: Vinaròs 7.20, Castello 9.25,València 10.35

■ VALÈNCIA-CASTELLÓ-VINARÒS
De dilluns a divendres: València 13.30, Castelló 15.15, Vinaròs 16.45
Dissabtes: , València 14.15, Castello 15.15,Vinaròs 16.45

■ VINARÒS-TORTOSA
De dilluns a divendres: 4.25, 5.55, 6.45, 7.00, 7.45, 8.25, 8.45, 9.45, 10.45, 11.45, 12.45, 13.45, 14.45, 15.30, 15.45, 16.45, 17.45, 18.45, 19.45, 20.45
Dissabtes, Diumenges i festius: 7.00, 7.45, 8.45, 10.45, 11.45, 12.45, 15.30, 16.45, 17.45, 19.15, 21.45*(aquest últim només dissabtes)

■ TORTOSA-VINARÒS
De dilluns a divendres: 6.00, 7.00, 8.00, 9.00, 10.15, 11.00, 11.30, 12.00, 13.00, 14.00, 14.25, 15.30, 17.00, 18.00, 19.00, 19.45, 20.15, 21.15 i 23.15
Dissabtes, Diumenges i festius: 6.10, 7.00, 9.00, 10.00, 11.00, 13.30, 14.00, 14.25, 15.00, 17.30, 19.00, 19.05, 21.00
Parada: Av. Llibertat
*Confirmeu sempre l'horari al telèfon: 902 11 98 14 · HIFE

■ VINARÒS-ULLDECONA
8.45, 12.30 i 16.45
ULLDECONA-VINARÒS
6.30, 7.30 i 15.40

■ VINARÒS-LA SÉNIA-ROSSELL
12.30 i 16.45
ROSSELL-LA SÉNIA-ULLDECONA-VINARÒS
De dilluns a divendres: 6.00 i 6.45
Parada: Passeig 29 Setembre

■ SARAGOSSA-VINARÒS
11.00 i 15.45

Confirmeu sempre l'horari al telèfon: 902 11 98 14 · HIFE

■ VINARÒS (AV. LEOPOLDO QUEROL) - ST. MATEU - CATÍ · De dilluns a divendres no festius · AUTOS MEDITERRÁNEO

VINARÒS	HOSPITAL	ST. JORDI	TRAIGUERA	CANET	LA JANA	ST. MATEU	XERT	ANROIG	CATÍ
8.00	8.05	8.20	8.25		8.30	8.45		Continua a Morella	
13.30	13.35	13.50	14.00		14.10	14.35	14.20		
16.00	16.05	16.20	16.30		16.40	16.55		Continua a Morella	
18.15	18.20	18.35	18.45	19.00	19.10	19.25	19.45	19.50	20.00

CATÍ - ST. MATEU - VINARÒS (AV. LLIBERTAT I CATERINETES) · De dilluns a divendres no festius · AUTOS MEDITERRÁNEO

CATÍ	ANROIG	XERT	ST. MATEU	CANET	LA JANA	TRAIGUERA	ST. JORDI	HOSPITAL	VINARÒS
6.30	6.40	6.45	7.00	7.25	7.35	7.40	7.45	8.00	8.10
	Sortida de Morella 8.00		8.50		9.05	9.15	9.25	9.40	9.50
			14.45		15.00	15.10	15.20	15.35	15.45
	Sortida de Morella 16.00		17.00		17.15	17.25	17.35	17.50	18.00

AUTOBUSOS VINARÒS - BENICARLÓ - PENÍSCOLA (HORARI ESTIU)

■ VINARÒS (Església)-BENICARLÓ-PENÍSCOLA
6.35, 7.05, 7.20, 7.35, 7.50, 8.05, 8.35, 9.05, 9.35, 10.05, 10.35, 11.05, 11.35, 12.05, 12.35, 13.05, 13.35, 14.05, 14.35, 15.05, 15.35, 16.05, 16.35, 17.05, 17.35, 18.05, 18.35, 19.05, 19.35, 20.05, 20.35, 21.05, 21.35, 22.05
**Els autobusos surten 5 minuts abans del Riu Servol*

■ PENÍSCOLA-BENICARLÓ-VINARÒS (Av. Llibertat i Caterinetes)
7.30, 8.15, 8.45, 9.15, 9.45, 10.15, 10.45, 11.15, 11.45, 12.15, 12.45, 13.15, 13.45, 14.15, 14.45, 15.15, 15.45, 16.15, 16.45, 17.15, 17.45, 18.15, 18.45, 19.15, 19.45, 20.15, 20.45, 21.15, 21.45, 22.15, 22.45, 23.15, 23.45, 0.00, 0.15, 0.30, 0.45
*. *Tots els autobusos tenen parada a l'Hospital*

AUTOBUSOS URBANS

■ ZONA NORD

DE DILLUNS A DIVENDRES
Vinaròs (Av. Picasso per Llibertat)- Zona nord (Deveses): 8.10, 9.15, 9.55, 11.05, 11.45, 12.55, 13.35, 14.45, 15.25, 16.35, 17.15, 18.25, 19.05, 20.15
Zona nord (Deveses) – Vinaròs (Església): 7.30, 8.30, 9.35, 10.15, 11.25, 12.05, 13.15, 13.55, 15.05, 15.45, 16.55, 17.35, 18.45, 19.25, 20.35

DISSABTE, DIUMENGE I FESTIUS(*)
Vinaròs (Av. Picasso per Llibertat)- Zona nord (Deveses): 9.10, 9.50, 11.00, 11.40, 12.50, 16.40, 17.20 i 18.30
Zona nord (Deveses) – Vinaròs (Església): 9.30, 10.10, 11.20, 12.00, 13.10, 17.00, 17.40 i 18.50

■ ZONA SUD

DE DILLUNS A DIVENDRES
Vinaròs (Església)- Zona sud (Aiguadoliva): 7.50, 8.50, 10.35, 12.25, 14.15, 16.05, 17.55, 19.45
Zona sud (Aiguadoliva per Colònia Europa) – Vinaròs (Av. Llibertat): 8.00, 9.00, 10.50, 12.40, 14.30, 16.20, 18.10, 20.00

DISSABTE, DIUMENGE I FESTIUS(*)
Vinaròs (Església)- Zona sud (Aiguadoliva): 10.30, 12.20, 18.00
Zona sud (Aiguadoliva per Colònia Europa) – Vinaròs (Av. Llibertat): 9.00, 10.45, 12.35, 16.30, 18.15

(*)Els diumenges i festius només hi haurà servei durant els mesos de juliol i agost

TRENS A BARCELONA

Tren	Salida	Llegada
18084 R. EXPRES	06.53	10.27
99402 MD	10.13	13.54
01102 TALGO	11.39	13.41
00460 TALGO	14.29	16.40
01142 TALGO	15.24	17.40
99066 MD	16.34	19.55
00694 TALGO	17.30	20.34
00264 TALGO	18.29	20.40
18096 R. EXPRES	18.40	22.25
01202 TALGO	22.11	00.03

El Diariet no es fa responsable de canvis i/o errors en els horaris. Cal consultar-los a www.renfe.es o al telf. 902 24 02 02

A VALÈNCIA

Vinaròs - Castelló - València Nord

	Procedencia	Vinaròs	Benicarló-Peníscola	Alcalà de Xivert	Torreblanca	Orpesa	Benicàssim	Castelló	Almassora	Vila-real	Borriana-Les Alquerries	Nules-La Vilavella	Monòrfa	Xilxes	La Llosa	Almenara	Les Valls	Sagunt	Puçol	El Puig	Massalfassar	Albuixech	Roca Cúper	València-Cabanyal	València-Font Sant Lluís	València Nord	Observaciones	DIAS DE CIRCULACIÓN
R		6^{25}	6^{31}	6^{45}	6^{54}	7^{04}	7^{10}	7^{22}	-	7^{28}	-	7^{36}	-	-	-	-	-	7^{51}	7^{57}	-	-	-	-	8^{10}	8^{17}	8^{24}	1	LMXJV
R		6^{30}	6^{36}	6^{50}	6^{59}	7^{09}	7^{15}	7^{30}	7^{35}	7^{38}	7^{43}	7^{48}	7^{52}	7^{56}	7^{58}	8^{01}	8^{05}	8^{10}	8^{16}	8^{19}	8^{23}	8^{26}	8^{28}	8^{36}	8^{44}	8^{57}	2	SD
RE	Tortosa	7^{10}	7^{16}	7^{29}	7^{38}	7^{47}	7^{54}	8^{05}	-	8^{10}	-	-	-	-	-	-	-	8^{34}	-	-	-	-	-	8^{51}	-	9^{05}		LMXJV
R		8^{20}	8^{26}	8^{40}	8^{49}	8^{59}	9^{05}	9^{20}	9^{25}	9^{28}	9^{33}	9^{38}	9^{42}	9^{46}	9^{48}	9^{51}	9^{55}	10^{00}	10^{06}	10^{09}	10^{13}	10^{16}	10^{18}	10^{26}	10^{34}	10^{47}	1	LMXJV
RE	Tortosa	8^{33}	8^{39}	8^{52}	9^{01}	9^{10}	9^{17}	9^{34}	-	9^{40}	-	-	-	-	-	-	-	10^{05}	-	-	-	-	-	10^{24}	-	10^{38}		S
R		9^{28}	9^{34}	9^{48}	9^{57}	10^{07}	10^{13}	10^{30}	10^{35}	10^{38}	10^{43}	10^{48}	10^{52}	10^{56}	10^{58}	11^{01}	11^{05}	11^{10}	11^{16}	11^{19}	11^{23}	11^{26}	11^{28}	11^{36}	11^{44}	11^{51}		LMXJVSD
R		11^{15}	11^{21}	11^{35}	11^{44}	11^{54}	12^{06}	12^{25}	12^{30}	12^{33}	12^{38}	12^{43}	12^{47}	12^{51}	12^{53}	12^{56}	13^{00}	13^{05}	13^{11}	13^{14}	13^{18}	13^{21}	13^{23}	13^{31}	13^{39}	13^{46}	1	LMXJV
RE	Barcelona	12^{41}	12^{47}	12^{59}	13^{08}	13^{17}	13^{24}	13^{33}	-	13^{38}	-	-	-	-	-	-	-	14^{02}	-	-	-	-	-	14^{20}	-	14^{34}		LMXJVSD
R		13^{25}	13^{31}	13^{45}	13^{54}	14^{04}	14^{10}	14^{25}	14^{30}	14^{33}	14^{38}	14^{43}	14^{47}	14^{51}	14^{53}	14^{56}	15^{00}	15^{05}	15^{11}	15^{14}	15^{18}	15^{21}	15^{23}	15^{31}	15^{39}	15^{51}	2	SD
RE	Tortosa	14^{15}	14^{21}	14^{34}	14^{43}	14^{52}	14^{58}	15^{07}	-	15^{12}	-	-	-	-	-	-	-	15^{36}	-	-	-	-	-	15^{55}	-	16^{10}		LMXJVSD
R		15^{27}	15^{33}	15^{47}	15^{56}	16^{06}	16^{12}	16^{30}	16^{35}	16^{38}	16^{43}	16^{48}	16^{52}	16^{56}	16^{58}	17^{01}	17^{05}	17^{10}	17^{16}	17^{19}	17^{23}	17^{26}	17^{28}	17^{36}	17^{44}	17^{57}		LMXJVSD
R		16^{48}	16^{54}	17^{08}	17^{17}	17^{27}	17^{38}	17^{50}	-	17^{56}	-	18^{04}	-	-	-	-	-	18^{19}	18^{25}	-	-	-	-	18^{38}	18^{45}	18^{53}	1	LMXJV
R		18^{30}	18^{36}	18^{50}	18^{59}	19^{09}	19^{15}	19^{30}	19^{35}	19^{38}	19^{43}	19^{48}	19^{52}	19^{56}	19^{58}	20^{01}	20^{05}	20^{10}	20^{16}	20^{19}	20^{23}	20^{26}	20^{28}	20^{35}	20^{43}	21^{02}		LMXJVSD
R	Tortosa	19^{42}	19^{47}	20^{02}	20^{10}	20^{25}	20^{32}	20^{42}	-	20^{47}	-	20^{56}	-	-	-	-	-	21^{13}	21^{19}	-	-	-	-	21^{33}	21^{43}	21^{55}		LMXJVSD
R		20^{30}	20^{36}	20^{50}	20^{59}	21^{09}	21^{15}	21^{30}	21^{35}	21^{38}	21^{43}	21^{48}	21^{52}	21^{56}	21^{58}	22^{01}	22^{05}	22^{10}	22^{16}	22^{19}	22^{23}	22^{26}	22^{28}	22^{36}	22^{44}	22^{51}	1	LMXJV

Segueix-mos al facebook per a les últimes novetats

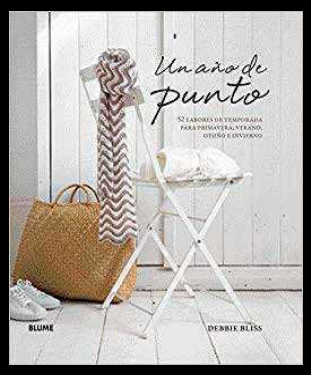

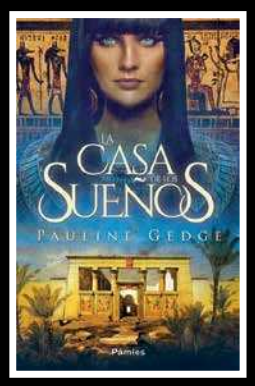

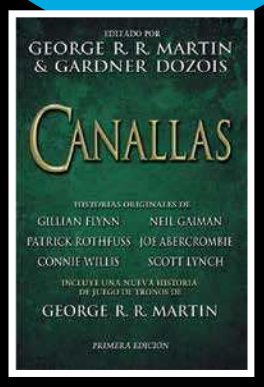

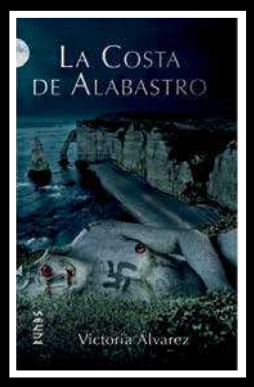

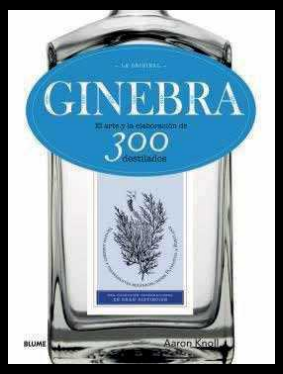

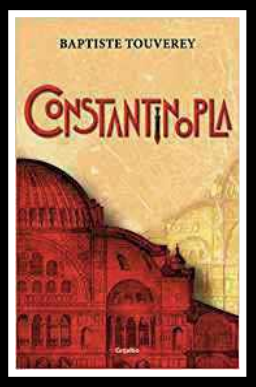

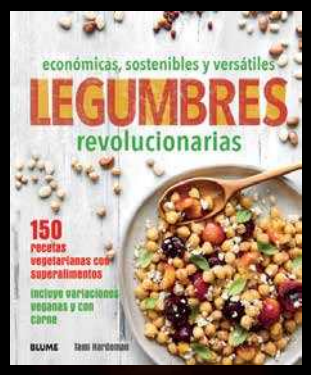

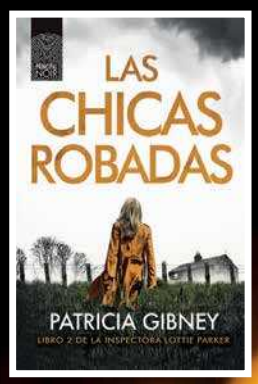

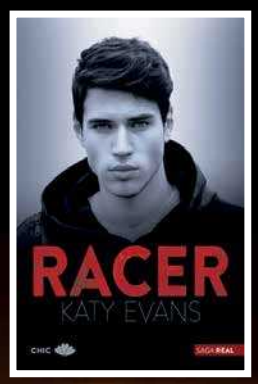

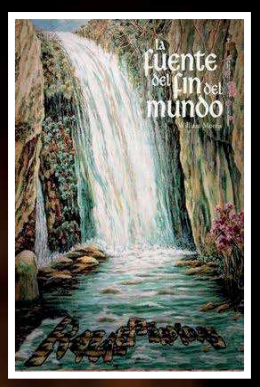

Sempre les últimes novetats!

ELS DIARIS
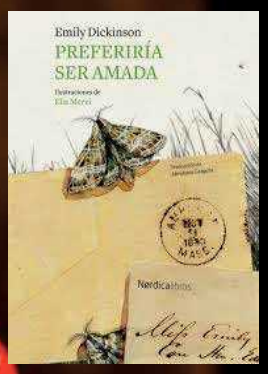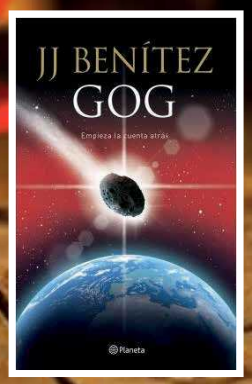
Tel.: 964 45 17 38 Plaza Jovellar, num. 15 VINARÒS