# Vinaròs

**EL DIARIET**
SETMANARI D'INFORMACIÓ LOCAL

**Núm. 3.110 · 1'50€**
**18 de gener de 2020**

### Per Sant Antoni i Sant Sebastià

# L'ermita ens espera

## Carnaval

**Les Agüeles, Carnestoltes d'Or i Àngela Albiol, pregonera**

## Antic abocador

**El projecte de segellament**

## Els guanyadors del concurs de redacció de Sant Antoni

## Totes i Tots Som Vinaròs demana una revisió del pacte de govern

Vinaròs

Edita:
Ajuntament de Vinaròs
Directora:
Mercedes Rodríguez Cros
Consell de redacció:
Sefa Miralles (PSPV-PSOE)
Agustín Molinero (PP)
Ibai Gil (PVI)
Cecilia Pastor (Totes i tots som Vinaròs)
Paula Cerdà (Compromís)
Emmanuel Herrera (Ciudadanos)
Cap de redacció:
Xavier Flores Royo
Disseny i maquetació:
David Aguado Aixalà
Redactors i col·laboradors:
Alfredo Gómez
Andrés Albiol Munera
Emili Fonollosa
Salvador Quinzá
Carla Escuder
Julián Zaragozá
Juan Chaler
Aparicio fotògraf
Administració i subscripcions:
Editorial Antinea
Tel. 964 45 00 85
webmaster@editorialantinea.com
Publicitat:
A qualsevol de les agències de publicitat o al telèfon 964 45 00 85
Impressió:
A. G. Castell Impresores S.L.
C/ Dr. Fleming, 6,
12500 Vinaròs
Dipòsit legal: CS-298-84

**IMPORTANT**

Aquest setmanari no accepta com a seues les opinions expressades pels col·laboradors, que tenen l'exclusiva responsabilitat del text publicat amb la seua firma, ni es fa responsable de l'autenticitat de la publicitat. Vinaròs agraeix totes les col·laboracions, però adverteix que els originals a les diferents seccions no podran sobrepassar les **25 línies de lletra Times New Roman (cp.12), excepte en el cas de partits polítics amb representació municipal que tenen assignat un espai fixe.** En l'original, hi haurà de constar la firma i figurar el nom, cognoms, domicili, telèfon, fotocòpia del DNI de l'autor, o bé, en el cas d'entitats, del representant responsable. No s'admetran pseudònims. La direcció no es compromet a publicar les col·laboracions que arriben després del dimarts a les 13 hores.
Per correu electrònic:
diariet@vinaros.org, usb, cd, i, en última instància, en paper.
Els escrits que requerisquen resposta sols s'admetrà un torn de rèplica.



# La Generalitat obri la convocatòria d'ajudes al comerç, artesania i consum

El Govern Autonòmic ha publicat la convocatòria d'ajudes de comerç, artesania i consum per a l'exercici 2020, que es regularan pel que s'estableix en l'Ordre 22/2018, de 22 de novembre, de la Conselleria d'Economia Sostenible, Sectors Productius, Comerç i Treball.

El termini de presentació de les sol·licituds és des del dia 10 de gener fins al 31 de gener de 2020, tots dos inclusivament.

Les línies subvencionables són:

AVALEM COMERÇ i EMPRENEM COMERÇ: podran ser beneficiàries les persones físiques i empreses qualificades com a pymes o micropymes, que exerceixin o vagin a exercir l'activitat comercial en la Comunitat Valenciana, en alguna de les activitats segons epígrafs determinats (vegeu ordre 22/2018, article 5, punts 2 i 3).

AVALEM ARTESANIA: podran ser beneficiàries les persones físiques i empreses qualificades de pymes o micropymes, amb DCA vigent.

AVALEM MERCATS: per a la venda no sedentària.

ENTITATS INTERMÈDIES EN MATÈRIA DE COMERÇ I ARTESANIA: dirigides a agrupacions de professionals del comerç, sense ànim de lucre. També agrupacions en mercats municipals.

ASSOCIACIONS I FEDERACIONS DE PERSONES CONSUMIDORES I USUÀRIES

Les condicions de les subvencions es poden consultar en els següents enllaços. També a l'oficina ADL/AFIC de l'Ajuntament de Vinaròs ubicada al carrer de Sant Ramon sense número.

# El regidor d'Esports es reuneix amb el director general de l'Esport de la Generalitat

La trobada es va realitzar a València amb la finalitat de traslladar a la Conselleria les principals demandes esportives de Vinaròs

*Redacció*

El regidor d'Esports, José Chaler, va viatjar fins a València per reunir-se amb el director General de l'Esport de la Generalitat, Josep Miquel Moya. La trobada va servir per traslladar les principals reivindicacions del Govern Municipal en matèria esportiva, que sobretot passa per la necessitat de crear més infraestructures.

Durant la reunió el regidor Chaler també va assenyalar que "cal treballar de forma conjunta amb totes les administracions per a desenvolupar la Ciutat Esportiva i que no només siga un espai per a jugar a futbol, sinó que també puga acollir altres esports per a potenciar l'ús de les instal·lacions". D'altra banda, també va reivindicar la falta de més subvencions per al manteniment i creació de noves infraestructures esportives a la localitat.

Chaler agraïa la bona disposició de Moya que en tot moment es va mostrar molt interessat en les demandes de l'Ajuntament. Per acabar, afegia que també va parlar amb la direcció d'Infraestructures Educatives per continuar amb les negociacions per a la cobertura de la pista esportiva del col·legi Sant Sebastià.

# L'ermita acollirà a milers de vinarossencs per Sant Sebastià, Sant Antoni i Sant Canut

L'Ajuntament preveu repartir prop de 4.000 racions de paella

*X.Flores*

Vinaròs celebrarà el pròxim 20 de gener la festa del seu patró, Sant Sebastià, programació que va ser presentada dimecres per l'alcalde, Guillem i els regidors d'Interès Turístic i Promoció de la Ciutat, Marc Albella i de Transició Ecològica i Medi ambient, Hugo Romero, respectivament. Una festivitat que serà com sempre multitudinària, i per a la qual es preveuen repartir unes 4.000 racions de paella cuinada pels membres de la brigada municipal. La jornada s'iniciarà amb el tradicional romiatge que partirà a dos quarts de vuit del matí des de l'església Arxiprestal en direcció al santuari de la Misericòrdia. A les nou se celebrarà la missa de pelegrins, a partir de les 11.30 hores els balls tradicionals a càrrec de la Colla de Dolçaina i Tabal i al migdia la missa major, i serà a partir de dos quarts de dues quan es procedirà al repartiment de l'arròs, cuinat pels membres de la brigada municipal. El repartiment es farà en aquesta ocasió amb tuppers de cartó reciclat i plàstic biodegradable, que contindran dues racions de paella al simbòlic preu d'un euro, que es destinarà a una causa social. Els tiquets també es podran adquirir el dia 20 en la mateixa plaça de l'ermita fins a fi d'existències. A més, per a poder pujar al santuari de manera còmoda hi haurà un servei d'autobusos per a pujar i baixar de l'ermita. El cost de cada viatge serà d'un euro i mig, a excepció d'aquells usuaris que disposin de la targeta daurada, per als quals és gratuït. L'horari de pujada serà de les 9 a les 16.40 hores des del Palau de Justícia, amb freqüències de 10 minuts, i el de retorn a la ciutat de 9.30 a 17.20 hores durant la tarda, també cada 10 minuts. L'any passat el dia de Sant Sebastià van utilitzar el bus un total de 452 usuaris de targeta daurada.

**Sant Canut**

La jornada prèvia de Sant Sebastià, Sant Canut, se celebrarà el diumenge 19 en la plaça del de l'ermita. La festa s'iniciarà a les sis de la tarda amb l'actuació dels grups Rober Sinsed i Big Rock Experience, del col·lectiu Vinaròs Ressona; a les 21 hores l'Orquestra Màgia Negra, i de 00.30h a 3.30 h la música dels deejays Carlos Martorell i Denis Segarra. S'ha previst també per a aquesta jornada un servei de transport públic amb autobusos gratuïts des del Palau de Justícia a l'ermita i viceversa. Es podrà pujar des de les 17.30 hores fins a les 1 de la matinada, amb freqüències de quinze minuts. Per a baixar, els autobusos sortiran de retorn a la població a partir de les 20.30 hores i fins a les 4 de la matinada, també amb freqüències de 15 minuts, encara que hi haurà un últim autobús especial a les 4.30 hores. L'edil de Medi ambient, Hugo Romero, per la seva part va destacar el treball conjunt de la seva regidoria amb la d'Obres i Serveis perquè l'entorn de l'ermita estigui en perfectes condicions per a rebre a milers de persones. Romero va recordar que es tracta d'un paratge natural i va apel·lar a la responsabilitat ciutadana per a deixar net l'entorn i que se cenyeixi a torrar la carn en els tres punts habilitats controlats.

**Dispositiu de seguretat**

Finalment, l'alcalde va explicar el dispositiu de seguretat previst per a Sant Antoni, Sant Canut i Sant Sebastià, apuntant que hi haurà reforços especials per a aquests dies, amb presència de policia motoritzada pel recinte de l'ermita i la utilització del dron per a controlar que la gent no faci foc fora de les zones habilitades. També hi haurà presència de bombers i un reforç amb una cuba d'aigua assistida per operaris de la brigada municipal i l'empresa Acciona, a més de serveis sanitaris.

REBAJAS

MULTIÓPTICAS
BARREDA

Plaza San Antonio, 20 Bis
T. 964 450 248
**Vinaròs**

# El sellado del antiguo vertedero de Vinaròs costará 2,5 millones

El periodo de ejecución de la obra, que ya ha sido licitada, será de 11 meses

*X.Flores*

El director de Cambio Climático y Calidad Ambiental, Joan Piquer, acompañado del alcalde, Guillem Alsina y el edil de Medioambiente y Transición Ecológica, Hugo Romero, presentó ayer el proyecto de sellado del antiguo vertedero de Vinaròs, que tiene una superficie de 58.000 metros cuadrados, y su restauración ambiental. Tras haberse publicado su licitación en diciembre, recientemente ha concluido el plazo de presentación de ofertas. Se han presentado un total de 10 empresas y ahora la mesa de contratación, ya constituida, decidirá cuál es la opción más ventajosa. Se prevé que en unos cuatro meses se adjudique la obra, que tiene un periodo de ejecución de 11 meses en días hábiles.

La inversión rondará los 2,5 millones. Según explicó Piquer ya había un proyecto de sellado del año 2011 que tuvo que ser adecuado conforme a la normativa y para obtener el permiso de otras administraciones por la obra. En cuanto a aspectos técnicos de la obra, se colocará una primera capa de regularización de 60 centímetros de tierras aptas, un geodren malla de 150 gramos por metro cuadrado para captar los gases, una lámina de geotextil de 500 gramos por metro cuadrado para la protección y el sellado superior de la zona, una geomembrana de polietileno de alta densidad y un geotextil de 150 gramos adicional para la captación de los pluviales.

La parte superior se recubrirá con 30 centímetros de tierra vegetal y una geomalla antierosión en los taludes. Además, se realizarán cunetas perimetrales de hormigón y una hidrosiembra sobre los taludes y una plantación de especies autóctonas sobre la plataforma.

El sistema de desgasificación que se instalará estará conformado por 34 pozos de una profundidad de entre 5 y 10 metros y habrá también una red horizontal que comunicará los mismos y canalizará los gases hacia una chimenea de desgasificación.

También se instalarán tres piezómetros de control en la zona que permitirán el bombeo exterior de los líquidos para transportarlos hacia una depuradora. En el lado del camino está prevista una plantación de cipreses para la integración ambiental del entorno. Por último se vallará completamente la instalación. Los pluviales se canalizarán hacia el río, y la Confederación Hidrográfica del Júcar ha solicitado para ello la construcción de una zanja y arquetas de control, además de una tubería bajo el camino para que las aguas pluviales lleguen al Cervol de manera técnicamente correcta.

Esta obra está enmarcada en el Plan Autonómico de Sellado de Vertederos que aprobó la Generalitat como ley, a través del Plan Integral de Residuos de la Comunidad Valenciana, para cerrar de forma definitiva estos espacios en todos los puntos del territorio. Una actuación que, además, también forma parte de las acciones de lucha contra el cambio climático que incluirá la instalación de una red de gasificación para evitar emisiones difusas a la atmósfera.

El alcalde Guillem Alsina ha calificado esta noticia de muy positiva para Vinaròs y ha añadido que "por fin el gobierno de la Generalitat atenderá esta reivindicación histórica, que supondrá sellar de una vez por todas el vertedero y restaurar su entorno".

# Totes i Tots som Vinaròs exigeix una revisió del pacte amb el PSOE

## Anna Fibla accepta les disculpes dels socialistes després de ser exclosa d'una roda de premsa i confia que la coalició "sortirà reforçada"

*X.Flores*

Els tres regidors de Totes i tots som Vinaròs (TTSV), acompanyats de part de la seva executiva, van comparèixer dilluns en la seu del partit després que la líder de TTSV i regidora de Cultura, Anna Fibla, assegurés haver estat apartada per l'alcalde de la roda de premsa de presentació dels multicinemes, fet que va obrir una escletxa en la coalició de govern. Fibla va llegir un comunicat en el qual va assenyalar que hi ha hagut "conductes desafortunades d'alguns membres del partit socialista, però acceptem les seves disculpes", i que aquest incident "ha causat un punt d'inflexió en les relacions entre tots dos partits que considerem com una oportunitat per a millorar i polir les relacions entre els membres de la coalició". TTSV va reiterar en aquest comunicat, per tant, la seva predisposició de "continuar formant part d'un equip de govern progressista però sempre des del diàleg, el consens i la negociació, pensant primer en els interessos dels vinarossencs que en els del partit". Això sí, veuen necessari millorar l'acord al qual van arribar tots dos partits després de les eleccions, i soliciten "una revisió del pacte" que exigirà incloure "un protocol d'actuacions i un seguiment del

mateix per part de les executives de tots dos partits". Aquest protocol d'actuacions, van apuntar, "revisarà els objectius de la coalició i el seu compliment per les dues parts, amb major coordinació en l'acció de govern entre els dos socis, i estarà basat en els principis de lleialtat i cooperació, amb objectius conjunts seran consensuats per a portar endavant les polítiques progressistes mantenint la unitat d'acció política". També demanen "coordinar i programar de manera conjunta i consensuada les accions de comunicació en les iniciativas de desenvolupament del programa comú de govern". Fibla va concloure que "estem convençuts que els ciutadans no entendrien que deixéssim de formar part d'un govern en el qual tenim molt a dir i no podem deixar escapar el fet d'aplicar les nostres polítiques d'inclusió, integració i sostenibilitat".

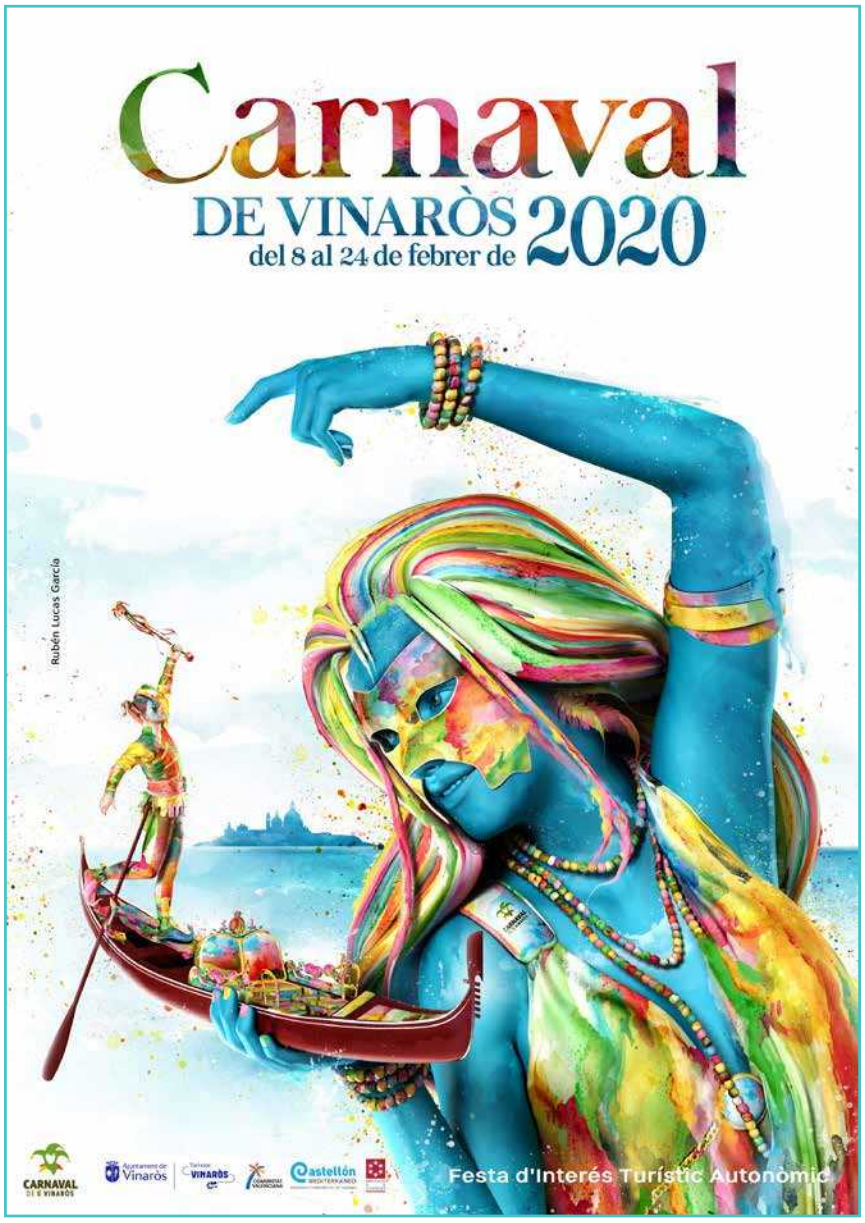


REBAJAS

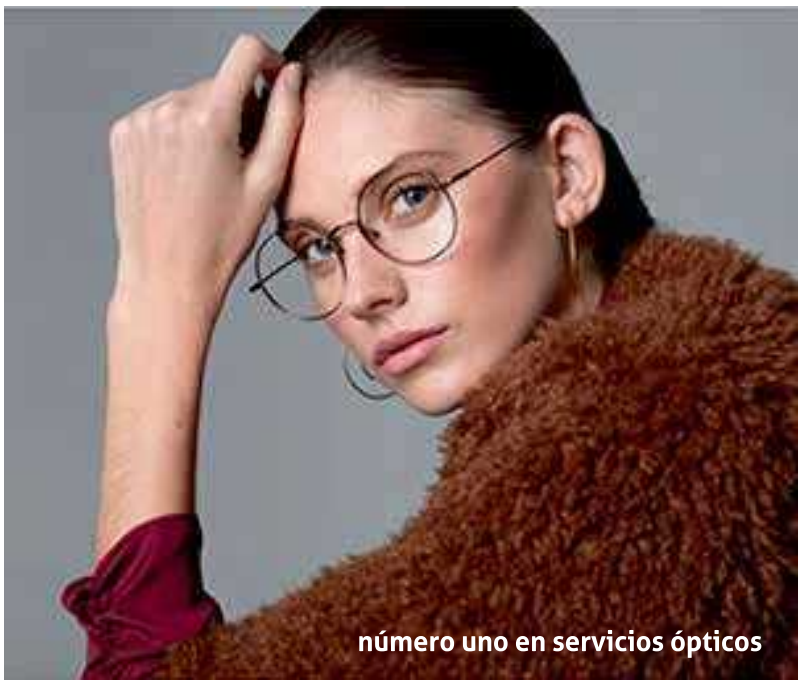


MULTIÓPTICAS
BARREDA

Plaza San Antonio, 20 Bis
T. 964 450 248
**Vinaròs**

# Pictogramas para mejorar la accesibilidad de Vinaròs en las personas con discapacidad intelectual

## COCEMFE pide mejoras en las zonas turísticas

*EMILI FONOLLOSA*

Mejorar mediante pictogramas la accesibilidad de los edificios públicos, comercios y viales urbanos de la ciudad de Vinaròs es uno de los principales objetivos que se marca la Asociación de Personas con Discapacidad COCEMFE para este año 2020.

La intención es extender la instalación de esos pequeños dibujos llamados pictogramas, con los que se facilita la comunicación para las personas que sufren algún tipo de discapacidad intelectual, TDAH, autistas, etc. que no les permite expresarse y relacionarse con normalidad con las personas. Así lo ha avanzado a EL MUNDO el presidente de COCEMFE Maestar Ramon Meseguer: "en Vinaròs hay un déficit de atención hacia las personas con discapacidad intelectual, hay asociaciones que trabajan por estas personas, pero no es suficiente". De hecho, ya se han hecho acciones en este sentido, que van a ampliarse. Meseguer reconoce que el gran inconveniente es el elevado coste de los pictogramas, "hemos estado mirando presupuestos variados y se dispara económicamente con respecto a las posibilidades de poderlo asumir todo desde COCEMFE, por lo que necesitamos de subvenciones, hay que buscar financiación". Además de los locales públicos, se quiere que, con la colaboración de la Asociación de Comerciantes, haya también pictogramas en las tiendas. "Sería conveniente, pensando en las épocas de turismo, que también hubiera señalización con pictogramas para localizar más fácilmente por ejemplo los hoteles o lugares de interés turístico". El presidente de COCEMFE destacaba que "no solamente debemos centrar nuestra labor en las personas con discapacidad física".

**MEJORAS EN LA COSTA**

Por otra parte, Meseguer ha destacado que, como el casco urbano de Vinaròs ha mejorado notablemente en accesibilidad, desde esta organización se reivindicarán reformas en las dos zonas turísticas (norte y sur). Así las cosas, COCEMFE cree necesaria la construcción de aceras en los viales que vertebran ambas costas, aunque también reconoce que las calzadas dejan poco espacio, "por lo menos debería haber aceras en aquellos tramos donde haya un mínimo de espacio".

Una de las últimas acciones de COCEMFE Maestrat ha sido la organización de una fiesta de "tardeo" en el patio del Mercat de Vinaròs. COCEMFE invitó a participar a sus socios, conocidos y a las asociaciones del municipio que trabajan con personas con discapacidad, aunque no era una fiesta exclusiva para personas con discapacidad. Se contó con la participación de la batucada de la Asociación "FENÓMENS" integrada en su totalidad por personas con discapacidad. También intervinieron Canela N'Drama y el popular grafitero Chile.

Por otra parte, en una reciente visita a Vinaròs de Emilio Obiol como director general de Puertos, Aeropuertos y Costas de la Comunidad Valenciana, Meseguer, le reivindicó mejoras en la accesibilidad del municipio, concretamente de la playa del Clot en la que se han realizado obras para hacer de ella una playa accesible para personas con movilidad reducida. Se habló de la necesidad de hacer rebajes en los pasos de peatones que comunican con dicha playa para hacerlo accesible 100% así como de la accesibilidad en otros puntos de Vinaròs relacionados con Puertos y Costas.

Finalmente, este pasado diciembre, además COCEMFE Maestrat organizó una mesa redonda en la que participaron representantes del Colegio de Educación Especial, Baix Maestrat; "Fenómens"; Bamesad, COCEMFE Maestrat y familiares de personas con discapacidad.

CLUB DE LA VIDA VINARÒS

JA TENIM DATA!!!!

COMENCEM EL 22 DE GENER DE 2020

VOS ESPEREM!!!!

# Renfe adelanta el primer tren de Vinaròs a València por la demanda

## Saldrá a las 5.45 en vez de a las 6.25 al tener muchos usuarios

*X.Flores*

El primer tren desde Vinaròs hasta València, que tiene 12 frecuencias diarias por sentido desde que ampliaron el servicio a finales del 2018, sale desde este lunes cuarenta minutos antes de lo que lo hacía, concretamente a las 5.45 horas en vez de a las 6.25.

El motivo, según explican fuentes de Renfe, es que los estudios de demanda efectuados por la empresa pública recomiendan tomar esta medida, que ha sido dada a conocer mediante carteles y mensajes en redes sociales. En ese primer tren entraban en Vinaròs, según las mismas fuentes, entre 40 y 50 personas, lo que aconsejaba aceptar la petición.

Esta es la principal novedad de los horarios para este 2020, que afectan a esta línea y también a otras, y que ha dado a conocer Renfe. Se pueden consultar en el Twitter de Cercanías Valencia.

Por otro lado, el ministro de Transportes, Movilidad y Agenda Urbana, José Luis Ábalos, tenía previsto viajar hoy en el Euromed hasta Barcelona junto al president de la Generalitat, Ximo Puig, para conocer al detalle la nueva variante de Vandellòs, pero se ha suspendido por la explosión de Tarragona.

Con la activación de este tramo, este tren conectará Castelló con Barcelona en menos de 2 horas (1 hora y 55 minutos), pero será a partir del 20 de enero. Hasta ese día existe una limitación de velocidad en la zona, que se impone en los nuevos trayectos que se ponen en servicio.

# Cs de Vinaròs exige al bipartito “abandonar los capítulos de 'Escenas de matrimonio' y ponerse a trabajar por los vecinos”

## El portavoz en el Ayuntamiento, Manuel Herrera, afea "el afán de protagonismo de PSPV y Tots Som Vinaròs"

El portavoz de Ciudadanos (Cs) en el Ayuntamiento de Vinaròs, Manuel Herrera, ha exigido al bipartito formado por PSPV y Tots Som Vinaròs "abandonar los capítulos de 'Escenas de matrimonio' y ponerse a trabajar por los vecinos". "Apenas llevamos seis meses de Gobierno y ya se han visto las primeras grietas en el Ejecutivo que veremos si finalmente son insalvables o no, sin embargo desde Cs lo que nos preocupa es cómo pueden afectar estas desavenencias en el día a día de los vecinos", ha señalado Herrera.

"Un Gobierno ha de basarse en la confianza mutua y está claro que entre los socialistas y la marca blanca de Podemos hay muy poca a tenor del espectáculo que están ofreciendo", ha asegurado el edil, quien ha lamentado que "el detonante de la disputa haya sido no poder salir en la foto de una rueda de prensa". Así, para el concejal "el afán de protagonismo de ambas formaciones está pudiendo al interés público de los vecinos, por ello desde Cs hacemos un llamamiento a la cordura y a la responsabilidad. Y si no son capaces de gobernar juntos que den un paso al lado".

# Concurs de redacció de Sant Antoni

El XXIX Concurs de redacció de Sant Antoni organitzat per la Fundació Caixa Vinaròs va tindre en esta edició com a primer premi a Joan Martorell Altabàs, de l'IES Leopoldo Querol. El segon premi va ser per Yasser Alimouch Tbatou, de l'IES José Vilaplana i el tercer per a Júlia Esparducer Martínez, també de l'IES José Vilaplana.  Enguany el tema de la redacció era 'El Mercat de Vinaròs'.

GRAU
Locución
COMUNICACIÓN AUDIOVISUAL
PRODUCCIÓN DE VÍDEO Y TELEVISIÓN / RADIO
LOCUCIÓN PROFESIONAL / PUBLICIDAD TV Y CINE
Pilar nº34 Entlo E
Vinaròs
www.graulocucion.es
PRODUCTORA OFICIAL
C56
Televisión Comarcal demarcación TL04CS
QUALITY MEDIA
EFE
CORRESPONSALES DE AGENCIA EFE
Tel. 669 754 275
964 327 911

Ajuntament de Vinaròs | Turisme VINARÒS | GENERALITAT VALENCIANA | TURISME COMUNITAT VALENCIANA | QUALITUR CLUB

Compromiso de Calidad Turística | Compromís de Qualitat Turística

## Este somriure és un bon senyal

Les sigles SICTED signifiquen Sistema Integral de Qualitat Turística Espanyola en Destinació.
Els establiments certificats són excel·lents i es comprometen amb la destinació i amb els seus clients prestant un servei de qualitat, realitzant un esforç addicional en l'atenció al client, cuidant el detall i l'entorn i estant disposats a millorar contínuament els seus serveis, instal·lacions i equipaments..

# Rubén Agramunt - Hotel Nou Casablanca

# "El SICTED t'aporta una manera de treballar basada en la qualitat"

Actualment són 7 les empreses de Vinaròs que ja tenen el somriure SICTED en el seu negoci. Des de l'àrea de Turisme es treballa per conscienciar i assessorar a tots els establiments per a que cada cop en siguen més. Iniciem una ronda d'entrevistes als representants de les empreses vinarossenques que ja l'han obtingut. Esta setmana és el torn de Rubén Agramunt, de l'Hotel Nou Casablanca.

**Quin és el procediment a grants trets que heu passat per tal d'estar distingits?**
Hem fet una formació teòrica presencial al centre de coneixement Vinalab i també uns tallers pràctics i alguna excursió d'interès. Al final has de passar per una avaluació externa per determinar si a l'empresa es compleixen tots els requisits exigits pel SICTED.

**Quins avantatges creus que suposa tant per a l'empresa com per al turista o clientela el fet de tindre el certificat?**
Es tracta d'una manera de treballar sempre amb uns estandards de qualitat, i el client que coneix el distintiu ja sap que l'empresa que el té ho fa a aquest nivell. És beneficiós per a la clientela perque es treballa especialment en els processos relacionats amb la satisfacció del client en tots els aspectes. I també ho és per a l'empresa perquè t'aporta una manera de fer i unes ferramentes i coneixements molt útils per treballar millor.

**De tot el que us ha aportat el projecte SICTED en quant a canvis i millores com a empresa, què destacaries?**
Personalment destacaria tot el conjunt del sistema, la idea general que et dóna de com s'ha de treballar en el teu sector en una qualitat integral. I el fet de fer formació conjunta et permet conèixer gent que no coneixies i sorgeixen contactes i sinèrgies.

**Esteu satisfets amb el suport prestat per la regidoria de Promoció de la Ciutat i Interés Turístic de l'Ajuntament de Vinaròs? Penseu que hi ha una bona coordinació?**
Si, tot ha estat perfectament coordinat. El lloc per fer el curs era molt adequat, i la setmana del curs et contactaven per a quedar. En este sentit, estic agraït a l'Ajuntament de Vinaròs perquè tot estava molt ben planificat.

**Sou en este moment només set establiments els que a Vinaròs heu obtingut el distintiu. Recomanaries als propietaris d'altres establiments i/o empreses a adherir-se?**
Sí. És una formació molt interessant, es coneix molta gent del poble de sectors diferents i ho recomanaria perquè coneixes els mínims amb els que has de treballar, i a partir d'ahí millorar en tot allò que es puga.

**Milions de turistes busquen aquest símbol. Uneix-te al nostre compromís amb la qualitat turística i trau el teu millor somriure**

**Hotel Nou Casablanca**
964 45 36 78
noucasablanca@gmail.com

## Què cal fer per a unir-se a este Compromís?

Vinaròs és una destinació turística SICTED de la Comunitat Valenciana, pots sol·licitar la teua adhesió escrivint un correu a turisme@vinaros.es o si tens algun dubte, pregunta'ns millor: 964 45 52 53
**Periode d'inscripcions del 18 de gener al 2 de març. Places limitades**

# Festes de Sant Sebastià 2020

## DIA 20 FESTA DE SANT SEBASTIÀ

**7'30 h** Sortida de La Rogativa de la Parròquia Arxiprestal. (La Germandat dels Sants Patrons acompanyarà la Relíquia amb els cants de rogatives.)

**9'30 h** Missa de Pelegrins a l'Ermita.

**12'00 h** Missa Major a l'Ermita.

**18'00 h**. Missa a la Parròquia, a continuació rebuda de La Relíquia i processó.

**Del dia 17 al 25 NOVENA a San Sebastià, tots els dies després de la Missa de les 19'00 h.**

## DIA 26 FESTA DE " SANT SEBASTIANET "

18'00 h . A la Parròquia Arxiprestal, Missa solemne cantada per La Coral Garcia Julve. A continuació processó amb la relíquia ," loa" a Sant Sebastià i benedicció de la mar.

Visca Sant Sebastià !

**El 10 de enero con un grupo del Centro Municipal de la Tercera edad en el pueblo de Rubielos de Mora**

# Carnestoltes d'Or y Pregonera Carnaval de Vinaròs 2020

El próximo sábado 8 de febrero tendrá lugar el inicio de una nueva edición del Carnaval de Vinaròs. A las 18.30 horas, Su Majestad Carnestoltes hará aparición en la ciudad desde la misma playa del Fortí, donde le esperaran reinas, reyes, estandartes y comparseros, que junto a una rúa protagonizada por diversos colectivos culturales de la localidad y coordinada por Puro Teatro, arts escèniques, le acompañaran hasta la plaza Parroquial donde tendrá lugar el pregón y la izada de bandera del Carnaval que ondeará hasta el día 24 de febrero. En la rúa participarán Abanderats de Tortosa, Gimnàs Gentsana, Acadèmia de ball Locura, Grup de teatre del Casal Jove "Teatrèmol", Grup de teatre jove de Puro Teatro, Colla de dolçaina i tabal de Vinaròs y Batucada Esmuvi.

Por primera vez y en el mismo acto, se impondrán los corbatines a los estandartes y se hará entrega de las bandas acreditativas a las Reinas y Reyes infantiles 2020. La Comisión Organizadora del Carnaval ha confiado este año el pregón y la presentación del acto a Ángela Albiol.

Esa misma noche tendrá lugar la cena de gala temática, inspirada en los bailes de máscaras venecianos, donde se impondrán las bandas a las Reinas y Reyes del Carnaval 2020 y se hará entrega del Carnestoltes d'Or 2020, otorgado este año a las fundadoras de la comparsa Les Agüeles. El acto estará presentado por Toni Guillot. Seguidamente, se abrirá la carpa al público general para disfrutar de la verbena con la orquesta Nueva Era y disco-móvil con el DJ Boccachico.

**Ángela Albiol Munera** trabaja desde hace 34 años para la Agencia Tributaria. De fuertes raíces vinarocenses y muy vinculada desde siempre al mundo de la cultura, formó parte desde muy joven del grupo folklórico Les Camaraes y de la coral García Julve, además de estar muy unida a la Sociedad Musical La Alianza. Participa desde su origen en 2006, en el Aula Municipal de Teatro de Vinaròs, como componente del grupo Les Mil i Una, pasión por el teatro que comparte también con el grupo Póker de Puro Teatro, arts escèniques, con el que ya participó en la Gran Gala de Reinas del Carnaval 2017. Ha participado de forma activa en el Carnaval de Vinaròs, en los últimos años como miembro de la comparsa Tomba i Tomba y en los comienzos del carnaval en la comparsa Ni Pic ni Casso, de la que fue reina.

**La comparsa *Les Agüeles***, fundada en el año 1986 por Herminia Arnau Zaragoza e Irene Pascual Bravo, fue creada por unas mujeres que quisieron hacer un carnaval desde su perspectiva más tradicional y humilde, con la única finalidad de salir a la calle disfrazadas a divertirse y romper estereotipos, recuperando la vertiente más cómica y crítica del carnaval. Con los años, la comparsa se ganó la estima del resto de comparseros y de todo Vinaròs que las acogió como parte fundamental de la familia carnavalera, hasta que lamentablemente la agrupación se disolviera en 2018.

# Xavi Fibla, Rei de la Comparsa 'Fot-li Canya' del Carnaval de Vinaròs 2020

*Juanvi G.*

Des de ben petit, el canareu i molt conegut a Vinaròs, Xavi Fibla, ha format part del Carnaval de Vinaròs i sempre havia tingut aquella il·lusió i somni de poder ser Rei del Carnaval.

Ell ja va viure com les seues germanes van ser Reines i ell pensava... i jo perquè no? Ens afirmava. Per fi, ara sí, que Xavi aquest any 2020 serà Rei i podrà gaudir-ho al màxim, des de dalt, amb vistes, eufòria i molta passió. Serà el seu any de Carnaval, un Carnaval màgic i especial.

Ell mateix s' ha dissenyat la fantasia anomenada "Arena Blanca" amb la col·laboració de Marc Méndez i Ruben Querol.

Ell, la seua família i amics han fet possible que Xavi desperti del somni i sigui una realitat enguany.

Serà el Rei de la Comparsa Fot-li Canya, una Comparsa on estan les seues germanes i alguns dels seus amics que formen part i desfilen any rere any.

I vol aprofitar per animar a tothom a que vingui a Vinaròs a viure i sentir el Carnaval.

Per últim, Xavi comentava que la seua comparsa, els seus, vinguin amb les piles ben carregades per fer d'aquest Carnaval un Carnaval únic.

# Plogging a l'ermita de Vinaròs

Un grup d'alumnes de 1r de Batxillerat de l'IES José Vilaplana es va desplaçar al Puig de la Misericòrdia per realitzar una activitat organitzada pel departament d'Educació Física. L'alumnat, al mateix temps que realitzava una cursa d'orientació, havia de recollir les deixalles que anaven trobant pel recorregut que seguien. Aquesta iniciativa tracta de conscienciar-los de la importància de mantenir i conservar els espais naturals propers, ja que dilluns vinent és Sant Sebastià i sempre es deixa molt de fem pels voltants de l'ermita.

# Vinaròs News compleix 23 anys

Un bon grup dels col·laboradors del Vinaròs News es reuní, com és tradicional cada segon divendres de gener, per celebrar un nou aniversari d'aquesta revista digital. En aquest 23 aniversari es van destacar els canvis tècnics realitzats, amb un nou servidor que entre altres coses ha permés augmentar el seguiment de la web; així, arribà el mes passat a vora 190.000 visites, amb una mitjana que superà les 6.000 diàries. La nota divertida d'aquesta trobada va anar de nou a càrrec de l'editorial Antinea, el director de la qual Pablo Castell sorprengué llegint un simpàtic "discurs alternatiu".

L'arbre de Nadal de la Biblioteca

Subscriviu-vos a
El Diariet
Vinaròs
964 450 085

Muy contentos todos con Papá Noel, que visitó el cuartel de la Guardia Civil de Benicarló. Juanvi G.

## TIPS PARA PERDER PESO (I)

Ya estamos a mitad de enero, donde los propósitos aún no se nos han olvidado o por lo menos aún se pasean por nuestras conciencias. Uno de los que no falta nunca en cualquier lista de propósitos que se precie es la de perder peso.

Y si puede ser sin ningún esfuerzo mejor que mejor.

No os voy a engañar, no hay ningún milagro. Pero tampoco es imposible. Muchas veces ocurre que, al primer obstáculo que nos encontramos, dejamos nuestro propósito para el año siguiente.

Hay un sin fin de métodos para perder peso, pero a groso modo los podemos separar en dos. Los métodos que te inducen a hacerlo rápido y mal, o bien elegir un método que te enseñe a hacerlo bien durante más tiempo.

Con los primeros, no aprendes a comer correctamente. En el momento en el que consigues tu objetivo, vuelves a comer como lo hacías antes y vuelves a aumentar el peso. Esto lo único que genera es frustración e impotencia y la sensación de que no eres capaz de conseguirlo nunca.

Primero de todo, hay que recordar que lo importante no es perder peso, si no perder grasa. Puedes estar perdiendo peso y ser todo agua o, en el peor de los casos, músculo.

Las claves son la paciencia, el equilibrio y el aprendizaje. La paciencia porque todo necesita su tiempo. No puedes perder lo que has acumulado en unos cuantos años en un mes. Si te prometen unos kilos en un tiempo récord huye. Porque tal y como comentamos en el anterior artículo, será una dieta milagro.

La segunda clave es el equilibrio porque los extremos no son buenos, ni por exceso ni por defecto. Por exceso ya tenemos claro que no es saludable. Por defecto tampoco. Al final, una persona que lleva una dieta muy estricta o muy baja en calorías, acaba teniendo una relación tóxica con la comida. No nos tenemos que obsesionar con la alimentación y aprender a disfrutar. Una alimentación saludable no tiene porque ser una alimentación estricta. Además, si algún día se sale de lo habitual y se come algo que no es saludable, no nos debemos sentir mal. Hay que aprender a disfrutarlo (siempre que no sea la alimentación habitual). Una vez que adquieres unos hábitos saludables, una comida fuera de lo habitual no va a tirar por tierra todo lo conseguido.

Y por último, el aprendizaje. Ya estábamos comentando que es importante aprender a disfrutar de la comida. Pero en este caso nos referimos a aprender sobre alimentación y nutrientes. En la mayoría de casos no sabemos cómo va a nutrir a nuestro cuerpo la comida que estamos comiendo. Cuanto más sepamos sobre alimentación, más libres somos para elegir los alimentos que nos vienen bien. De esta manera evitamos el efecto rebote que hablábamos anteriormente, ya que al aprender a comer no vas a volver a los hábitos de antes.

¡La semana que viene continuamos!

*Carla Escuder Marcos, Dietista-Nutricionista*

# 'Després de la muerte de Jaime Gil de Biedma', ara a Vinaròs

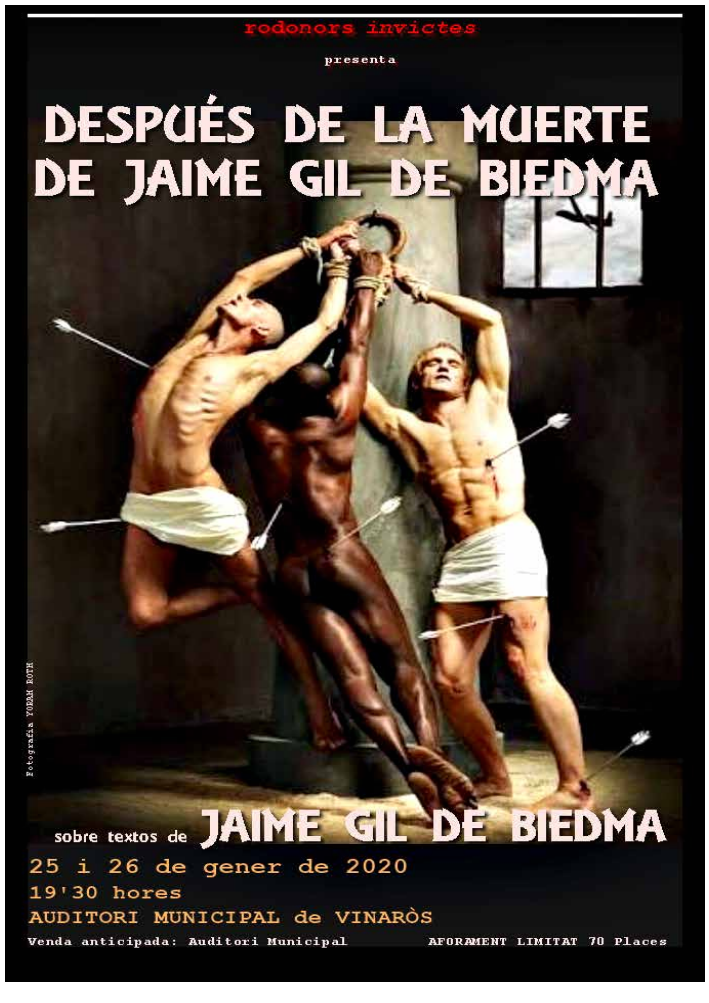


Els 25 i 26 de gener es representarà a l'Auditori Municipal

Després de l'èxit de crítica i de públic aconseguit als Premis Literaris Ciutat Benicarló el passat novembre, la companyia rodonorsinvictes actuarà els dies 25 i 26 de gener a l'Auditori Ayguals d'Izco de la nostra ciutat .

Aquest any es commemora el 30è anniversari de la mort del poeta de Barcelona i rodonorsinvictes, format per Olga Suàrez i Lluís Batalla, ha creat un viatge oníric a través de la correspondència, diaris, entrevistes i sobretot poemes d'un dels autors fonamentals de les lletres espanyoles del segle XX.

Durant els 70 minuts que dura l'obra, estructurada en dos actes, assistim als moments més lluminosos però també als més tenebrosos de la vida del genial i sulfurós Jaime Gil de Biedma. "Un sótano más negro que mi reputación" és el punt de partida d'aquest viatge poètic.

La companyia rodonorsinvictes va nèixer a Benicarló el 2009. França, País Valencià i Catalunya han presenciat els seus espectacles i recitals poètics. "El teu cul per a mi", "Cançons d'amor i màtria", "Nosaltres els fusterians", "Negre per morir a París" i "Exilis" són fonamentals per tal de conèixer la trajectòria d'aquesta companyia valenciana, que aconsegueix reunir un bon nombre d'incondicionals espectacle rere espectacle.

"Després de la muerte de Jaime Gil de Biedma", títol d'un dels poemes més celebrats de l'escriptor, és el primer espectacle quasi íntegrament en espanyol de la companyia. Es desenvolupa en un ambient íntim, to confessional i amb el públic i actors en un mateix espai escènic, que els sorprendra. L'aforament, per les característiques de la posada en escena, serà limitat.

El Grup de debat i recerca Tràngol presenta el proper dia 23 de gener a l'Auditori Carles Santos de la Fundació Caixa Vinaròs una conferència a càrrec de Santiago Roig Mafé, membre de l'associació Tràngol. La conferència es titula "Pantallas vinarocenses. El apogeo del cine mudo." Ens oferirà un resum dels títols més destacats de l'època de cinema mut. A continuació se'n fa una petita introducció.

En els primers anys de segle XX, la nostra ciutat va conèixer les noves tecnologies de l'època: l'aviació, l'automòbil, el telèfon, la llum elèctrica i en particular la projecció d'imatges en moviment, és a dir, el cinema. El que en principi era una simple atracció de fira, es va convertir ràpidament en un vehicle cultural de primera magnitud. La població vinarossenca, sumida en l'aïllament cultural, aviat va quedar fascinada al tenir ocasió de treure el cap al món. El 1923 la ciutat comptava amb dues sales de cinema en què es projectaven diàriament les produccions que oferien les cases franceses, alemanyes, nord-americanes i italianes.

Vinaròs news
Seguiu al Vinaròs.News
www.vinarosnews.net
Històries d'avui en dia

# Isabel-Clara Simó

*Associació Cultural Jaume I*

Ens ha deixat, després d'una llarga malaltia, Isabel Clara Simó. L'escriptora, periodista, feminista i activista en favor de la llengua i dels Països Catalans va néixer a Alcoi l'abril del 1943.
Isabel- Clara sempre ha defugit dels càrrecs i de les mencions honorífiques, sempre que aquests no serveixen per a reforçar les seves idees nacionals i feministes, malgrat això va rebre la Creu de Sant Jordi i va ser guardonada amb el Premi d'Honor de les lletres Catalanes entre d'altre distincions.
Ella sempre ha buscat i desitjat la llibertat,
Encara que ens ha deixat físicament sempre estarem amb tu. Gràcies pel teu llegat .

# Charla literaria en el IES Leopoldo Querol

*Artículo escrito por los alumnos del Taller de prensa y cine del IES Leopoldo Querol*

El 17 de diciembre en el salón de actos del IES Leopoldo Querol de Vinaròs, se realizó una charla sobre la novela Detrás del zócalo. Su autora, Dolors Gimeno, es licenciada en Hispánicas y Lengua inglesa, aunque actualmente imparte clases de Lengua inglesa en dicho instituto. Su profesión no le resta tiempo y dedicación a la literatura, de ahí que actualmente cuente con otra novela en su haber Tapirch i el secret de les pedres. También ha ilustrado el libro Paraula de pastora de Josep Parra Martín y ha ganado un premio de ensayo en Vila-real.
La charla estuvo dirigida fundamentalmente a los alumnos de cuarto de ESO, que leerán este trimestre dicha novela. La autora hizo un breve repaso a la corriente romántica presente en la obra y explicó cómo surgió la idea de escribirla y en quién se inspiró. Fue una charla amena y didáctica. Los alumnos se mostraron en todo momento interesados por el tema y al finalizar hubo una serie de preguntas por parte de ellos dirigidas a la autora.
En definitiva, todo un acierto que esperamos que haya motivado a los alumnos en la lectura y tal vez algunos de ellos puedan llegar a ser también escritores.

# La Guardia Civil en Vinaròs. En el aniversario de su fundación

*Alfredo Gómez Acebes*

El Cuerpo de la Guardia Civil fue fundado en 1844. Con tal motivo se ha organizado en el Museo de Castellón una exposición que con el título de "*175 años con la provincia de Castellón*" repasa el devenir del Cuerpo en la provincia. El apartado de Vinaròs, realizado por el que escribe en un magnifico plafón con fotografías, aparece allí con el siguiente texto que realicé el pasado año, con alguna modificación, y que reproducimos en estas líneas aunque posiblemente se edite un libro-catálogo al respecto.

La primera noticia de la presencia de la Guardia Civil en Vinaròs data del año 1849, cuando en el padrón de dicho año se cita instalado en la calle San Vicente nº 14, el *cuartel de la Guardia Civil*. (Padrón, AMV). Posteriormente se cita su presencia en el año 1866 cuando es mencionada en el acto de colocación de la primera piedra del puerto al que asistió el Capitán local Juan de Leyva.

Desde 1872 y hasta el 27 de abril de 1878, el cuartel de la Guardia Civil estuvo instalado en una propiedad de Pau Tosca (maestro de obras que vivía en la plaza San Telmo) en varias casas contiguas que tenía en el raval de Calig (actual calle Pilar). Tosca tenía cinco casas en la calle, y el cuartel ocupó al menos cuatro de ellas. Estaban alquilados y era el Ayuntamiento quien debía pagar el alquiler, mientras, el propio Tosca se quejaba que no se le abonaban las rentas. Tras la entrada del general Jovellar y la subida a la alcaldía de Joaquín Ibarra se le abonaron algunos atrasos y recibió varios trabajos municipales sobre todo en la reforma del hospital quizá como compensación, trasladándose el cuartel a calle San Francisco (actual nº 78) a un gran edificio propiedad del comerciante Ramon Frexes. Un edificio de 150 m2, de dos plantas con balcones, ventanas, un huerto trasero y una amplia terraza en el terrado donde las mujeres de los guardias se sentaban a coser y conversar.

En julio de 1876 el capitán de la Guardia Civil era Jose Lamiñana. Se le requiere entre otras cosas por los disturbios ocasionados con motivo de la huelga general en la ciudad, para dispersar a los piquetes. Aparece junto al regimiento aquí destinado tras las guerras carlistas.

En agosto de 1885 el Comandante de la línea de Vinaròs solicitó al Ayuntamiento que le concediera el local de la Escuela para instalar "*un cuartel provisional para guardias*", pero se le denegó. Y no solo eso, sino que además se informó al Capitán de que el Ayuntamiento iba a dejar de pagar, desde septiembre, el alquiler de la Casa Cuartel porque no tenían dinero. Al final el Ayuntamiento siguió pagando el alquiler, siendo alcalde José Escrivano.

En mayo de 1896, siendo alcalde Sebastián Daufí y Capitán de la compañía José Gámiz se busca nuevo local para casa-cuartel. Se llevan a cabo (o se estudian) unas reformas en dos casas, a cargo del Ayuntamiento, que había cedido su propietario Joaquín Aragonés para que se instalase el cuartel. Una estaba en la calle Santa Magdalena y la otra en la calle del Angel. Posiblemente esta última fuese el antiguo caserón, propiedad de Aragonés, que había sido el "palacio" de los nobles Prima. No pensamos que se instalasen en ninguna de las dos. Además se había visitado la casa de Codina (calle Socorro) y se hizo un informe por parte del capataz de obras municipal porque había que hacer también reformas. Estas se tasaron en 4.000 pesetas y se estableció un alquiler de 75 ptas. al mes. No se instalaron nunca en esta casa.

En el año 1899 el Capitán se quejó al consistorio del mal estado del edificio del cuartel, y amenazó con abandonar la ciudad con los efectivos si no se solventaba. Reclamación que llevaba tiempo haciendo sin respuesta por parte de la alcaldía. Parece ser que el edificio de la calle San Francisco se había deteriorado con el paso de los años y con motivo de las reiteradas quejas que caían en saco roto, en abril de 1899 "*en vista del incumplimiento por parte del dueño*

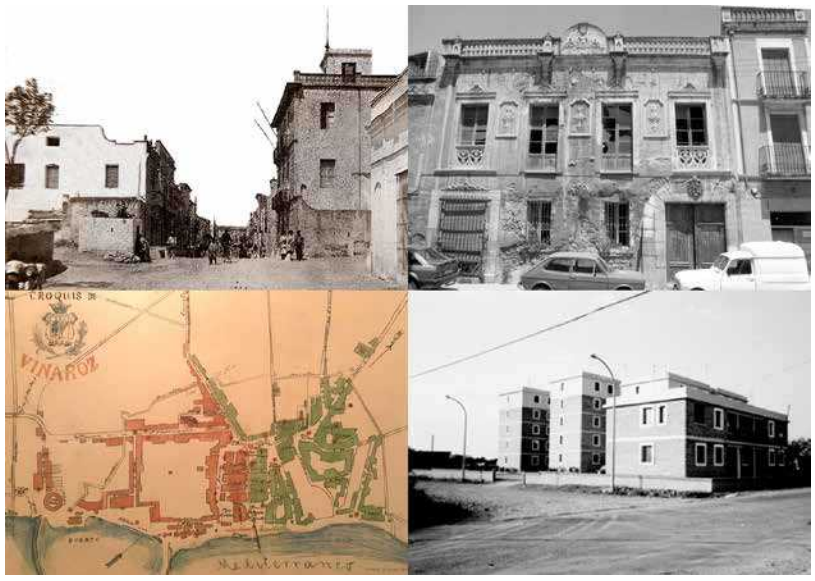


*que se comprometió a construir una nueva casa cuartel de nueva planta para la instalación de su digno mando*", la corporación municipal decidió sufragar su construcción en base al dinero municipal bajo una partida presupuestaria, aunque el consistorio estaba apenas sin fondos para obras nuevas. A finales de año se aprueba la propuesta del maestro de obras Julián Miralles, en base al proyecto presentado para la construcción de un nuevo cuartel, proyecto que había ya recibido el visto bueno de la Comandancia provincial.

Iniciado ya el siglo XX, en 1908 se firma el contrato para instalar el cuartel en la calle Carerró, adonde se trasladaron. El propietario de la casa que firmó el contrato fue Adrián Esteller Esteller, natural de la población vecina de Sant Jordi. En noviembre de 1909 la ciudad sufrió una devastadora inundación causada por el desbordamiento del río Cervol. Debido a los destrozos, tanto el dueño como los mandos, efectuaron numerosas quejas al Ayuntamiento para que reparara los desperfectos pero debió de hacer caso omiso, puesto que no fue hasta marzo de 1911 cuando se toman cartas en el asunto y se hace un peritaje a cargo del carpintero Jose Comes y el paleta Nicolás Darza y que entre otras dice: "*la planta del edificio es muy húmeda y precisa levantar el piso unos 20 cms. poniendo grava y embaldosado de nuevo, que se precisa igualmente renovar algún tabique y el piso principal, lo mismo que algunas puertas y ventanas*". Por suscripción popular se obtuvieron 5.000 pesetas para sufragar la obra, evitándose así que se marchasen de la población. Los caballos se guardaban en el establo que estaba enfrente del mismo cuartel, donde existía un amplio huerto y que hoy es el patio del colegio de la Misericordia.

En el año 1925 el capitán era Enrique Tapia (en sustitución de Santiago Alonso), siendo sargento José Prades. Contaba además con un cabo y siete guardias.

Tras la guerra civil se destinó a Cuartel la casa señorial de los Meseguer, en la calle del Pilar nº 42. Entre los años 1966 y 1974 se ocupó un edificio en la calle Santa Marta. Y en 1974 se inauguró el Cuartel que presta servicio hoy en día, en la calle Capitán Cortés, actualmente calle Santaella.

Desde al menos el año 1920 y hasta 1932, contó con un destacamento de Caballería, con una plantilla de un Cabo y cuatro Guardias, para lo que se destinó un edificio específico.

Tras la integración del Cuerpo de Carabineros en el de la Guardia Civil en 1941 hubo de hacerse cargo de un Puesto en Solderiu, que estuvo en funcionamiento hasta al menos 1962.

# Normes de Castelló

ASSOCIACIÓ CULTURAL JAUME I

Fa poc es va celebrar a Castelló de la Plana, l'acte commemoratiu del 87 aniversari de l'aprovació de les bases ortogràfiques del valencià, conegudes com a "Normes de Castelló". L'acte, convocat per la coordinadora Castelló per la Llengua, es va celebrar davant el lloc precís on va tindre lloc l'acte de signatura de les Normes, a la Casa Matutano, que s'utilitzava llavors com a seu de la Societat Castellonenca de Cultura, que en va auspiciar l'acord.

Les Normes de Castelló del 1932, van clarificar l'origen d' aquesta llengua i van desfer molts de tòpics i falses creences, però sobretot van unificar-la en la seva gramàtica

Cal dir que d'ençà de la Renaixença la societat valenciana –en sintonia amb el conjunt de la catalanitat– experimentava la necessitat de disposar del registre codificat de la llengua. La solució no podia ser cap més que abraçar la normativització que conduïa l'Institut d'Estudis Catalans, la qual, així que fou promulgada (1911), havia estat assumida per elements de la Joventut Valencianista així com, uns anys més tard, per la Sociedad Castellonenca de Cultura. Definitivament, la fita de la normativització era assolida pel País Valencià, a través dels escriptors i les entitats que es mostraren sensibles a la funció social de la llengua del país, mitjançant el document signat a Castelló de la Plana, el 21 de desembre de 1932, el qual hem convingut a identificar amb la denominació de Normes de Castelló. Valencians de gran i contrastat prestigi lingüístic com Gaetà Huguet, Carles Salvador, Manuel Sanchis Guarner, Joan Fuster, Vicent Andrés Estellés, Enric Valor, Francesc Ferrer Pastor, Josep Bausset i tants d'altres li donaren tot el suport a les Normes de Castelló .

Aprofitant l'acte de Castelló, dues representants dels sindicats STE-PV I CCOO-PV van llegir el manifest d'enguany promogut per Castelló per la Llengua, titulat "Respecte ! Dret al valencià, igualtat real" en defensa dels drets lingüístics i de la funció del valencià com a llengua viva, d'acollida i de cohesió de la societat valenciana. Al manifest es va reivindicar, especialment, l'ús de la llengua pròpia en l'àmbit de l'ensenyament, de la sanitat, de la justícia i també als funcionaris de l'Estat. A l'acte es va reivindicar la creació per al País Valencià d'una nova llei d'igualtat lingüística. El delegat de la Plataforma per la Llengua al País Valencià va reivindicar la llengua valenciana, finalment l'acte va culminar amb la interpretació de la muixeranga. Castelló per la Llengua va aprofitar l'acte per demanar a l'equip de govern de l'Ajuntament de Castelló garanties que els actes públics prevists, es podran celebrar amb normalitat, a la Plaça Major, el 15 de febrer del 2020, superats ja els obstacles que n'han impedit la celebració el passat 14 de desembre. La commemoració va aplegar representants d'entitats com ara ACPV, Escola Valenciana, Plataforma per la Llengua i ACV Tirant, a més de la Conlloga Muixeranga de Castelló, i dels partits polítics PSPV-PSOE, Compromís i Podem-EUPV.

La coordinadora castellonenca va ser creada per diverses entitats, partits i sindicats, membres tots de la societat civil de la capital de la Plana, per a commemorar plegats l'aniversari de les Normes de Castelló. La commemoració anual sempre inclou una programació d'actes com ara xarrades informatives, fira d'entitats, mostra de cultura popular i concerts de grups musicals

A la Fundació Caixa Vinaròs, es pot veure una molt recomanable exposició de fotografia titulada"Pardals" de Vinaròs i voltants, amb imatges fetes per Manuel Beltrán. E.Fonollosa

TERTÚLIA LITERÀRIA ÀGORA

*Club de lectura* *Llegir compartint és llegir més vegades....*

**Divendres , 24 de g e n e r, 17.30h.**

**BIBLIOTECA MUNICIPAL SALA D'ACTES Vinaròs**

**"O R D E S A"**

**de Manuel Vilas** **Presenta : Jesús Rubio**

**¿Qué es *Ordesa,* la novela de Manuel Vilas?**

**«Es el álbum, el archivo, la memoria sin mentira ni consuelo de una vida, de un tiempo, de una familia, de una clase social condenada al mucho esfuerzo y al fruto escaso. […] Hace falta mucha precisión para contar estas cosas, hace falta el ácido, el cuchillo afilado, el alfiler exacto que pincha el globo de la vanidad. Lo que queda al final es la limpia emoción de la verdad y el desconsuelo de todo lo perdido.»**

***Antonio Muñoz Molina***

## Mucho ruido y pocas nueces

Per Fernando Juan
Ejecutiva local PSPV-PSOE

Aquest és el títol d'una comèdia de William Shakespeare que ha donat peu a la coneguda dita en castellà. En vinarossenc ho podríem traduir com "Pa n'això tanta comèdia?". Bé, no em podia estar, a l'hora d'escriure aquest article, de fer-me ressò d'un fet ocorregut aquesta passada setmana. I aquí ho deixo.

Anem a allò realment important per a la nostra ciutat, la feina del dia a dia a l'Ajuntament, que és la institució més propera al ciutadà, i que aquesta setmana ve marcada per dos dates, Sant Antoni i Sant Sebastià, dos festivitats que transcendeixen el seu significat eclesiàstic per formar part del sentir vinarossenc i l'estima al poble, al terme i a l'ermita. Sant Antoni pel seu significat envers la tradició al camp; Sant Sebastià, dubto molt que no signifique res per a cap vinarossenc, de dretes, d'esquerres, creient, no creient, de qualsevol orientació sexual. Els vinarossencs ho portem tots endins, i els forasters se n'adonen molt ràpidament. I com tots els anys, quan s'apropen aquestes festes, festes amb fred, molt de fred, els vinarossencs pugem a l'ermita, de nit, de matinada o ja ben entrat el dia, per a gaudir d'una festa tan tradicional a la nostra ciutat. Camaraes, relíquia, arròs, visita a la capella dels sants... L'ermita ben acollidora i tot preparat per a rebre entre 5.000 i 10.000 persones. I és que aquest any cau en dilluns.

I si hi ha feina per a preparar-ho tot (vigilància, seguretat, ambulàncies, transport, logística, paelles, "carajillos" i d'altres), també és cert que res s'atura. Ja ens estem coordinant amb la COC per a preparar el gran esdeveniment festiu de la nostra ciutat, el carnestoltes. No hi ha cap acte on participe tanta gent, amb tant de ressò mediàtic i amb tanta preocupació per part de tanta gent per tal que tingue uns mínims de qualitat, que avui dia és molt alta. I enmig de tot això, deixar enllestits uns pressupostos, els pressupostos de la ciutat per al 2020, on s'ha de quadrar en xifres el que es vol fer amb allò del que realment es disposa, i que és prou complex, on es barregen desitjos amb la crua realitat, on uns somnis s'han de posposar per altres prioritats més urgents, i on s'ha de previndre, alhora, allò que pot passar encara que sigue amb baixes probabilitats. Aquells que han governat saben que no és fàcil, els que no n'han tingut l'oportunitat, no en tenen ni idea, així de clar. I en això estem, i en sortir a la foto, també.

## No era amor, tan solo sexo

Por Lluís Gandía, presidente local del PP Vinaròs

"No era amor, tan solo sexo", aunque algunos siempre lo pensamos y veíamos que lo existente era una relación de beneficio mutuo donde el PSPV-PSOE y Som Vinaròs, para sobrevivir, se aguantaban porque así lograban mantenerse en el poder a costa del desarrollo de Vinaròs y el futuro de los vinarocenses.

No era difícil en la pasada legislatura encontrar a algún miembro de la candidatura de Som Vinaròs que criticara abiertamente a los concejales socialistas por estar, entonces, agazapados y callados bajo el manto del Alcalde, Enric Pla, sin defender la gestión del tripartito en los plenos o en los debates en medios de comunicación.

Tampoco era difícil mantener una conversación donde los socialistas criticaban con dureza el talante y las formas de gestionar del Alcalde de Som Vinaròs y el poco margen que sus concejales dejaban a los ediles socialistas.

Ni unos ni otros estaban contentos con el resto de tripartito, pero se necesitaban para cobrar a final de mes las dedicaciones exclusivas y parciales abusivas que se aprobaron y que después de cuatro años parece ser que fue de lo poco que les puso de acuerdo.

En esta legislatura nada cambió. Desde Som Vinaròs se muestra el enfado porque el PSPV-PSOE acapara medios, publicidad y propaganda. Los socialistas protestan porque los concejales de Som Vinaròs actúan por su cuenta y sin informar al bipartito… y así hasta que llegó el día del estreno como se diría en el ámbito cinematográfico.

Guillem Alsina aparta a Anna Fibla de una rueda de prensa porque en la foto si uno aparece solo siempre es mejor que si salen dos, básicamente porque así la medalla se la queda uno en exclusiva y lo de repartir ya lo dejamos para otro día.

De esta forma ha sido como la mayoría de vinarocenses han descubierto esta semana que las relaciones entre el PSPV-PSOE y Som Vinaròs no han sido fruto del amor sino consecuencia de la pasión y del frenesí que provoca en algunos tener una nómina a final de mes. Y la cosa no va a mejorar porque en el bipartito ya nadie confía en nadie.

Vinaròs merece más, lo decíamos en el mes de mayo durante la campaña electoral municipal, y quizás no logramos explicarlo con claridad o no supimos hacer ver la realidad, pero ahora los vinarocenses ya saben que no tienen un equipo de gobierno sino a 10 personas que se soportan, pero donde nadie se fía de quien tiene enfrente y así tenemos todos claro que Vinaròs no logrará avanzar. Y quedan más de tres años. Paciencia.

## "Pili i Mili"

PerJuan A Blanchadell

Las contundentes declaraciones de Ana Fibla en la tertulia de la SER de haber sido apartada por el alcalde de una rueda de prensa **han sido portada en los medios** locales y provinciales. Es lo lógico dado que los medios **no están nada acostumbrados** a que se **aireen problemas internos** de un equipo de gobierno de la forma en que lo hizo la primera teniente de alcalde. Eso **a nosotros no nos resulta nada extraño** porque desde nuestra atalaya de la oposición **hace tiempo que observamos gestos** en el equipo de gobierno que evidencian que, de los dos partidos que la integran, **cada uno va por su cuenta**.

Pero estos indicios **también se observan a pie de calle**, con detalles como el que los socialistas acudan cada jueves a la tertulia de Mtv mientras que sus socios de Tots i Totes no, y sobre todo **se notan por la prensa y por las redes sociales**, en que el afán de protagonizar la gestión municipal produce que constantemente **se publiquen noticias** municipales en las redes **a través de las cuentas personales** de los ediles del equipo de gobierno y también de las de alguno de los dos partidos que lo integran.

El PVI gobernó ocho años con los socialistas **sin ningún gabinete de prensa**. Durante aquellos años toda la gestión se realizó en común entre los tres partidos primero, y entre PSPV y PVI la segunda legislatura. Entonces **todas las ruedas de prensa se hacían conjuntamente**, bien en el Ayuntamiento o bien en el lugar donde la noticia hacía que se convocase a la prensa, **utilizando únicamente los medios públicos y la web municipal**. Tanto era así que se hablaba de Javier Balada y de Jordi Romeu **como "Pili y Mili" o como "Romeo y Julieta"**, los lectores seguro que se acuerdan.

Durante aquellos ocho años **las páginas web** del PSPV y del PVI, y más hacia el final también **las incipientes páginas de facebook**, **estuvieron prácticamente silenciadas**, salvo cuando se trataba de comunicaciones propias de cada uno de nuestros partidos, y **solo se reactivaron al final de la legislatura** en precampaña y en campaña electoral en que, de cara a las elecciones, cada partido es lógico que vaya por libre. Aún y así **las apariciones conjuntas** en medios por asuntos de gobierno **duraron hasta el minuto final**

**La confianza y la cohesión** entre los partidos y entre los concejales del equipo de gobierno **fue entonces muy fuerte** porque teníamos muy claro que **estábamos allí para obtener los logros** tan abundantes que al final conseguimos para Vinaròs.

Esta confianza y esta cohesión **no la vimos** entre los partidos del pacto de las caballerizas de la pasada legislatura y, por las declaraciones de Ana Fibla, está más que claro que **los partidos del nuevo pacto** firmado en la mesa que bajaron de Ayuntamiento hasta la plaza parroquial **continúan con la misma tónica, o peor**.

Esto **no puede seguir así por más tiempo**; por favor, dejen de darse codazos para salir en la foto, **trabajen de firme de forma conjunta** y utilicen los medios del Ayuntamiento re-editando lo de "Pili y Mili" o "Romeo y Julieta". **Ya verán lo bien que va** para calmar ánimos, diluir diferencias y para trabajar unidos con confianza y con tesón. El PSOE debería acordarse e imponer aquellas pautas de entonces.

## Coalicions, la nova assignatura de govern

Per Andrea Rubio

Aquesta setmana volem parlar de les necessàries coalicions de govern que s'han de produir per poder governar en quasi totes les administracions d'Estat Espanyol donat la fragmentació del vot. El PSOE, que després de repetir resultats en les segones eleccions, no ha tingut un altre remei que acceptar la coalició de govern que li oferia Unides Podem. Finalment s'ha pogut arribar a un acord suficient que a formar govern que esperem que complisca les esperances que hem dipositat amb il·lusió molts ciutadans i ciutadanes. Una coalició d'esquerres progressista i feminista a la que la dreta no li coincideix ni un dia de treva. Dreta molt extrema que lluny de respectar els resultats electorals desitja boicotejar, cridant al "Tamayazo" o fent al·lusió a l'inici d'una guerra civil com l'any 1936. Fets que deurien ser denunciables i que són inimaginables al segle XXI en una democràcia madura.

Amb la coalició estatal que just comença aquest gener de 2020 tenim moltes esperances. Esperem de moltes promeses ja escrites al nou acord, mesures que il·lusionen cap a la igualtat feminista, mesures que per fi es deroguen lleis absolutistes i capitalistes que anaven en contra de les classes populars i mitjanes, la renovació de la Llei Laboral que tant invita la precarietat i com no la derogació de la "Llei mordaza" del PP que privava de la més bàsica llibertat d'expressió. No serà fàcil tenint al PSOE d'aliat rebent moltes pressions repercutint en el pacte signat. Però és necessari el treball d'equip. A més s'ha d'atacar al problema català que tot aquell qui ha tingut responsabilitats de govern va ignorar o amagar. S'haurà de dialogar. Veurem quines directrius es marquen des del nou Ministeri de Política territorial socialista. Una cartera que estarà sota molta pressió i serà clau en la recerca d'altres acords que haurà de fer l'executiu, en principi els pressupostos. I veurem com tracta d'encaixar la resta de les comunitats autònomes en l'estructura de l'Estat.

En l'àmbit municipal la coalició ha passat per un moment complicat la darrera setmana. És públicament conegut que hi ha una nova etapa de diàleg i d'aprenentatge entre TTSV i el PSOE per millorar els punts més febles del pacte. Això ha fet plantejar el nostre paper dins del govern i a iniciar un període de reunions d'executives dels dos partits. S'ha d'intentar una nova etapa de més comunicació, coordinació de tasques i responsabilitats compartides per evitar que tornen a repetir-se situacions paregudes en un futur i sortir d'aquest punt d'inflexió més enfortits i més units en els nostres projectes. Tot és un procés d'aprenentatge i millora i que mai hem d'oblidar l'objectiu. Treballar per totes i tos els veïns de Vinaròs.

El temps de governar en coalició a les administracions és d'obligat acceptació, per tant insta a les forces polítiques trobar la forma d'engranar governs amb el respecte i la lleialtat al soci i les seues responsabilitats per portar a bon port els programes electorals i en conjunt projectes que milloren la vida de tots els ciutadans.

## Gener, mes de la nostra Ermita

Per Mirella Extrem

Vinaròs està immers en les festes del seu patró Sant Sebastià i també de la tradicional festa de Sant Antoni, tenint la nostra "armita" (com diria el vinarossenc Manuel Foguet) com a epicentre de l'activitat. Un any més, al gener vivim la festa que més respecta els lligams amb la vida rural dels nostres avantpassats: la foguera, la benedicció dels animals de casa i del camp, la pujada i posterior torrada a l'Ermita, etc. Tradicions que a dia d'avui es mantenen vives amb la participació ciutadana i que, en el cas de la celebració de Sant Antoni, perduren gràcies a la tasca de preservació que fan les entitats locals organitzant les respectives activitats.

La cultura popular i religiosa han passat a segon plànol en aquestes festivitats, la tradició local és el motor que afavoreix la continuïtat. I la forma en què ha contribuït Compromís per Vinaròs en elles ha estat millorant el paratge de l'Ermita dins les nostres possibilitats quan estàvem al govern: com la **construcció dels torradors homologats**, la **neteja contínua del Poblat Iber**, la col·laboració en la creació de la **xarxa de caixes nius** d'APNAL o la conversió de l'Ermita en el **Paratge Municipal "Serra del Puig"**. Són petits passos que han dotat de valor afegit la nostra Ermita més enllà de l'ermitori, el Poblat i la Torreta del moro (que demanda a crits que no s'obliden d'ella).

Ara, des de l'oposició, l'actuació és d'un altre estil, però seguint les nostres línies d'actuació com és, per exemple, l'ecologia. La celebració de les paelles tradicionals implica la generació d'una quantitat considerada de residus que, seguint els acords firmats en la moció per **l'Emergència Climàtica**, s'haurien de reduir o reciclar (com els **envasos de plàstic d'un sol ús** que s'han utilitzat en altres ocasions per a repartir les racions de paella). També la instal·lació de més papereres durant el trajecte de pujada i recinte de l'Ermitori per afavorir que es mantinga net.

Aquest any també és especial per comptar per primera vegada amb el **polèmic Carril Lúdic** com a via per a pujar a l'Ermita, encara que, tot i el temps que ha passat (i els diners que no vam poder utilitzar per a construir la tan demandada piscina), no podrem pujar-hi amb la 2ª fase executada. Arribarà a construir-se o es perdran els diners destinats per a fer-se finalment? Però, tot i això, des de Compromís per Vinaròs vos desitgem disfrutar d'aquests dies tan vinarossencs aquells que puguen.

## Propósitos para 2020

Por Emmanuel Herrera

En primer lugar, desde Ciudadanos nos gustaría desearles a todos los vecinos de Vinaròs mucha salud y que sus propósitos e ilusiones para este 2020 se cumplan. Igualmente, les garantizo que desde nuestro grupo municipal haremos lo posible porque su día a día y su calidad de vida mejore durante este nuevo año que acabamos de empezar.

Para ello, nos esforzaremos en que se cumplan tres deseos fundamentales.

El principal es conseguir generar empleo y riqueza en nuestro municipio. Como bien saben, somos líderes comarcales en desocupación. Muchos de los vecinos trabajan fuera de nuestra localidad por las dificultades imperiosas de encontrar un puesto digno en Vinaròs. Desde la Administración no podemos crear empleo pero sí promover las condiciones laborales adecuadas y entre estas condiciones está el desbloqueo del polígono de Soterranyes. Este polígono les sonará porque cada vez que vienen elecciones es nombrado por diestro y siniestro, aunque una vez conseguidos los sillones cae otra vez en el olvido.

En segundo lugar debemos de una vez por todas apostar por el turismo, no como hacemos actualmente, sino apostando por la colaboración comarcal y la iniciativa privada. Renovarse o morir.

El último aspecto que consideramos básico es el desarrollo de infraestructuras. Ya no valen más promesas e incumplimientos continuos.

Desde Ciudadanos prometimos nuestra voluntad de hacer una política en positivo y así lo hemos hecho en nuestros primeros seis meses en el Consistorio. Hemos propuesto la mejora de zonas verdes, dar pasos firmes en la lucha contra el cambio climático al adherirnos a la Educación Ambiental en Ruta, hemos conseguido que el Ayuntamiento se persone por el desmantelamiento de la Plataforma Castor. Sin embargo, tampoco nos ha temblado el pulso a la hora de criticar aquello que creíamos no se estaba haciendo como es debido. Es el caso de la problemática con pabellón y el desahucio de clubes deportivos, la subida de impuestos o la falta de liderazgo comarcal, así como la dejadez y inoperancia en las infraestructuras sanitarias que distan de estar en condiciones mínimamente idóneas.

Por último, no podía terminar este artículo sin mencionar la crisis de Gobierno que vive nuestro Ayuntamiento. PSPV y Tots Som Vinaròs olvidan que ahora representan a todos nuestros vecinos y no a sus partidos y que sus acciones por tanto, no benefician o perjudican solo a unos pocos, sino a una mayoría. En este sentido, les apelamos a la responsabilidad y a la lealtad institucional antes de que sea demasiado tarde.

Andrés Albiol

## Aguas tranquilas del apacible invierno

Semana de nuevo con una mar en calma que propició el poder acceder por parte de la flota pesquera a todos los caladeros que brinda este litoral. Las capturas durante las cinco jornadas hábiles fueron aceptables y bastante variadas en todas las modalidades. Y las cotizaciones siguieron la tónica de bajada para las especies mayoritarias en ésta cuesta de enero.

La pesca de arrastre compuesta por ocho bous es la que mas pescados y mariscos ha subastado, en especial de langostino, gamba, calamar, pez de S. Pedro, pescadilla, gallo, salmonete, peluda, rape, caracol, galera, móllera, maira, pulpo blanco, canana, raya y morralla.

El cerco, las tres traíñas ultiman los preparativos para la puesta a punto al terminarse pronto la veda, ya que a los barcos de la provincia se les h concedido el poder salir a pescar peix blau y por lo tanto comenzar la campaña a partir del próximo lunes día 20.

Los artes menores, las barquitas trasmalleras, seis (1 de Peñíscola) se dedicaron a la sepia. Dos lo hicieron al mabre, jurela y corvina. Cuatro atraparon lenguado y rombo. Y una llevó langosta, cabracho, dentón y brótola.

El palangrillo costero, una embarcación pilló con este arte de anzuelos dorada, pagel, sargo y pargo.

Y la recolecta de pulpo roquero con cadufo, tres barcos (2 de Benicarló) se dedican a faenar con estos recipientes de arcilla y desembarcaron ejemplares de 1 a 3 kg.

## El pescado, el mejor aliado de la salud

Hace una década que la OMS nos decía que buena parte de la población en los países desarrollados se moría a causa de los problemas cardiovasculares.

Para prevenir esto, los médicos recomendaban la ingesta de pescado como mínimo tres veces por semana, al tener dicho alimento un alto contenido de Omega-3, todo ello unido también a la actividad física y abandono del tabaco, pues con los estudios ha quedado demostrado que reducen los riesgos de padecer enfermedades que desencadenan el ictus o accidente vascular cerebral, el infarto de miocardio, etc. todo asociado al corazón, a las venas y a las arterias.

Recalcar que los científicos de las agencias oficiales de EE.UU y del desaparecido organismo estatal español denominado From, decían que el consumir a diario éstos ácidos grasos EPA Y DHA que llevan los pescados, en especial los azules, reduce el riesgo de una enfermedad cardiovascular en las mujeres diabéticas.

Igualmente demostraron evidencias que el consumo de pescado azul inhibe el crecimiento de las células cancerígenas de próstata y una disminución de riesgo de padecer cáncer colorectal.

## Alga calcària roja

Coneguda també en castellà com a alga calcificada roja, en llatí li criden Corallina mediterrània. És una planta marina, autòtrofa, gràcies a la clorofil·la i altres pigmentacions fotosintètiques. Del grup d'algues roges o Rodófites, és de la família Ceramicidae. Esta espècie té un tal·lus dreçat, tubular, segmentat en ramificacions erectes, articulades i pinnades, amb la seua paret cel·lular composta de cel·lulosa. El tal·lus és perenne i ho reconstruïx anualment, en especial a principis de l'estació primaveral. El seu color rogenc i rosat posseïx tons violacis. Conté ficoeritrina, que és un pigment o substància roja que absorbix la llum. Talla fins a 15 cm. d'altura. La seua reproducció és a l'estiu i pot ser sexual i asexual. Sol ser abundant per litorals succints del Mediterrani. Preferix habitar per les zones poc profundes i prop de la superfície, partir dels 3 m. de profunditat, en especial per llocs rocosos resguardats de les fortes marees, i sempre rebent luminiscència solar per a verificar el procés de la fotosíntesi obtenint oxigen, sucres, etc. dels que viu. Estes algues són un grup d'organismes amb tal·lus de carbonat càlcic que arriben inclús a formar esculls en àrees resguardades, però en la nostra costa estan incrustades recobrint les roques a manera de bioconstruccions i en alguns casos arriben a amortir embats de certs temporals pels seus esquelets calcaris durs. Poden ser atrapades accidentalment amb xarxes trasmalleres. Han sigut utilitzades en farmacopea en l'elaboració d'un medicament per a l'home per a l'expulsió de cucs intestinals.

### RESUM DE TOTS ELS PARTES ESTADÍSTICS PESQUERS PER MODALITATS I ESPECIES DEL MES DE DESEMBRE DE L'ANY 2019 (i III)

| | | | | | | | | | |
|---|---|---|---|---|---|---|---|---|---|
| **PEIXOS** | | Palá (Lenguado) | 1.026 | Mero (Cherna) | 20 | Palomida (Palometa blanca) | 7 | | |
| Seitó (Boquerón) | 335 Kg | Sard (Sargo) | 196 | Sorella (Jurel real) | 90 | Reig (Corvina) | 366 | Total ..... | 6.358 |
| Maira (Bacaladilla) | 166 | Lliri (Anjova) | 733 | Llisa (Mújol) | 152 | Vidrià (Mojarra) | 49 | | |
| Escrita (Raya) | 613 | Llobarro (Lubina) | 40 | Pagre (Pargo) | 230 | Salpa (Salema) | 74 | **MOL·LUSCOS:** | |
| Mantes (Batoideos) | 3 | Panegal (Bocanegra) | 41 | Biso (Estornino) | 229 | Rom (Rombo) | 154 | Calamars (Calamares) | 434 |
| Besuc (Besugo) | 841 | Mabre (Herrera) | 302 | Gatet (Pintarroja) | 50 | Palaí (Acedia) | 3 | Sepió punxa (Choquito) | 110 |
| Boga i Xucla (Bogue/Picarel) | 473 | Aranya (Vívora) | 193 | Roncador (Roncón) | 78 | | | Canana (Pota, Volador) | 521 |
| Rallat (Bonito) | 21 | Pagell (Pagel, Breca) | 1.207 | Rata (Miracielo) | 48 | Total ..... | 33.187 | Sèpia (Jibia, Choco) | 2.210 |
| Caballa (Verdel) | 493 | Peluda (Solleta) | 385 | Palometa (Palometón) | 4 | **CRUSTACIS:** | | Polproquer (Pulporoquero) | 1.664 |
| Vetes (Cintas) | 177 | Peix espasa (Emperador) | 2.594 | Tigre (Lenguado portugués) | 1 | Cranc de paleta o de bou | 85 | P. blanc (P. blanco) | 702 |
| Congre (Congrio) | 954 | Lluç (Pescadilla, Merluza) | 2.560 | Corva (Corvallo) | 6 | Cranc blau (Cangrejo azul) | 3 | P. masquer (P. almizclado) | 194 |
| Gall (Pez de San Pedro) | 92 | Rap (Rape) | 1.864 | Miseria (Gallo) | 124 | Escamarlà (Cigala) | 36 | Pulpón (Polpa, P. patudo) | 6 |
| Orá (Dorada) | 3.990 | Aspet (Espetón) | 29 | Peix de rei (Pejerrey) | 157 | Llagostí (Langostino) | 1.176 | Cargol punxent (Cañailla) | 275 |
| Móllera (Fanéca) | 997 | Juriola (Rubios) | 152 | Mamona (Brótola de roca) | 51 | Galera (Estomatoiedo) | 4.894 | | |
| Gallineta (Cabracho) | 100 | Moll (Salmonete) | 5.094 | Saboga (Alosa) | 8 | Llagosta (Langosta) | 90 | Total ..... | 6.116 |
| Sorell (Jurel, Chicharro) | 2.854 | Morralla (Serranos, etc) | 1.614 | Dèntol (Dentón) | 40 | Gambes (Camarones) | 50 | | |
| Esparrall (Raspallón) | 663 | Sardina | 576 | Chopa (Cántara) | 5 | Llomàntol (Bogavante) | 23 | TOTAL EXTRACCIÓ… | 45.661 |

# Natació

**El CNV subcampió autonòmic de llarga distància**
El diumenge 12 de gener va tindre lloc a la Piscina Municipal de Castelló , el X Campionat Autonòmic Llarga distància fase territorial del Circuit d' Espanya.
Un campionat on només poden participar els nadadors que han acreditat tindre la marca mínima exigida i on es naden les proves de 2000 metres en categoría infantil i de 3000 metres en categoría júnior i sénior. Van participar un total de 103 nadadors de 13 clubs de la Comunitat, i el CNV va aportar 8 nadadors : 4 infantils, 2 júniors i 2 seniors que van acudir acompanyats pel nostre entrenador Albert Delmonte.
Els resultats foren els següents :
**En Categoria Infantil en 2000 metres lliures :**
Gerard Labernia, Campió Autonòmic en un temps de 22.18.72 revalidant les mínimes nacionals que ja tenía.
Joan Chavarria, Subcampió Autonòmic en un temps de 22.24.35 en una millora espectacular fruit de la seua persistència i aconseguint mínima nacional en els parcials de 800 i 1500 metres.
Santi Matamoros, quart classificat en un temps de 23.17.82 i millorant les seves marques personals.
Daniela Muñoz, quarta classificada en un temps de 24.41.08 i segona de la edat de 14 anys.
**En categoria júnior en 3000 metres lliures :**
Miquel Segarra, Subcampió Autonòmic en un temps de 34.14.61, fent una impressionant carrera
Sara Vea, cinquena classificada en un temps de 36.31.34 i tercera de la edat de 16 anys, tot i no ser una especialista en estes distàncies, va nadar a un gran nivell i va estar en les millors.
**En categoria sénior en 3000 mtrs lliures :**
David Leon, Campió Autonòmic en un temps de 32.03.55 impossant-se en autoritat devant els altres nadadors.
Toni Bordes, cinqué classificat en un temps de 36.36.50 nadan a bon ritme i millorant la seva marca personal.
Tots els nadadors van fer un gran campionat i van aconseguir ser subcampions autonòmics en el resultat final per equips.
Des del Club volem donar la enhorabona a tots els nadadors per aquests èxits que són el resultat de l'esforç que fan dia a dia en els seus entrenaments.
També felicitar als nostres entrenadors perque ells són els responsables d' aquests bons resultats i del bon ambient i companyerisme entre tots els nadadors que van estar en tot moment animant als seus companys.
Enhorabona equip i a seguir entrenant dur per a seguir així i continuar acumulant èxits !!! Som equip, Som Club, Som CNV !!!

# CB Gil Comes Vinaròs

**Alevín Masculino**
**CB GIL COMES VINARÒS 69- AC SAN ANTONIO BENAGEBER 55**

Primer partido de la segunda vuelta, en la que se empezó un tanto nerviosos e intentando resolver todas las jugadas con mucha rapidez, lo que nos permitió ver un partido con altibajos en el marcador debido a los numerosos fallos que se cometían tanto en la parte defensiva como en el ataque. Finalmente, con un parcial de 24-0 en uno de los cuartos nos permitió obtener la victoria, a pesar de ganar tan solo 2 de los 6 cuartos.

**Infantil Masculino 3º zona I**
**CB Gil Comes Vinaròs 33 CB Castellón Negro 50**
Un partido donde se ha ido de menos a más. Especialmente por la falta de actitud, ya que después de planificar el partido, no se hace absolutamente nada. Un partido correcto, en el que nuestro rival fue mejor que nosotros en casi todos los cuartos.

**Infantil masculino A**
**CB Almassora 9 CB Vinaròs 49**
Desde el primer cuarto, nuestros chicos pusieron diferencia en el marcador con rápidas salidas al contrataque. Pese a la gran diferencia del marcador, hay que corregir errores de concentración y organización defensiva. Nos quedamos con el buen resultado, pero sabiendo que debemos seguir trabajando y mejorando juntos.

**Cadete masculino**
**CB Segorbe 71 CB Vinaròs 31**

Una primera parte muy mala en la que la intensidad y concentración de los nuestros no fue la adecuada. Marcó desde el principio del partido una diferencia abultada.
Las buenas sensaciones con las que habíamos terminado el año pasado solo se vieron tras el descanso, lo que provocó que se ganase ese cuarto y demostrarnos que las buenas sensaciones siguen ahí.
Felicitamos al CB Segorbe, por su deportividad y por su buen juego.

**Júnior femenino**
**C.B CASTELLON 56 / C.B GIL COMES VINARÒS 20**
Partido donde se compitió en los dos primeros cuartos gracias a la defensa, pero después el equipo local se marchó en el marcador, ya que las de Vinaròs aguantaban en defensa, pero su pésimo porcentaje en el tiro las condenó.

**Júnior Masculino**
**C.B GIL COMES VINARÒS 50/ N.B PATERNA 55**
A pesar de la derrota, muy buen partido del Vinaròs, que jugaba contra un 2° clasificado que solo ha perdido un partido.
El juego estuvo igualado hasta el final y los visitantes intentaban irse en el marcador a base de presionar todo el campo, pero el Vinaròs salía bien de dicha presión y haciendo muy buenos ataques consiguió luchar por la victoria hasta el final. Al equipo local le está pasando factura el no tener un pívot en el equipo que les pueda ayudar dentro de la zona, tanto en defensa como en ataque y también el tener una rotación muy corta.

**Sénior femenino**
**QUIMIALMEL CASTELLÓN CBC 63- 23 CB GIL COMES VINARÒS**
Debut con derrota de nuestro senior femenino en el primer partido de la segunda fase en su visita al Ciutat de Castelló. El partido comenzó con poco acierto de cara canasta de los dos equipos, lo que hizo que la anotación en el primer cuarto fuera baja para los dos equipos, 13-5.
En el segundo cuarto la efectividad de las locales aumentó, hecho que hizo que la diferencia en el marcador se hiciera mayor con el paso de los minutos; llegando a la media parte 35-12 para las jugadoras de Castellón.
En el inicio del tercer cuarto, las jugadoras vinarocenses cambiaron su defensa, a defensa zonal, disminuyendo el acierto de las jugadoras verdinegras. Pero la poca aportación en ataque hizo que nuestras jugadoras no pudieran disminuir la diferencia en el marcador, 47-16. Eso hizo que el último cuarto se convirtiera en un simple trámite.

**Senior Masculino**
**CBGil Comes 62-71 CBPicanya**
Último partido de la primera vuelta contra el segundo clasificado, que se saldó con derrota de nuestros chicos.
Partido más ajustado de lo que el resultado refleja, buenas defensas por parte de los dos equipos y un juego en ataque bastante fluido para ser el priner partido en casi un mes de descanso.
La victoria se decidió en el último cuarto por la falta de rotación(8 jugadores) y las pérdidas, demasiadas si queremos jugar a esto como debemos y podemos.

# El 10K de Vinaròs, presente en Benicàssim y Torreblanca

Este fin de semana pasado fueron 2 carreras las que representaron corredores del Repte 10K Vinaròs. El sábado se corrió el 10K de Benicasim y el domingo la carrera de montaña de Torreblanca. En Torreblanca se obtuvo un pódium, el de Montse 1ª clasificada de su categoría.

# Club Patinatge Artístic Vinaròs

El pasado domingo 5 de enero, algunas de nuestras patinadoras del Club Patinatge Artístic Vinaròs vivieron una experiencia inolvidable, acompañando a Sus Majestades los Reyes Magos a su llegada a Vinaròs. Con mucha ilusión y un bonito espectáculo, nos deleitaron con bailes y piruetas durante la cabalgata por las calles de Vinaròs, desde el puerto hasta el Ayuntamiento.

www.canal56.com
INFORMACIÓ COMARCAL

EMPRESA DE TOLDOS DE VINARÒS
NECESITA OPERARIO
INCORPORACIÓN INMEDIATA
Interesados llamar al 657 979 454 / 964 400 864

aparicio
Photography
Wedding
Estudi de Fotografia
WWW.APARICIOESTUDI.COM
tel. 964 450744 Socorro nº7

# Campionat Autonòmic de Marxa en Ruta

Aquest cap de setmana els marxadors del Club Esportiu Vinaròs es va desplaçar fins a Burjassot per a participar en el Campionat autonòmic de Marxa en Ruta.

A les 10h es donava la sortida a la prova dels 20km on van participar Miguel A. Carvajal i Andrea Cabré. Miguel Angel va parar el cronòmetre en 1h42' mentre que Andrea ho feia en 1h46' . Els dos marxadors van aconseguir el títol de Campions Autonòmics.

En la distància de 10km va participar la juvenil Ruth Miralles aconseguint una vuitena posició amb un temps de 1h09' .

I en categoria veterana va marxar Rosa Blanca Castell que en la distància de 5km va aconseguir una marca de 35'27» finalitza'n en sisena posició.

**10K IBERCAJA VALÈNCIA**

El dia 12 de gener es va celebrar a València el 10K Ibercaja, prova multitudinària que va congregar a un total de 12.127 atletes, i és que si per alguna cosa es caracteritzen les curses celebrades a la capital de la comunitat, és per la rapidesa del seu circuit que fa que molts atletes busquen realitzar la seua millor marca personal.

Aquest any s'ha batut el rècord del món de 10K pel keniata Rhonez Kipruto amb un temps de 26' 24' i a punt va estar de caure també la plusmarca mundial femenina per la seua compatriota Sheila Chepkirui amb un temps de 29' 46' .

També fins allí es van desplaçar cinc atletes del Club Esportiu Vinaròs amb la il·lusió de millorar les seues marques. Allí és vam trobar amb els companys del Club Triatló Davima, i després del cafenet de rigor per a entrar en calor, van sortir a donar-ho tot.

Menció especial per a la grandíssima atleta, Carla Masip Gimeno que va volar sobre l'asfalt, coronant-se com la primera classificada dins de la seua categoria (SUB23W), la nostra més sincera enhorabona.

| Pos. Gen. | Nom | Pos. Cat | Cat. | T. Real | Ritme |
|---|---|---|---|---|---|
| 172 | Guillem Segura Arnau | 109 | Senior M | 0:31:42 | 3:10 |
| 222 | Edu Pla Segura | 134 | Senior M | 0:32:20 | 3:14 |
| 475 | Carla Masip Gimeno | 1 | Sub23 W | 0:34:48 | 3:28 |

| DIA: | DISSABTE, 18.01.20 | CIUTAT ESPORTIVA | | |
|---|---|---|---|---|
| HORA | LLOC | ESPORT | CATEGORIA | ENCONTRE |
| 10,00 | CIUTAT ESPORTIVA | FUTBOL | BENJAMÍ B | UE VINARÒS- C.F VILAFAMÉS |
| 11,00 | CIUTAT ESPORTIVA | FUTBOL | BENJAMÍ D | UE VINARÒS- PRIMER TOQUE |
| 12,00 | CIUTAT ESPORTIVA | FUTBOL | PREBENJAMÍ B | UE VINARÒS- EF ULLDECONA ROIG |
| 12,30 | CAMP 3 | FUTBOL | MINIS | UE VINARÒS- C.F VILAFAMÉS |
| | | | | |
| DIA: | DISSABTE, 18.01.20 | ESTADI | | |
| HORA | LLOC | ESPORT | CATEGORIA | ENCONTRE |
| 9,45 | ESTADI | FUTBOL | INFANTIL A | UE VINARÒS- PRIMER TOQUE CF B |
| 11,15 | ESTADI | FUTBOL | CADET A | UE VINARÒS- PRIMER TOQUE CF B |
| 13,00 | ESTADI | FUTBOL | ALEVÍ A | UE VINARÒS- CF MORO |
| DIA: | DIUMENGE, 19.01.20 | CIUTAT ESPORTIVA | | |
| HORA | LLOC | ESPORT | CATEGORIA | ENCONTRE |
| 9,45 | CIUTAT ESPORTIVA | FUTBOL | ALEVÍ B | UE VINARÒS- PROMESAS CASTALIA |
| 9,45 | CIUTAT ESPORTIVA | FUTBOL | BENJAMÍ A | UE VINARÒS- PRIMER TOQUE A |
| 11,00 | CIUTAT ESPORTIVA | FUTBOL | VETERANS | UE VINARÒS- AV ALCANAR |
| DIA: | DIUMENGE, 19.01.20 | ESTADI | | |
| HORA | LLOC | ESPORT | CATEGORIA | ENCONTRE |
| 10,00 | ESTADI | FUTBOL | CADET B | UE VINARÒS-ESPORTIU VILA – REAL |
| 12,00 | ESTADI | FUTBOL | JUVENIL A | UE VINARÒS- ORPESA CF |
| DIA: | DISSABTE, 18.01.20 | PAVELLÓ POLIESPORTIU | | |
| HORA | LLOC | ESPORT | CATEGORIA | ENCONTRE |
| 10,00 | PARQUET | BASQUET | ALEVÍ | CB GIL COMES VINAROS «B» – CE GRAU DE CASTELLO |
| 12,00 | PARQUET | BASQUET | CADET FEMENÍ | CB GIL COMES VINAROS – CLUB BALONCESTO COLEGIO ALEMÁN |
| 18,00 | PARQUET | BASQUET | SENIOR FEMENÍ | CB GIL COMES VINAROS – CB LA POBLA |
| 20,00 | PARQUET | BÀSQUET | SÈNIOR MASCULÍ | CBC GIL COMES VINAROS – TALLERES ERNESTO E.B. VILA REAL |
| | | | | |
| 16,00 | SINTÈTIC | FUTBOL SALA | CADET | CD VINARÒS FS – CD VALLSALA |
| 18,00 | SINTÈTIC | FUTBOL SALA | JUVENIL | CD VINARÒS FS «A»– ALCORA |
| | | | | |
| 17,00 | COL·LEGI SANT SEBASTIÀ | TENIS TAULA | SENIOR | COCEMFE MAESTRAT – CTT FUTUR BENICARLO «C» |
| | | | | |
| DIA: | DIUMENGE, 19.01.20 | PAVELLÓ POLIESPORTIU | | |
| HORA | LLOC | ESPORT | CATEGORIA | ENCONTRE |
| 10,00 | PARQUET | BASQUET | CADET MASCULI | CB GIL COMES VINAROS – JOVENS ALMASSERA «B» |
| 12,00 | PARQUET | BASQUET | INFANTIL | CB GIL COMES VINAROS «A» – CLUB BASQUET MONCOFA |
| 17,00 | PARQUET | BÀSQUET | JUNIOR MASCULÍ | C.B. VINAROS SERVOL – LOGOS BASKET SEDAVI |
| | | | | |
| 10,00 | SINTÈTIC | HANDBOL | SENIOR | CBM VINARÒS – BETXÍ |
| 12,00 | SINTÈTIC | VOLEIBOL | SÈNIOR | C.V. VINARÒS – C.V. SAN VICENTE |
| 13,30 | SINTÈTIC | VOLEIBOL | JUVENIL | C.V. VINARÒS – ONTINYENT |

# CASAL JOVE

# PROGRAMACIÓ CURSOS 1r TRIMESTRE 2020

Data: **17/gener, 28/febrer i 20/març**

## TALLER AMB LA MUIXERANGA DE VINARÒS

**Horari:** divendres de 18 a 19.30h
**Lloc:** Casal Jove
**Preu:** Gratuït

Data: **del 17/gener al 04/abril**

## CURS DIRECTOR/A D'ACTIVITATS DE TEMPS LLIURE EDUCATIU (DAT)

**Horari:** divendres de 16 a 21h / dissabte de 9 a 14h i de 16 a 20h
**Lloc:** divendres Casa de la Cultura / dissabte Casal Jove
**Preu:** 150€
*Per a realitzar el curs de DAT cal tindre el títol de Monitor/a d'Oci i Temps Lliure

Data: **17, 24 i 31/gener i 07/febrer**

## TRANSFORMEM EL CASAL JOVE

**Horari:** divendres de 18 a 19.30h
**Lloc:** Casal Jove
**Preu:** Gratuït

Data: **08/febrer**

## MAQUILLATGE CARNAVAL

**Horari:** dissabte de 15.30 a 19.30h
**Lloc:** Casa de la Cultura
**Preu:** Gratuït

Data: **27/febrer**

## CDT MANIPULACIÓ D'ALIMENTS

**Horari:** dijous de 16 a 21h
**Lloc:** Biblioteca
**Preu:** Gratuït

Data: **28/febrer fins al 27/març**

## TREBALLEM LES EMOCIONS

**Horari:** divendres de 17 a 20h
**Lloc:** Casal Jove
**Preu:** Gratuït

Data: **21/març**

## CUINA XINESA

**Horari:** dissabte de 10 a 13h
**Lloc:** Espai Gastronòmic del Mercat
**Preu:** Gratuït

Data: **28/març**

## *ESCAPE ROOM*

**Horari:** dissabte de 17.30 a 20.30h
(sessions d'una hora per grup de 6 persones)
**Lloc:** Casal Jove
**Preu:** 5€ amb carnet jove, 7€ sense Carnet Jove

Dimecres de 17 a 19h

## CASAL ACADÈMIC

Podràs realitzar els teus treballs, en grups o individualment, amb accés a internet

Inscripcions: **CASAL JOVE CIJ**
C/ Carreró, 51 · Vinaròs

Més informació i horari:
964 400 314
casaljove@vinaros.es
636 222 743

També ens trobaràs en

Ajuntament de Vinaròs · CASAL JOVE · IVAJ Institut Valencià de la Joventut · VINARÒS VIU · GENERALITAT VALENCIANA Conselleria d'Educació, Cultura i Esport · SEMPRE TEUA La teua llengua

# Director/a d'activitats de temps lliure educatiu infantil i juvenil

## DAT

PLACES LIMITADES

FORMACIÓ OFICIAL ACREDITADA PER L'IVAJ.

CURSOS DE FORMACIÓ ADAPTATS AL NOU MARC NORMATIU (DECRET 86/2015).

**Dirigit a:**
Joves amb el curs MAT o equivalent

**Durada:**
320h de formació teòrico-pràctica, impartides segons allò establert al Decret 86/2015

**Dates i horaris:**
Del 7 de febrer al 9 de maig de 2020
- Divendres de 16 a 21h
- Dissabtes de 9h a 14h i de 16 a 20h.

Presentació del curs: divendres 31/01, 17h

**Lloc:** Casa de la Cultura de Vinaròs
Antiga biblioteca
Av. de la Llibertat, 1. Vinaròs.

**Informació:**
Casal Jove de Vinaròs
Tel.: 964 400 314
E-mail: casaljove@vinaros.es
Preinscripció abans del 30/01/2020.

**Preu:** 150 €

Organitza: Ajuntament de Vinaròs · CASAL JOVE

Impartex: abast escuela de animación

Coordina: auca projectes educatius

ABAST ANIMACIÓ:
C/ Rafalafena, 39.
Edif. Comercial. Local 9.
12003, Castelló.
Tel. 960 046 293
Fax 962 058 692
castellon@abastanimacio.org

# CASAL JOVE ACADÈMIC

**TOTS ELS DIMECRES**
**17 a 19h**

*podràs realitzar els teus treballs, en grup o individualment, amb accés a internet*

**12 a 30 anys**

Ajuntament de Vinaròs · CASAL JOVE · IVAJ · VINARÒS VIU · GENERALITAT VALENCIANA · SEMPRE TEUA

CONCERT

**Hora:** 20.30
**Lloc:** Auditori Municipal de Vinaròs
**Preu:** 10 euros
**Públic:** tots els públics

# QUARTET GERHARD

FUNDACIÓ CAIXA VINARÒS
IX TROBADA D'INTERCANVI
de plaques de cava i taps de corona
SANT ANTONI 2020
dissabte 18 de gener de les
10:00 h a les 13:00 h
Espai d'Art de Fundació Caixa Vinaròs
pça. Cardenal Tarancón (darrera Caixa Vinaròs)

Es posarà a la venda ampolla de cava ecològic Brut reserva BOLET amb la nova placa de tiratge + placa commemorativa de la trobada

FUNDACIÓ caixa vinaròs

BiblioEstudi *Vine a estudiar amb nosaltres!*

**Amb motiu de la convocatòria d'exàmens i amb l'objectiu d'ampliar l'horari d'obertura, la Biblioteca Municipal de Vinaròs mantindrà els següents horaris de les instal·lacions del 16 de desembre al 7 de febrer.**

De dilluns a diumenge: de 09.00 a 14.00 h
de 15.30 a 21.00 h

La Biblioteca romandrà tancada el 25 de desembre i 1 de gener.

Biblioteca Municipal Vinaròs

*Aprofita per a estudiar!*

**VINARÒS**
**Diumenge 26 de gener · 12h**
**Auditori Municipal · Pça. Sant Agustí, 7**

**LLIBRES**
**CONTRA LA REPRESSIÓ**

**Amb la presència de:**

**GABRIEL RUFIÁN**
**SERGI SOL**
**ARTUR JUNQUERAS**
**i els FREE JUNQUERAS**

**ESQUERRA REPUBLICANA**
País Valencià

FUNDACIÓ caixa vinaròs

## ACTIVITATS GENER 2020

| DIA | ACTIVITAT | LLOC | | HORA |
|---|---|---|---|---|
| 18 | IX TROBADA D'INTERCANVI DE PLAQUES DE CAVA I TAPS DE CORONA DE SANT ANTONI | PÇA. CARDENAL TARANCÓN | | de les 10:00 h a les 13:00 h |
| 23 | CONFERÈNCIA "PANTALLAS VINAROCENSES. EL APOGEO DEL CINE MUDO A CÀRREC DE SANTIAGO ROIG MAFÉ | AUDITORI CARLES SANTOS | | 19:30 h |
| 25 | INAUGURACIÓ EXPOSICIÓ "BOMBARDEIG EQUIVOCAT. OBJECTIU ASSOLIT. ROSSELL 1938" | ESPAI D'ART PÇA. CARDENAL TARANCÓN | | 19:00 h |
| 31 | INAUGURACIÓ EXPOSICIÓ "ARQUITECTURES DE L'AIGUA" DE NURIA ALBESA | SALA D'EXPOSICIONS | | 19:00 H |

**REPARTIMENT DE TICKETS DE ST. ANTONI A LA PÇA. CARDENAL TARANCÓN**

Dies :9, 10, 13, 14 i 15 de gener

Horari : matins de 8:30 h a 13:30 h I tardes de 17:00 h a 20:00 h

(socis: 2€ // acompanyants 3€)

**Els diners recaptats es destinaran a l'obra social de Caixa Vinaròs**

Tràngol

**Tràngol:**

**Grup de debat i recerca**

presenta:

## Pantallas vinarocenses.

## El apogeo del cine mudo

**Conferència a càrrec de**

**Santiago Roig Mafé**

**Dia: 23 de gener de 2020**

**Lloc: Fundació Caixa Vinaròs**

**Hora: 19.30 h**

FUNDACIÓ caixa vinaròs

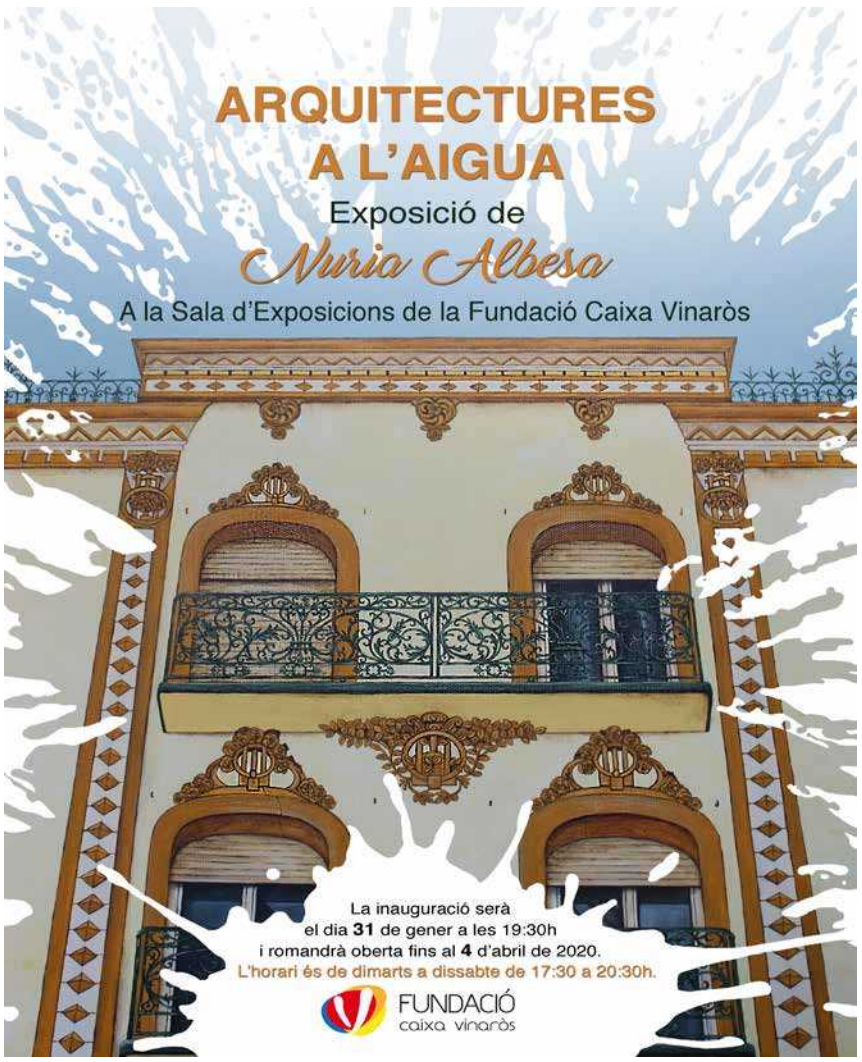

## CURSOS D'ACTIVITATS MANUALS 2019/20

Consell Municipal d'FPA Vinaròs

# *CROCHET* *Nous treballs amb tècniques de sempre*

Recuperem la tècnica del "ganchillo" per a produir moderns i originals treballs. Farem elements decoratius, *atrapa somnis*, complements de vestir.... i a més a més "vestirem" les 3 palmeres de l'entrada de la nostra escola, com a element d'art urbà.

| DURADA | LLOC | PERÍODE | HORARI | PROFESSORA | PREU |
|---|---|---|---|---|---|
| 20 h | Saló del Centre Municipal de la 3a Edat | Del 2 de març al 18 de maig | Dilluns de 17.30 a 19.30h | Maite Tomás | General: 23 € Socis: 21,15 € |

**Informació i inscripcions:**
**Consell Municipal de Formació de Persones Adultes**
Antic col·legi Sant Sebastià
**Tel. 964 40 74 93** consell.fpa@vinaros.es
**Inscripcions per internet a www.consellepa.vinaros.es**

## Cursos de cuina 19/20 2n període

Consell Municipal d'FPA Vinaròs

# Cuina per a menjar bé

*Una combinació de teoria i pràctica sobre alimentació saludable*

Ofertas Costa Azahar

31 de març i 7 d'abril de **17 a 19h**: Aproximació teòrica. Lloc: Aula 6 Centre d'FPA
21 i 28 d'abril de **17.15 a 20.15h**: Elaboració de receptes. Lloc: Espai Gastronòmic Durada: 10 h
Professora: Marta Oliver, dietista-nutricionista
Preu general: 18.25€ / Preu socis: 16.80€

# Cuina per a *singles*

*Cuina variada i creativa per quan estem sols. Perquè no?*

Horari: Dimarts de 17.15 a 20.15h
Del 4 de febrer al 17 de març
Durada: 21 h Professor: Fede Sebastià
Preu general: 38.35€ / Preu socis: 35.30€

# Cursos monogràfics:

Cursos de 3 hores de durada amb temàtiques molt concretes.
Preu de cadascun d'ells: General 10 € / Socis 9'2€

Professor: **Carlos Gutiérrez**
del Restaurant Casa Roque (Morella)

***Cuina morellana*** Grup A
Dimecres **29 de gener** de 17.15 a 20.15h

***Cuina morellana*** Grup B
Dilluns **3 de febrer** de 17.15 a 20.15h

***Cuina amb trufa***
Dilluns **10 de febrer** de 17.15 a 20.15h

**LLOC: Espai Gastronòmic del Mercat**

Informació i inscripcions: Consell Municipal de Formació de Persones Adultes
Antic col·legi Sant Sebastià Tel. 964 40 74 93 consell.fpa@vinaros.es
Inscripcions per internet a www.consellepa.vinaros.es

Consell Municipal d'FPA Vinaròs

# Cursos d'idiomes estrangers 19-20 - 2n període

*Inscripció oberta*

| CURS | DURADA | PERÍODE | HORARI | PROFESSORA | LLOC | PREU |
|---|---|---|---|---|---|---|
| **Anglés** Nivell 2 | 50 h | Del 13 de febrer al 18 de juny | Dimarts i dijous de 9.30 a 11h | Marta Martínez | Centre Municipal de la 3a edat. C/Pilar,42 Aula 1r pis | General: 57,5 € Socis: 52,90 € |
| **Xinés** Iniciació | 30 h | Del 5 de març al 28 de maig | Dilluns i dijous de 15.30 a 17h | An ZhiHong | Centre d'FPA | General: 34.5€ Socis: 31.75 € (Persones aturades 50%) |

**Informació i inscripcions:**
**Consell Municipal de Formació de Persones Adultes**
Antic col·legi Sant Sebastià
**Tel. 964 40 74 93** consell.fpa@vinaros.es
**Inscripcions per internet a www.consellepa.vinaros.es**

## CURSOS D'INFORMÀTICA I TELÈFONS MÒBILS 2019/20 2n període

MATRÍCULA OBERTA

Consell Municipal d'FPA Vinaròs

| CURS | DURADA | PERÍODE | HORARI | FORMADORA | PREU |
|---|---|---|---|---|---|
| **INTERNET I** – Grup C | 39h | Del 22 de gener a l'11 de març | Dilluns, dimecres i divendres de 9.30 a 11.30h | Lluís Sancho | |
| **POWER POINT** | 24 h | Del 23 de gener al 3 de març | Dimarts i dijous de 19.30 a 21.30h | | General:32.40 € Socis:29.80 € (aturats 50%) |
| **TELÈFONS ANDROID:** INICIACIÓ Grup B | 39h | Del 4 de febrer al 14 de maig | Dimarts i dijous de 10.45 a 12.15h | Míriam Buale | General:52.65 € Socis:48.40 € |
| **TELÈFONS ANDROID:** INICIACIÓ Grup C | 39h | Del 4 de febrer al 14 de maig | Dimarts i dijous de 15 a 16.30h | | |
| **INTERNET II** - Grup B | 39h | Del 4 de febrer al 14 de maig | Dimarts i dijous de 9.15 a 10.45h | | General:52.65 € Socis:48.40 € (jubilats i aturats 50%) |
| **INICIACIÓ A LA INFORMÀTICA** Grup B (Windows 10+Word 2016 + Internet 0 ) | 60h | Del 4 de febrer a l'11 de juny | Dimarts i dijous de 16.30 a 18h | | General:81 € Socis: 74.50 € (jubilats i aturats 50%) |
| **INTERNET I** – Grup B | 39h | Del 12 de febrer al 29 d'abril | Dilluns, dimecres i divendres de 16.30 a 18h | Rodrigo Roig | General:52.65 € Socis:48.40 € (jubilats i aturats 50%) |
| **INTERNET PER A VIATJAR** | 30h | Del 23 de març al 8 de maig | Dilluns, dimecres i divendres de 9.30 a 11.30h | Lluís Sancho | General:40.50 € Socis:37.25 € (jubilats i aturats 50%) |

**Informació i inscripcions: Consell Municipal de Formació de Persones Adultes** Antic col·legi Sant Sebastià **Tel. 964 40 74 93**
consell.fpa@vinaros.es **Inscripcions per internet a www.consellepa.vinaros.es**

Consell Municipal d'FPA Vinaròs

*El món de la fotografia*

# Curs de Retoc fotogràfic

Dilluns i dimecres de 18 a 19.30h
Del 3 de febrer al 18 de maig
Professor: Xavier Marmaña (DIFOS)
Durada: 40.5 h
Preu general: 54.70€ / Socis: 50.30€

Els cursos s'impartiran a l'Aula d'informàtica ubicada a la casa blava (Edifici Camaraes, C/Sant Nicolau)

**Informació i inscripcions:**
**Consell Municipal de Formació de Persones Adultes**
Antic col·legi Sant Sebastià
**Tel. 964 40 74 93** consell.fpa@vinaros.es
**Inscripcions per internet a www.consellepa.vinaros.es**

## ANUNCI LICITACIÓ

L'Ajuntament de Vinaròs, per Junta de Govern Local de data 3 de gener de 2019, va aprovar l'expedient i plecs per a la contractació de DEL SERVEI DE RECOLLIDA D'ANIMALS ABANDONATS I/O ERRANTS EN LA CIUTAT I TERME MUNICIPAL DE VINARÒS. (EXP.GRALS. 6/19 GEST. 927/19).

Obtenció de documentació i informació: Ajuntament de Vinaròs, Pza. Parroquial, nº 12, 2º pis, de dilluns a divendres de 9 a 14 hores i a la pàgina www.vinaros.es /Perfil Contractant

**Data límit de presentació de la documentació electrònicament: el 27 de gener de 2020.**

Lloc de presentació: Plataforma de contractació del Sector Públic de l'Ajuntament de Vinaròs.

L'alcalde
Vinaròs a 10 de gener de 2020

## ANUNCIO

Por Decreto de Alcaldía de fecha 12 de noviembre de 2019 se procedió a la aprobación del padrón de la tasa del mercado municipal del segundo semestre de 2019, determinándose así mismo la exposición de las mismas en el Tablón de Anuncios del Ayuntamiento y en el BOP.

El periodo voluntario de pago de dichas tasas será del 1 de diciembre de 2019 al 31 de enero de 2020.
Los recibos domiciliados recibirán el cargo en cuenta a partir del día 15 de diciembre de 2019. El resto recibirán en su domicilio carta de pago para realizar ingreso en cualquiera de las formas allí indicadas.

Lo que se hace público para su general conocimiento

## Borsa de treball d'auxiliars administratius

En el Butlletí Oficial de la Provincia de Castelló núm. 3, de 7 de gener de 2020, s'ha publicat l'extracte de la convocatòria per a la constitució d'una borsa de treball d'auxiliars administratius.
El termini per presentar sol·licituds serà del 8 al 22 de gener de 2020.
Les bases i qualsevol altra documentació de la convocatòria la podeu consultar a la pàgina web (www.vinaros.es) i tauler de la seu electrònica de l'Ajuntament de Vinaròs.

## LA REGIDORIA DE POLÍTICA SOCIAL I JOVENTUT INFORMA:

## PROGRAMA BO RESPIR DE TERCERA EDAT 2020

**OBJECTE**
La Conselleria d'Igualtat i Polítiques inclusives convoca el Programa Bo Respir per a l'any 2020. Es tracta de la convocatòria **d'ajudes destinades a finançar distintes modalitats d'estades de caràcter temporal o no permanent en residències de tercera edat en l'any 2020**.

**MODALITATS**
- **Bo respir mensual o BO VERD.** Consistirà en un bo per a l'estada durant un mes
- **Bo respir dies o BO BLAU**. Consistirà en 20 bons diaris.
- **Bo respir cap de setmana o BO BLANC.** Consistirà en 12 bons

**BENEFICIARIS**
Podran ser beneficiaris del Programa Bo Respir les persones dependents que, encara que estan ateses habitualment al seu domicili, necessiten l'atenció temporal en un centre especialitzat, ja que presenten un nivell de dependència que necessiten les cures d'una altra persona per a dur a terme les activitats habituals de la vida diària, i que eventualment no poden ser prestats per la persona que les cuida habitualment.

Quan una persona major depenent acredite esta necessitat i no dispose de mitjans econòmics suficients, la Generalitat li proporcionarà una ajuda per al pagament de la seua estada. L'import de l'esmentada ajuda estarà determinat en un o més bons, la quantia dels quals consistirà en la diferència entre el que pot pagar a càrrec dels seus ingressos i l'import de la seua estada en el centre que trie per a la seva atenció segons la classe i modalitat.

**PRESENTACIÓ DE SOL·LICITUDS**
El termini de presentació de les sol·licituds serà d'1 mes, comptat a partir de l'endemà de la publicació de la convocatòria en el DOCV núm 8716, de 14.01.2020

**REQUISITS.**
- Tindre 65 anys o més i haver cessat en l'activitat laboral per jubilació o incapacitació. O persones de 55 anys o més diagnosticades amb la malaltia d'Alzheimer o altres demències.
- Estar empadronat en municipis de la Comunitat Valenciana.
- Tindre la consideració de persona dependent acreditatada per un informe mèdic.
- Acreditar la necessitat social i econòmica d'acord als criteris establits.
- De manera excepcional per mantindre la unitat familiar , podran sol.licitat l'ingrés conjuntament amb el sol.licitant principal persones majors o menors de 65 anys que acrediten una de les situacions següents: ser cònjuge o parella de fet, ser discapacitat (amb una discapacitat reconeguda igual o superior al 65%).

**INFORMACIÓ I TRAMITACIÓ**:

Regidoria de Política Social i Joventut

Pl. de Sant Antoni, 19-Pb
Horari: 9:00 a 14:00
Tel. 964 45 00 75

## PUBLICITAT

NOU TANATORI VINARÒS
Plaza San Esteban, nº 2 - 12500 VINARÒS
INFORMACIÓN FUNERARIA
INCINERACIONES
SERVICIOS PARTICULARES Y DE COMPAÑÍA
PÍDANOS PRESUPUESTO
vinaros@nuevotanatorio.com
SERVICIO 24 HORAS
964 45 36 00

SER MAESTRAT 106.2 FM
LOS 40 MUSIC INSPIRES LIFE 98.2 FM
INFO NORD TELEVISIÓ COMARCAL
MAESTRAT - PORTS - TERRES DE L´ EBRE
LA DEL PUNT BLAU!
www.infonord.es

¡OFERTA!
COCINA DÍA A DÍA
KARLOS ARGUIÑANO
1095 RECETAS
CON LAS MEJORES RECETAS DEL PROGRAMA
COCINA ABIERTA de KARLOS ARGUIÑANO
790 PÁGINAS
2,5 KG
1095 RECETAS
365 MENÚS
PARA LAS CUATRO ESTACIONES
24,95 €
ELS DIARIS
Tel.: 964 45 17 38 Plaza Jovellar, num. 15 VINARÒS

# Vinaròs agenda

## FARMÀCIES DE GUÀRDIA

La Farmacia de guardia realizará un turno de 24h (de 9.00h a 9.00h). Entre las 24h y las 8.00h, únicamente se realizarán dispensaciones con receta médica y se deberá llamar a la policía local **964 40 77 04**

| | | | |
|---|---|---|---|
| **18** | gener | **MATEU** | c. Sant Francesc, 103 |
| **19** | gener | **GUIMERÀ** | Pl. Parroquial, 11 |
| **20** | gener | **SANZ** | c. Pont, 83 |
| **21** | gener | **VALLS** | Zona turística nord, 11 |
| **22** | gener | **FERRER** | pl. Sant Antoni, 39 |
| **23** | gener | **MATEU** | c. Sant Francesc, 103 |
| **24** | gener | **TORREGROSA** | Av. Llibertat, 9 |

## TELÈFONS D'INTERÉS

| | |
|---|---|
| Ajuntament | 964 40 77 00 |
| Aigües de Vinaròs | 964 40 77 67 |
| Ambulatori (cita prèvia) | 964 47 75 00 |
| Ambulatori (urgències) | 964 45 57 57 |
| Biblioteca | 964 45 95 90 |
| Casal Jove | 964 40 03 14 |
| Cerrajero 24h · La solución rápida | 627 849 392 |
| Cerrajero 24h · Vimar | 667 60 70 86 |
| Contribucions | 964 45 47 52 |
| Cultura | 964 40 79 61 |
| Creu Roja Vinaròs | 964 45 94 64 |
| Ecoparc / Recollida de mobles | 964 40 78 03 |
| Emergències | 112 |
| Escola d'Art | 964 45 38 02 |
| Escola de Música | 964 45 62 03 |
| Centre de Formació de Persones Adultes "Llibertat": | 964 40 56 15 |
| Consell Municipal de Formació de Persones Adultes: | 964 40 74 93 |
| Gas butà | 964 45 11 24 |
| Gruas y taxis Jaime Bas, S.L. · 24 horas | 964 40 11 11 |
| Guàrdia Civil | 964 40 71 40 |
| Hisenda | 964 40 22 11 |
| Hospital (centraleta i habitacions) | 964 47 70 00 |
| Hospital (cita prèvia) | 964 47 71 60 |
| Infodona | 964 45 64 52 |
| Informació i Turisme/OMIC | 964 45 33 34 |
| INSS (Seguretat social) | 964 45 13 50 |
| ITV | 902 12 00 13 |
| Participació Ciutadana | 900 50 63 76 |
| Patronat d'Esports | 964 45 46 08 |
| Patronat de Turisme | 964 45 52 53 |
| Policia Local | 964 40 77 04 |
| PROP | 964 456 234 / 012 |
| Ràdio Taxi Vinaròs | 964 45 51 51 |
| Recollida d'animals perduts | 964 45 00 07 |
| Registre civil | 964 45 28 77 |
| Registre de la propietat | 964 45 18 14 |
| SERVEF (Oficina d'ocupació) | 964 45 05 16 |
| Serveis Socials | 964 45 00 75 |
| Taxi Lorca (Vinaròs) | 600 600 333 |
| Taxi Arcadi (adaptat per a discapacitats) | 674 700 700 |
| Víctimes de la violència de género | 016 |

## HORARI DE MISSES

Parròquia arxiprestal de l'Assumpció: Laborals: 9.00 i 19.00 h
Dissabte: 9.00, 19.00 h. Diumenge: 9.00, 12.00 i 19.00h.
Convent Divina Providència: Laborals: 19.30 h. Festius: 10.30 h.
Parròquia de Santa Magdalena: Laborals: 8.30 i 19.30 h.
Dissabte: 8.30 i 19.30. Diumenge: 9.00, i 19.30h
Sant Roc: Dissabte: 20.30h (juliol i agost)
El Carme dels Mariners: Diumenge: 10.15 h
Residència de Sant Sebastià: Laborals: 9.00 h. Diumenge: 10.00 h
Església Evangèlica (St. Josep 69): Diumenges: 11.00 h, Dimarts estudi bíblic: 20 h
Església Evangèlica (av. Tarragona): Diumenge: 11 h

## AUTOBUSOS

■ VINARÒS - BARCELONA
4.25, 5.55, 6.55, 7.35, 8.25, 8.45, 9.45, 10.45, 12.45, 13.45 13.15, 15.20, 17.35 i 19.45.

■ VINARÒS - BCN-AEROPORT
4.25, 5.55, 6.55, 7.35, 8.25, 9.45, 10.45, 10.45, 12.45, 13.45, 15.20, 17.15 i 19.45.
*Confirmeu sempre l'horari al telèfon: **902 11 98 14 · HIFE***

■ VINARÒS-CASTELLÓ
6.30, 8.20, 8.30, 13.20, 15.00, 18.50, 19.05 i 22.00
Els que van per la AP-7 surten des de la parada del riu Servol, des de l'avinguda Llibertat, Picasso i l'Hospital Comarcal
***Confirmeu l'horari al 964 40 19 36 · AUTOS MEDITERRÁNEO***

■ CASTELLÓ-VINARÒS
6.20, 8.15, 8.50, 13.00 (13.20 diumenges i festius), 15.50, 16.20, 19.00 i 20.10
Sortida des de Castelló Renfe
***Confirmeu l'horari al 964 40 19 36 · AUTOS MEDITERRÁNEO***

■ VINARÒS-MADRID

| | DIUMENGES | DIARI | DIARI EXPRÉS |
|---|---|---|---|
| Vinaròs | 00,30 | 10,30 | 16,00 |
| Madrid | 07,00 | 17,30 | 22,35 |

■ MADRID-VINARÒS

| | DIUMENGES | DIARI | DIARI EXPRÉS |
|---|---|---|---|
| Madrid | 01,00 | 08,00 | 15,00 |
| Vinaròs | 07,55 | 15,10 | 21,35 |

Parada: Av. Llibertat
***Confirmeu sempre l'horari al telèfon: 912 722 832 · AUTO RES***

■ VINARÒS-SARAGOSSA
7.00, 8.25 i 15.30
Parada: Passeig 29 Setembre

■ VINARÒS-CASTELLÓ (continua a València)
De dilluns a divendres: Vinaròs 7.20, Castelló 9.25, València 10.45
Dissabtes: Vinaròs 7.20, Castello 9.25,València 10.35

■ VALÈNCIA-CASTELLÓ-VINARÒS
De dilluns a divendres: València 13.30, Castelló 15.15, Vinaròs 16.45
Dissabtes: , València 14.15, Castello 15.15,Vinaròs 16.45

■ VINARÒS-TORTOSA
De dilluns a divendres: 4.25, 5.55, 6.45, 7.00, 7.45, 8.25, 8.45, 9.45, 10.45, 11.45, 12.45, 13.45, 14.45, 15.30, 15.45, 16.45, 17.45, 18.45, 19.45, 20.45
Dissabtes, Diumenges i festius: 7.00, 7.45, 8.45, 10.45, 11.45, 12.45, 15.30, 16.45, 17.45, 19.15, 21.45*(aquest últim només dissabtes)

■ TORTOSA-VINARÒS
De dilluns a divendres: 6.00, 7.00, 8.00, 9.00, 10.15, 11.00, 11.30, 12.00, 13.00, 14.00, 14.25, 15.30, 17.00, 18.00, 19.00, 19.45, 20.15, 21.15 i 23.15
Dissabtes, Diumenges i festius: 6.10, 7.00, 9.00, 10.00, 11.00, 13.30, 14.00, 14.25, 15.00, 17.30, 19.00, 19.05, 21.00
Parada: Av. Llibertat
*Confirmeu sempre l'horari al telèfon: 902 11 98 14 · HIFE

■ VINARÒS-ULLDECONA
8.45, 12.30 i 16.45
ULLDECONA-VINARÒS
6.30, 7.30 i 15.40

■ VINARÒS-LA SÉNIA-ROSSELL
12.30 i 16.45
ROSSELL-LA SÉNIA-ULLDECONA-VINARÒS
De dilluns a divendres: 6.00 i 6.45
Parada: Passeig 29 Setembre

■ SARAGOSSA-VINARÒS
11.00 i 15.45

***Confirmeu sempre l'horari al telèfon: 902 11 98 14 · HIFE***

■ VINARÒS (AV. LEOPOLDO QUEROL) - ST. MATEU - CATÍ · De dilluns a divendres no festius · AUTOS MEDITERRÁNEO

| VINARÒS | HOSPITAL | ST. JORDI | TRAIGUERA | CANET | LA JANA | ST. MATEU | XERT | ANROIG | CATÍ |
|---|---|---|---|---|---|---|---|---|---|
| 8.00 | 8.05 | 8.20 | 8.25 | | 8.30 | 8.45 | | Continua a Morella | |
| 13.30 | 13.35 | 13.50 | 14.00 | | 14.10 | 14.35 | 14.20 | | |
| 16.00 | 16.05 | 16.20 | 16.30 | | 16.40 | 16.55 | | Continua a Morella | |
| 18.15 | 18.20 | 18.35 | 18.45 | 19.00 | 19.10 | 19.25 | 19.45 | 19.50 | 20.00 |

CATÍ - ST. MATEU - VINARÒS (AV. LLIBERTAT I CATERINETES) · De dilluns a divendres no festius · AUTOS MEDITERRÁNEO

| CATÍ | ANROIG | XERT | ST. MATEU | CANET | LA JANA | TRAIGUERA | ST. JORDI | HOSPITAL | VINARÒS |
|---|---|---|---|---|---|---|---|---|---|
| 6.30 | 6.40 | 6.45 | 7.00 | 7.25 | 7.35 | 7.40 | 7.45 | 8.00 | 8.10 |
| | Sortida de Morella 8.00 | | 8.50 | | 9.05 | 9.15 | 9.25 | 9.40 | 9.50 |
| | 14.45 | | 15.00 | 15.10 | 15.20 | 15.35 | | | 15.45 |
| Sortida de Morella 16.00 | | | 17.00 | | 17.15 | 17.25 | 17.35 | 17.50 | 18.00 |

## AUTOBUSOS VINARÒS - BENICARLÓ - PENÍSCOLA (HORARI ESTIU)

■ VINARÒS (Església)-BENICARLÓ-PENÍSCOLA
6.35, 7.05, 7.20, 7.35, 7.50, 8.05, 8.35, 9.05, 9.35, 10.05, 10.35, 11.05, 11.35, 12.05, 12.35, 13.05, 13.35, 14.05, 14.35, 15.05, 15.35, 16.05, 16.35, 17.05, 17.35, 18.05, 18.35, 19.05, 19.35, 20.05, 20.35, 21.05, 21.35, 22.05
**Els autobusos surten 5 minuts abans del Riu Servol*

■ PENÍSCOLA-BENICARLÓ-VINARÒS (Av. Llibertat i Caterinetes)
7.30, 8.15, 8.45, 9.15, 9.45, 10.15, 10.45, 11.15, 11.45, 12.15, 12.45, 13.15, 13.45, 14.15, 14.45, 15.15, 15.45, 16.15, 16.45, 17.15, 17.45, 18.15, 18.45, 19.15, 19.45, 20.15, 20.45, 21.15, 21.45, 22.15, 22.45, 23.15, 23.45, 0.00, 0.15, 0.30, 0.45
*. *Tots els autobusos tenen parada a l'Hospital*

## AUTOBUSOS URBANS

■ ZONA NORD
DE DILLUNS A DIVENDRES
Vinaròs (Av. Picasso per Llibertat)- Zona nord (Deveses): 8.10, 9.15, 9.55, 11.05, 11.45, 12.55, 13.35, 14.45, 15.25, 16.35, 17.15, 18.25, 19.05, 20.15
Zona nord (Deveses) – Vinaròs (Església): 7.30, 8.30, 9.35, 10.15, 11.25, 12.05, 13.15, 13.55, 15.05, 15.45, 16.55, 17.35, 18.45, 19.25, 20.35
DISSABTE, DIUMENGE I FESTIUS(*)
Vinaròs (Av. Picasso per Llibertat)- Zona nord (Deveses): 9.10, 9.50, 11.00, 11.40, 12.50, 16.40, 17.20 i 18.30
Zona nord (Deveses) – Vinaròs (Església): 9.30, 10.10, 11.20, 12.00, 13.10, 17.00, 17.40 i 18.50

■ ZONA SUD
DE DILLUNS A DIVENDRES
Vinaròs (Església)- Zona sud (Aiguadoliva): 7.50, 8.50, 10.35, 12.25, 14.15, 16.05, 17.55, 19.45
Zona sud (Aiguadoliva per Colònia Europa) – Vinaròs (Av. Llibertat): 8.00, 9.00, 10.50, 12.40, 14.30, 16.20, 18.10, 20.00

DISSABTE, DIUMENGE I FESTIUS(*)
Vinaròs (Església)- Zona sud (Aiguadoliva): 10.30, 12.20, 18.00
Zona sud (Aiguadoliva per Colònia Europa) – Vinaròs (Av. Llibertat): 9.00, 10.45, 12.35, 16.30, 18.15

***(*)Els diumenges i festius només hi haurà servei durant els mesos de juliol i agost***

## TRENS VINARÒS- BARCELONA

| Tren | Salida | Llegada |
|---|---|---|
| 18084 REG.EXP. | 06.53 | 10.25 |
| 01262 TALGO | 07.52 | 10.10 |
| 99402 MD | 10.03 | 14.27 |
| 01302 TALGO | 11.35 | 13.40 |
| 00460 TALGO | 14.32 | 16.40 |
| 99056 MD | 16.22 | 19.27 |
| 00694 TALGO | 17.43 | 20.02 |
| 00264 TALGO | 18.32 | 20.40 |
| 18096 REG.EXP. | 18.43 | 22.25 |
| 01402 TALGO | 22.05 | 23.59 |

El Diariet no es fa responsable de canvis i/o errors en els horaris. Cal consultar-los a www.renfe.es o al telf. 902 24 02 02

## TRENS VINARÒS-VALÈNCIA

| Tren | Salida | Llegada | Duración | Precio desde* |
|---|---|---|---|---|
| 14431 REGIONAL | 05.45 | 07.45 | 2h. 0min. | 12.30 |
| 38018 REG.EXP. | 07.10 | 09.05 | 1h. 55min. | 12.30 |
| 14018 REG.EXP. | 07.10 | 09.05 | 1h. 55min. | 14.10 |
| 14435 REGIONAL | 08.15 | 10.47 | 2h. 32min. | 12.30 |
| 14437 REGIONAL | 09.25 | 11.51 | 2h. 26min. | 12.30 |
| 00697 TALGO | 10.56 | 12.20 | 1h. 24min. | 24.40 |
| 14439 REGIONAL | 11.15 | 13.46 | 2h. 31min. | 12.30 |
| 01311 TALGO | 12.55 | 14.29 | 1h. 34min. | 24.40 |
| 38093 REGIONAL | 13.08 | 15.08 | 2h. 0min. | 12.30 |
| 18093 REG.EXP. | 13.11 | 15.08 | 1h. 57min. | 14.10 |
| 00463 TALGO | 13.56 | 15.23 | 1h. 27min. | 24.40 |
| 38022 REGIONAL | 14.12 | 16.08 | 1h. 56min. | 12.30 |
| 14022 REG.EXP. | 14.12 | 16.08 | 1h. 56min. | 14.10 |
| 14443 REGIONAL | 15.25 | 17.57 | 2h. 32min. | 12.30 |
| 14445 REGIONAL | 16.35 | 18.53 | 2h. 18min. | 12.30 |
| 00165 TALGO | 16.54 | 18.28 | 1h. 34min. | 24.40 |
| 14447 REGIONAL | 18.30 | 21.02 | 2h. 32min. | 12.30 |
| 01371 TALGO | 18.54 | 20.26 | 1h. 32min. | 24.40 |
| 14304 REGIONAL | 19.42 | 21.55 | 2h. 13min. | 12.30 |
| 14449 REGIONAL | 20.30 | 22.51 | 2h. 21min. | 12.30 |
| 01391 TALGO | 21.26 | 23.15 | 1h. 49min. | 24.40 |

# El proper dilluns 20 de Gener, Sant Sebastià!

**Tots a l'Ermita a rendir homenatge al nostre Sant Patró!**

caixa vinaròs

*Sempre al teu costat!*

ANO 1724

**O.P.: Carrer de Sant Cristòfol, 19 | URBANA I: Avinguda de Barcelona, 2**
**URBANA SANT JORDI: Carrer de Sant Jaume, 51**

aparicio Photography