# Vinaròs

EL DIARIET
SETMANARI D'INFORMACIÓ LOCAL

Núm. 3.118 - 1,50€
14 de març de 2020

# Costes inicia les obres d'urgència al litoral vinarossenc

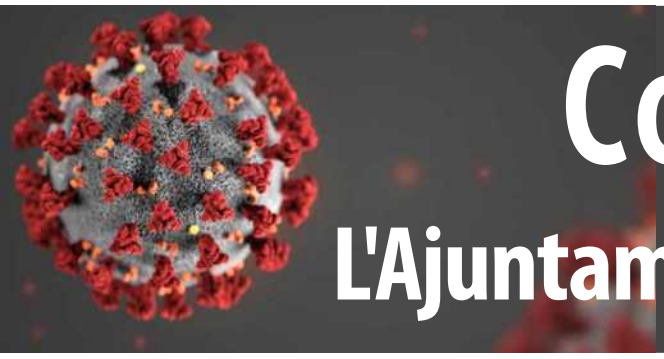

# Coronavirus

## L'Ajuntament pren mesures de prevenció

Dia Internacional de la Dona

# Clam per la igualtat

Vinaròs

Edita:
Ajuntament de Vinaròs
Directora:
Mercedes Rodríguez Cros
Consell de redacció:
Sefa Miralles (PSPV-PSOE)
Agustín Molinero (PP)
Ibai Gil (PVI)
Cecilia Pastor (Totes i tots som Vinaròs)
Paula Cerdà (Compromís)
Emmanuel Herrera (Ciudadanos)
Cap de redacció:
Xavier Flores Royo
Disseny i maquetació:
David Aguado Aixalà
Redactors i col·laboradors:
Alfredo Gómez
Andrés Albiol Munera
Emili Fonollosa
Salvador Quinzá
Carla Escuder
Julián Zaragozá
Juan Chaler
Aparicio fotògraf
Administració i subscripcions:
Editorial Antinea
Tel. 964 45 00 85
webmaster@editorialantinea.com
Publicitat:
A qualsevol de les agències de publicitat o al telèfon 964 45 00 85
Impressió:
A. G. Castell Impresores S.L.
C/ Dr. Fleming, 6,
12500 Vinaròs
Dipòsit legal: CS-298-84

**IMPORTANT**

Aquest setmanari no accepta com a seues les opinions expressades pels col·laboradors, que tenen l'exclusiva responsabilitat del text publicat amb la seua firma, ni es fa responsable de l'autenticitat de la publicitat. Vinaròs agraeix totes les col·laboracions, però adverteix que els originals a les diferents seccions no podran sobrepassar les **25 línies de lletra Times New Roman (cp.12), excepte en el cas de partits polítics amb representació municipal que tenen assignat un espai fixe.** En l'original, hi haurà de constar la firma i figurar el nom, cognoms, domicili, telèfon, fotocòpia del DNI de l'autor, o bé, en el cas d'entitats, del representant responsable. No s'admetran pseudònims. La direcció no es compromet a publicar les col·laboracions que arriben després del dimarts a les 13 hores.
Per correu electrònic:
diariet@vinaros.org, usb, cd, i, en última instància, en paper.
Els escrits que requerisquen resposta sols s'admetrà un torn de rèplica.



# Costes inicia a Vinaròs les actuacions d'urgència en la zona dels Cossis

*X.Flores*

L'alcalde, Guillem Alsina, va realitzar el passat 6 de març al costat de l'edil d'Interès Turístic, Marc Albella, una visita a les obres que la direcció general de Costes ha iniciat en la zona dels Cossis, a la costa turística nord, després dels danys ocasionats en el municipi pel temporal Glòria. L'aportació de Costes per al litoral vinarossenc és de 500.000 euros, al que se sumarà el que el municipi obtingui en les subvencions a les quals ja s'ha acollit. Cal recordar que el total en desperfectes després del pas de la borrasca per Vinaròs és de 2.641.000 euros, segons la valoració dels tècnics municipals. Costes ha començat a través de l'empresa Tragsa les seves reparacions d'urgència a Vinaròs als Cossis per ser la zona més afectada pel temporal, com va destacar Alsina. L'obra principal serà la construcció d'una escollera que defensi la carretera dels Cossis, que va resultar molt afectada, i l'entorn de l'emissari submarí, així com la realització d'un altra escollera en la part nord de la desembocadura del riu Cervol que eviti que els sediments tapin l'entrada a la mar cada vegada que hi ha un temporal. Aquesta obra es prolongarà durant un mes i mig. Després es continuarà amb les actuacions per la zona de Saldonar, i posteriorment les màquines es desplaçaran fins a la costa sud, a Cala Puntal. "Estem en contacte permanent amb Costes i aquesta mateixa setmana també hem fet lliurament de dos dossiers per a rebre les ajudes per part del Ministeri i la Generalitat", va assenyalar Alsina.

**Acció conjunta**

El primer regidor també va assenyalar que ja hi ha hagut una reunió amb els alcaldes de la província per a realitzar una acció conjunta i anar de la mà al Ministeri de Transició Ecològica i sol·licitar una protecció integral de la costa de Castelló. "Cal reiniciar els projectes com el que estaven aprovats l'any 2009 a Vinaròs, que contemplava la regeneració de la costa i la construcció d'espigons, però que van quedar en un calaix. Altres municipis també tenien plans d'aquest tipus, i cal anar plegats a plantejar totes aquestes reformes i no haver d'anar invertint només cada vegada que hi hagi un temporal per a refer els danys. Cal fer un plantejament nou, tenir un pla per a protegir la costa de la província, i és el moment que els alcaldes alcem la veu", va dir Alsina.

**Actuacions municipals**

Per part seva, l'edil d'Interès Turístic i Promoció de la ciutat, Marc Albella, va assenyalar que junt amb la regidoria d'Obres i Serveis que dirigeix Carmen Morellà, s'estan programant diverses reunions de coordinació per a actuar en aquelles zones urgents en les quals pugui fer-ho l'Ajuntament per a millorar l'estat de les cales i platges i els seus serveis. En aquest sentit, va dir que en les pròximes setmanes s'actuarà en la reparació e la rampa accessible de la platja del Clot, que va quedar danyada pel temporal, i en la millora de les plataformes de fusta de la platja del Fortí, així com un altre tipus d'obres ornamentals com la poda de palmeres, que ja s'ha iniciat, o la substitució d'algunes d'elles que tenen risc de caiguda per algun temporal de vent. A això cal sumar els treballs que el departament d'Obres i Serveis farà a través de la brigada municipal en les costes turístiques nord i sud, entre elles la substitució de manera gradual de les plataformes de fusta de la costa sud. "Les platges de Vinaròs estaran aptes i segures per a la seva utilització per Setmana Santa. L'esforç que està fent l'Ajuntament i Costes serà vital perquè puguem gaudir-les vinarossencs i visitants en les pròximes dates", va concloure.

# L'alcalde i els regidors d'Urbanisme i Política Social visiten les obres de la residència per a majors dependents

L'empresa Gimecons és l'encarregada de les feines que es desenvolupen a sobre del Centre de Dia amb l'objectiu d'oferir 145 places públiques, a més de suposar la futura creació de 75 llocs de treball per atendre als residents

*Redacció*

Vinaròs avança cap a la residència de la Tercera Edat amb les obres que està desenvolupant l'empresa Gimecons. Recordem que la gestora del Centre de Dia, L'Onada, va adjudicar el projecte el passat mes de desembre i des de llavors les màquines no han deixat de treballar perquè la residència puga ser una realitat el més prompte possible. Les obres suposaran crear dues plantes amb 5.400 metres quadrats, amb capacitat per a 145 places públiques, distribuïdes entre 54 habitacions doble i 37 simples. D'altra banda, també tindrà zones compartides, dos terrasses, gimnàs i molts més serveis per tal de garantir una estada de qualitat als usuaris.

L'alcalde Guillem Alsina, acompanyat per la regidora de Política Social, Berta Domènech, el regidor d'Urbanisme, José Chaler i el coordinador dels Serveis Socials, Antonio Valanzuela, han visitat les obres per veure de primera mà com s'estan desenvolupant. Segons ha explicat l'empresa Gimecons les feines avancen a bon ritme i es preveu que l'estructura de la residència estiga enllestida dintre dels terminis establerts, llavors es donarà inici a la segona fase que serà la instal·lació dels equipaments i serveis bàsics.

Alsina ha destacat que "la residència no només serà un important avenç en la qualitat assistencial al municipi, sinó que també es beneficiarà tota la comarca amb les 145 places públiques que s'oferiran i la creació dels 75 llocs de treball previstos per poder atendre als futurs usuaris". Pel que fa al projecte l'alcalde insistia que "ha sigut possible gràcies a la feina conjunta de les diferents administracions i governs municipals, amb el seu origen durant la legislatura de Jordi Romeu, que va iniciar els primers passos gràcies al Pla E de l'expresident Zapatero i que van donar continuïtat les posteriors corporacions locals".

Per la seua banda, Berta Domènech ha comentat que "la residència suposarà un avanç molt important en qualitat assistencial per a les persones majors de Vinaròs i la comarca, que podran ser ateses durant les 24 hores, ajudant al mateix temps a millorar també la qualitat de vida dels familiars".

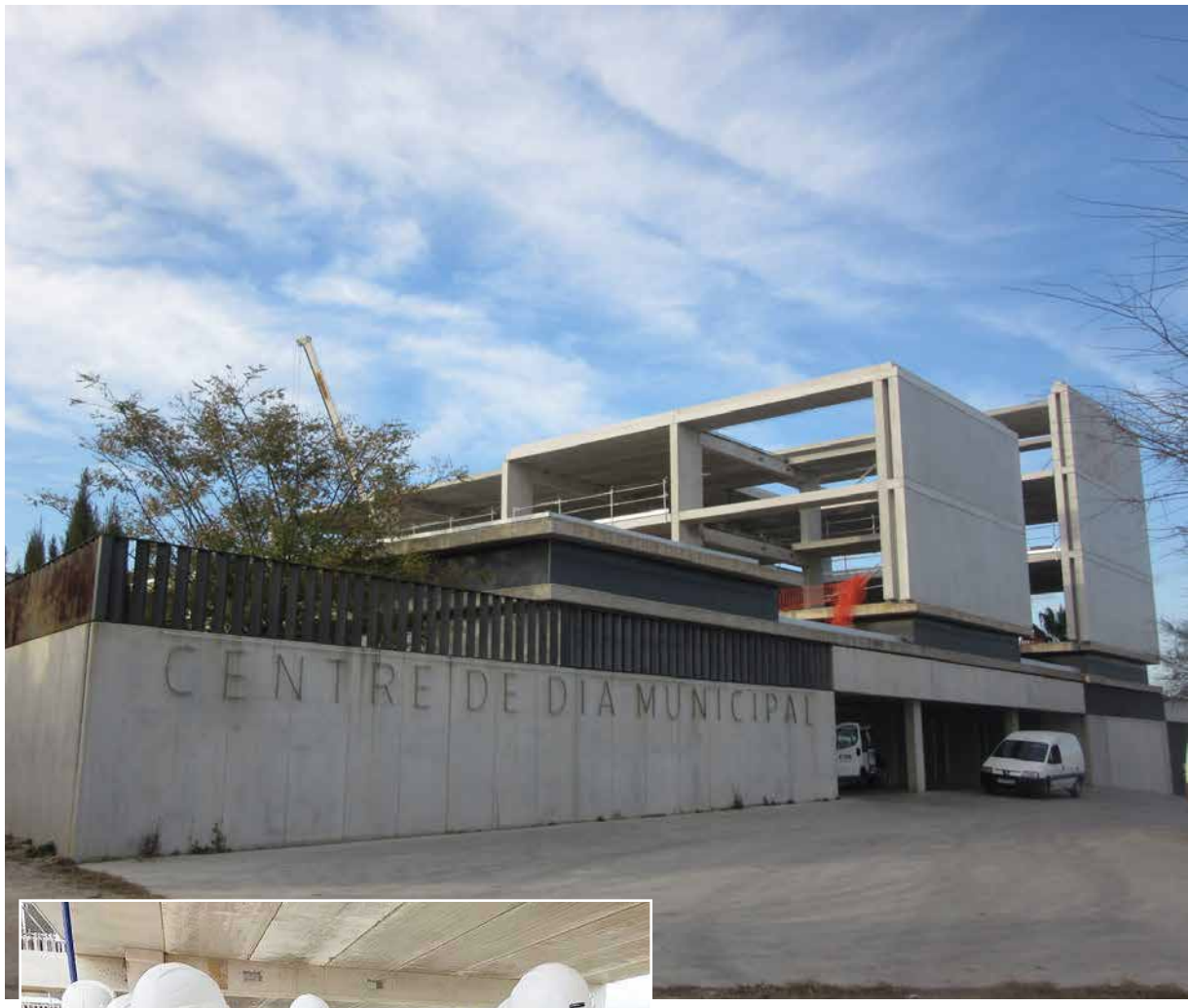

*Les obres suposaran crear dues plantes amb 5.400 metres quadrats, amb capacitat per a 145 places públiques, distribuïdes entre 54 habitacions doble i 37 simples*

# S'obre el concurs per a escollir el cartell anunciador de la Fira i Festes de Sant Joan i Sant Pere

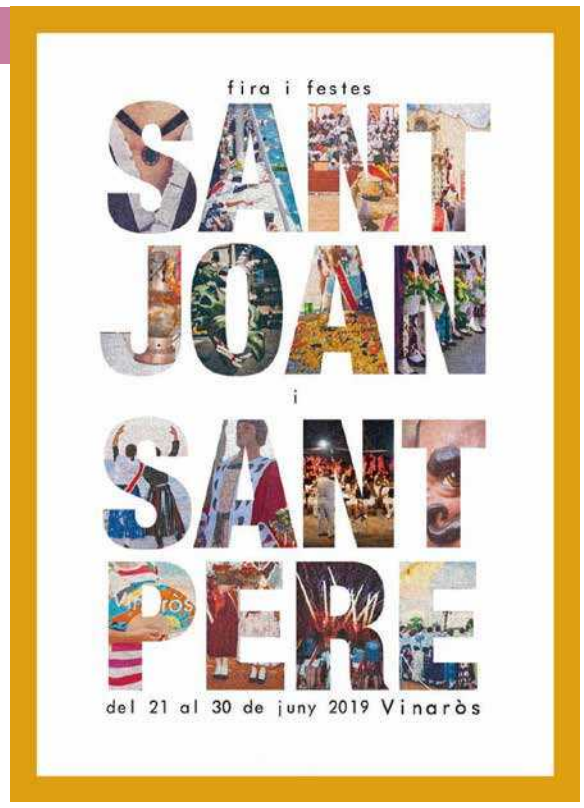


*Redacció*

La Regidoria de Promoció de la Ciutat i Interés Turístic, encapçalada per Marc Albella, convoca un nou certamen per a escollir el cartell anunciador de la Fira i Festes de Sant Joan i Sant Pere 2020. Es tracta d'un concurs obert a tota la ciutadania en general que podrà aportar imatges, muntatges digitals o fins i tot dibuixos, sempre i quan tinguen alguna relació amb les festes per tal de promocionar-les a través d'un cartell que les identifique.

Les propostes es podran presentar fins al 15 de maig a l'Oficina d'Informació i Atenció al Ciutadà, acompanyades d'un sobre tancat amb el lema de la imatge i les dades personals del participant. Cal destacar que en tots els cartells que es presenten haurà d'aparèixer ben visible la inscripció "Fira i Festes Sant Joan i Sant Pere. 19 al 29 de juny 2020. Vinaròs". Per la seua banda, un jurat format pels membres del Consell de Festes, fotògrafs, dissenyadors i il·lustradors, entre altres professionals, serà l'encarregat de valorar totes les propostes presentades per escollir una guanyadora.

Albella ha destacat que "aquest concurs té com a objectiu fer unes festes més properes a la ciutadania, donant l'oportunitat de poder participar de forma activa en el disseny del cartell anunciador". En aquest sentit, ha animat als veïns a presentar propostes, recordant que es tracta d'un certamen obert i totalment lliure.

Per més informació poden consultar totes les bases del concurs al web de l'Ajuntament de Vinaròs i a les xarxes socials.

# El projecte Itineraris i l'inserció de persones amb discapacitat

El Projecte Itineraris participa en l'organització de la I Jornada per a l'inserció laboral de persones amb discapacitat juntament amb entitats que treballen amb el col.lectiu com el Centre d' Educació Especial Baix Maestrat, Cocemfe, Afaniad Vinaròs, Associació Discapacitats Intel. lectuals Fenòmens i les Regidories de Benestar Social dels Ajuntaments de Vinaròs, Benicarló i Peñíscola, amb la col.laboració d'Associació de Comerciants de Vinaròs i el Pacte Territorial Maestrat Litoral.

La jornada, que està programada per a juny al Centre del Coneixement Vinalab de Vinaròs, té com objetiu sensibilitzar al teixit empresarial de la comarca en la contractació de persones amb discapacitat i per a això s'està preparant una exposició de casos d' éxit d' empreses que ja treballen amb aquestes persones en el seu dia a dia, a més d' altres propostes.

El projecte Itineraris és una actuació cofinançada per la Unió Europea a través del Programa Operatiu del Fondo Social Europeu (FSE) de la Comunitat Valenciana 2014-2020.

# L'Ajuntament col·labora amb la Generalitat i la Universitat de València en el desenvolupament d'un instrument d'avaluació en situacions de risc per a la protecció de la infància

La Generalitat Valenciana ha convingut amb la Universitat de València el desenvolupament d'un instrument d'avaluació de situacions de risc per a la protecció de la infància i l'adolescència al territori de la Comunitat Valenciana (Projecte DAP 360°. Determinants d'Atenció Primera 360°). A aquest efecte, es planteja elaborar un instrument de suport per a professionals dels serveis de protecció social i jurídica de la infància i l'adolescència, que integre factors de risc amb altres elements de protecció, avaluar els que influeixen en una resolució administrativa de tutela o guarda, o que justifiquen una assistència des del sistema públic valencià de serveis socials, a través de l'anàlisi científica de les variables determinants en aquest dictamen i reflectides en un protocol d'intervenció de triatge digital. Alhora que pretén transferir coneixement científic i establir dinàmiques professionals, mitjançant criteris registrables i objectivables per a dictar resolucions administratives.

En aquests moments i fins al mes de març de 2020, ens trobem en la Fase 1 de l'estudi que té per objecte una investigació prediagnòstica per aprofundir en la investigació de documents rigorosos i científics i instruments d'avaluació del risc, sota l'enfocament de l'escola canadenca, i l'anàlisi de criteris d'inclusió/exclusió, introducció de variables, anàlisi interna d'aquestes i en agrupació.

Per tot això, és imprescindible la col·laboració de les persones professionals dels diferents equips de Serveis Socials d'atenció primària (servei de prevenció i intervenció amb les famílies) així com la de les persones professionals dels diferents serveis i institucions de la Generalitat Valenciana, a l'efecte de recollir les seues inquietuds i el debat entorn dels factors de risc que incideixen en el diagnòstic de situacions de risc/desemparament en la infància i l'adolescència; factors personals, familiars, socioambientals, etc.

L'Ajuntament de Vinaròs, juntament amb el de Vila-real, ha sigut seleccionat en la província de Castelló per al bon desenvolupament de la proposta

descrita a fi de poder abordar i portar a bon terme l'objectiu que perseguim i ja ha tingut una primera sessió del treball el passat divendres 14 de febrer en les dependències de Serveis Socials. El treball de l'equip designat, es va dividir en dos parts, una primera part del treball es va desenvolupar de manera individual, on cadascú disposava de l'instrument a valorar, per després fer-ho grupalment fins arribar al consens, enregistrant en format audio, el debat i l'acord resultant. La intervenció de l'equip, en aquesta fase de l'experiment, consistia en valorar un total de 242 indicadors de risc, extrets pels investigadors, i fruit del treball de diferents grups que desenvolupen les seues actuacions i estudis amb menors en risc, entre ells el de la Universitat de Chicago. Aquesta comesa, es va plantejar controvertida, donat que els ítems proposats, eren considerats els més importants o cabdals, d'entre aquests, i depenent de l'àrea, s'havia d'escollir un número predeterminat pels investigadors, per a que figuressen en l'instrument final, unificant criteris i fent-lo operatiu. En el treball grupal, van sorgir nombroses propostes per destriar i afegir ítems, així com, per redefinir-los, atenent a l'experiència d'aquest equip."

En la foto, membres de l'equip de família, infància i adolescència ajuntament de Vinaròs en la sessió treball.

# Transició Ecològica inicia una campanya contra els abocaments incontrolats

*X.Flores*

La regidoria de Transició Ecològica de l'Ajuntament de Vinaròs que dirigeix Hugo Romero ha posat en marxa una campanya i diferents iniciatives per aturar els abocaments incontrolats que es produeixen en diferents punts del terme municipal i que a més de mal ecològic que produeixen en el medi ambient, la seva retirada suposa una despesa important per al consistori d'entre 10.000 i 15.000 euros a l'any. La campanya en qüestió porta per nom "Catàleg de l'incivisme", mitjançant la qual a través de diferents fitxes descriptives compostes per fotografies reals d'abocaments a Vinaròs, conteneninformació del lloc on es va fer, la contaminació que produeixen en el sòl i l'aigua, el cost que va suposar la seva retirada per al consistori i les sancions que comporten. Enderrocs, mobiliari domèstic, fustes, residus electrònics, tèxtils i residus plàstics són alguns d'aquests abocaments il·legals que realitzen alguns veïns. Les multes per aquestes infraccions són de 3.000 euros, com va explicar Romero i l'any 2019 un total de 4 ciutadans van ser denunciats per realitzar algun abocament il·legal. L'edil de Totes i tots som Vinaròs va reconèixer la dificultat de poder agafar l'infractor en el moment de realitzar l'abocament.

D'altra banda, i en el mateix sentit d'eliminar aquests abocaments, Romero va assenyalar que amb la col·laboració de la regidoria d'Obres i Serveis s'instal·larà nova senyalística en els punts on aquests abocaments es realitzen de forma més reiterada, amb el senyal de prohibició de tirar escombraries, informació sobre l'horari de l'ecoparc i la quantia de les sancions a les quals s'arrisca l'infractor. Tot això, segons va assegurar, es farà en coordinació amb Apnal-Ecologistes en acció, associació que el mes de setembre passat van lliurar al consistori el mapa dels abocaments incontrolats del terme municipal, detectant més de 90 punts i sol·licitant que es prenguin mesures correctores i sancionadores per a evitar les reiterades infraccions que es produeixen en l'actualitat. Els abocaments més habituals són plàstics, enderrocs, ampolles, mobles i electrodomèstics, encara que existeixen punts on es dipositen residus perillosos com ara uralita, fitosanitaris o productes químics corrosius. La majoria d'aquests punts d'abocaments incontrolats se situen en els llits dels rius i barrancs. Romero va concloure demanant a la ciutadania que utilitzin l'ecoparc per a dipositar els residus generats de manera convenient i també l'aplicació "Vinaròs incidències" per a comunicar al consistori qualsevol abocament d'aquest tipus que localitzin en el municipi.

# El Ayuntamiento de Vinaròs volverá a cambiar el parqué del pabellón polideportivo antes del verano

El edil de Deportes confía en que la Generalitat dé su permiso para poder cubrir la pista del colegio San Sebastián, aunque la inversión deberá ser cien por cien municipal

*X. Flores*

El Ayuntamiento de Vinaròs volverá a sacar a licitación el cambio del parqué del pabellón polideportivo municipal y no renuncia a la posibilidad de cubrir la pista polideportiva del colegio San Sebastián, según anunció ayer el concejal de Deportes, José Chaler. El edil socialista confía que la sustitución del parqué pueda ser efectivo durante los próximos meses de mayo o junio, aunque podría retrasarse hasta el verano en función de las competiciones deportivas. "Una buena parte del parqué está en muy malas condiciones, y nuestra intención era cambiarlo de urgencia, pero hay que sacarlo a licitación, y será en breve. Esperamos poder cambiarlo en estos próximos meses, si es posible antes del verano", señaló Chaler.

El parqué fue totalmente cambiado en el año 2018 y desde entonces las quejas de las entidades deportivas han sido numerosas. Hasta tal punto que el pasado mes de noviembre los clubes que habitualmente entrenan en el pabellón deportivo municipal denunciaron las malas condiciones en las que practican deporte debido a la carencia de infraestructuras y la mala calidad del parqué al resultar resbaladizo y provocar lesiones, además de haber zonas donde la pelota no bota.

Desde el Ayuntamiento se han probado soluciones estos meses, entre ellas la instalación de un producto en la pista para minimizar los resbalones y permitir un mejor agarre a patines y calzado deportivo, aunque se trata de una medida provisional.

Por otro lado, en cuanto al cubrimiento de la pista deportiva del colegio San Sebastián, propuesta aprobada en los pasados presupuestos participativos que no se ha hecho realidad, Chaler dijo que el Ayuntamiento está a la espera de obtener el permiso de la Conselleria de Educación para poder realizarlo con fondos municipales. Un proyecto que en su momento se incluyó en el Plan Edificant, aunque en las mejoras previstas en el colegio no fue incluida esta actuación por parte de la Generalitat. "Soy optimista y espero la Generalitat nos dé el permiso oficialmente, aunque la obra tenga que hacerse con recursos municipales, ya que la Conselleria no lo considera una instalación básica para una escuela", señaló. Y matizó que en 2021 está prevista la inversión del Plan Edificant en este colegio, y entre las obras previstas está la construcción de una nueva pista descubierta, con lo que "una vez esté hecha esta obra será cuando podamos, en caso de obtener el permiso, acometer el cubrimiento de la otra pista, ya que es obligatorio que las escuelas tengan al menos una pista descubierta".

# El PP de Vinaròs acusa al equipo de gobierno de "incompetencia" en el tema del parqué del pabellón polideportivo

Adell lamenta la subida de tasas en el deporte popular aplicado por el gobierno local

*X. Flores*

El PP de Vinaròs a través de su concejal Luis Adell, portavoz en materia de deportes del partido, acusó ayer al equipo de gobierno de PSPV y Totes i tots Som Vinaròs de "incompetentes" a la hora de dar una solución a la problemática del parqué del pabellón polideportivo y les acusó de no tener una hoja de ruta en materia de deportes.

Adell señaló que en 2018 el parqué fue cambiado en una decisión "electoralista", considerando que era innecesario hacerlo "porque en 2015 se dejó en buenas condiciones y el anterior era un buen parqué para la práctica deportiva".

Criticó que el parqué que instalaron en 2018 "era de segunda mano", y que desde entonces hasta ahora el equipo de gobierno "ha ido explicando mentiras tanto a los clubs como a la oposición y no han dado una explicación pública de lo que ha pasado".

Además, aseguró que algunos clubs han tenido multas federativas debido a la suspensión de partidos y también dijo que se han suspendido eventos deportivos importantes.

También acusó Adell al equipo de gobierno de estar cambiando continuamente de opinión a la hora de dar una solución. "En un principio nos dijeron que el parqué se cambiaría por urgencia, y ahora nos comunican que deberán volver a licitarlo. No se aclaran y tampoco el alcalde se ha hecho cargo personalmente de esta gestión, cuando es necesario dar una solución urgente", indicó.

Por otro lado, sobre el cambio de parqué previsto para antes del verano, recordó que los clubs "piden que hagan el cambio con una empresa especializada y con garantías, no como se hizo en la anterior adjudicación".

**Aumento de tasas**

Por último, lamentó que el equipo de gobierno haya decidido aumentar las tasas de inscripción del deporte popular, que han pasado de 3 a 5 euros. Adell ha lamentado que "Vinaròs tiene hoy un gobierno con un presupuesto con 9 millones de euros más que en 2015 y el precio de las pruebas deportivas no competitivas que era de 2 euros con el Partido Popular, ahora este gobierno de PSPV-PSOE y Totes i tots lo sube a 5 euros. Así no se fomenta ni incentiva el deporte popular".

# El PP exige que la Generalitat "pague las deudas acumuladas de tres años con los pescadores de Vinaròs"

*Redacción*

El portavoz del Partido Popular en el Ayuntamiento de Vinaròs, Juan Amat, ha mostrado "su apoyo y solidaridad con la Cofradía de Pescadores" al tiempo que calificaba como "una vergüenza que se les adeuden las subvenciones concedidas en años anteriores con el objetivo de que puedan soportar las cargas de los paros biológicos que sirven para regenerar los fondos marinos".

Amat señalaba que "la Generalitat Valenciana no solo incumple con el Ayuntamiento de Vinaròs sino que también lo hace con los sectores productivos que necesitan la ayuda de las instituciones como es el sector pesquero".

El portavoz popular ha anunciado que "el PP presentará una moción en el pleno de este mes instando a que se defiendan los intereses de la Cofradía y del sector pesquero de Vinaròs y así instaremos al Ayuntamiento a que reclame y exija a la Generalitat que pague las subvenciones que debe".

# El regidor Carlos Ramírez demana la restauració de dos xemeneies fabrils en mal estat

El regidor Carlos Ramírez, ha sol·licitat a l'equip de govern, actuar en la conservació i restauració del conjunt de xemeneies fabrils de Vinaròs, degut a que está considerat un Bé de Rellevància Local, la seva protecció està regulada per la Llei de Patrimoni de la Comunitat Valenciana, és per això, que el regidor no adscrit, ha fet una instància recordant als regidors del govern i al propi alcalde quines mesures contempla la llei per portar a terme aquestes tasques. Les xemeneies de rajola són l'última mostra de l'època industrial de la nostra ciutat. La seva importància resideix en ser elements fabrils i mètodes constructius que s'han perdut en el temps i ja no es realitzen. Actualment, la xemeneia en pitjor estat de conservació es la que es troba situada entre el carrer Febrer de la Torre i l'avinguda Pau Béjar, el que era la fábrica alcoholera de la platja del Clot, necessita una consolidació urgent, abans que torni una Dana o ventada i la tombe. Tanmateix, els hi ha instat en l'importancia de la divulgació del patrimoni per mitjà de cartelería que podría explicar a vinarossencs i visitants a que es dedicaven les antigues fàbriques i quina tasca tan important feien en l'economia del segle XX a Vinaròs. Per altra banda, també ha demanat que s'actualitze conforme a la llei vigent i es digitalitze el Catàleg de Béns Patrimonials Protegits, ja que data de 2001-2003, mentres que l'última modificació de la llei de protecció patrimonial es del 2007.

# L'Ajuntament de Vinaròs adopta mesures de prevenció enfront el COVID-19

El Govern Municipal ha decidit posar en marxa una sèrie de mesures a la localitat per evitar una possible propagació del COVID-19. Cal destacar que no s'ha detectat cap cas de coronavirus al municipi i totes les accions adoptades per l'Ajuntament són de caire preventiu, seguint les recomanacions de la Generalitat Valenciana, a través de l'Agència de Seguretat i Resposta a les Emergències.

**Les mesures adoptades pel Govern Municipal són les següents:**

Suspensió del mercat ocasional del dijous els dies 19 i 28 de març.

Suspensió de la programació prevista del Club de la Vida, així com les activitats d'esbarjo del Centre Municipal de la Tercera Edat durant les dues properes setmanes.

Suspensió i ajornament de la programació a l'Auditori Municipal, Casa de la Cultura i sala d'actes a la Biblioteca Municipal durant les properes dues setmanes.

Les competicions esportives no suspeses per les federacions se celebraran a porta tancada.

S'estableix un protocol d'accés i control en els espais públics d'atenció ciutadana com l'Oficina d'Atenció i Informació Ciutadana (OIAC), Oficina del DNI-Passaport, Oficina de Turisme i altres espais.

Prioritzar la tramitació, sol·licitud d'informació i gestió via telemàtica per part del ciutadà i de tot el personal municipal en detriment de la presencial.

S'ha contactat amb les empreses de serveis bàsics de la localitat, tant públiques com privades, per tal d'establir els protocols laborals oportuns per garantir aquests serveis.

L'Ajuntament també posa en marxa mesures preventives a nivell laboral de tot el seu personal municipal.

**Activitat educativa**
El calendari escolar i l'activitat educativa, que depén de la Conselleria d'Educació, no presenta cap alteració, anul·lació o suspensió. En cas contrari, s'informarà degudament a la ciutadania a través dels canals oficials de comunicació de l'Ajuntament.

**Més informació**
L'Ajuntament continuarà informant de qualsevol novetat destacable o mesura que es puga prendre en cas que siga necessari. És important que es mantinguen informats a través dels canals de comunicació oficials de l'Ajuntament o Generalitat Valenciana per evitar confusions. Així mateix recordem que les dependències municipals segueixen obrint en el seu horari habitual.
Preguem a la ciutadania la màxima col·laboració en l'aplicació de les mesures preventives establertes per les autoritats sanitàries.
Recordem que el telèfon d'orientació és el 900 300 555.

# Les Botigues al Carrer

*X.Flores/E.Fonollosa*

Un total de 35 comerços de Vinaròs van participar diumenge 8 de març en una nova edició de Les Botigues al Carrer, organitzada per l'Associació de Comerciants i amb el suport de la regidoria de Desenvolupament Local de l'Ajuntament, en la qual van poder liquidar la temporada d'hivern a preus interessants per als clients. Des de primera hora del matí i fins a ben entrada la tarda i amb un temps esplèndid, la plaça Parroquial, carrer Major, plaça Sant Agustí i part de la Travessia Safont es van omplir de parades comercials, oferint productes variats de tèxtil, complements en pell, calçat, parament per a la llar, llenceria i ofertes immobiliàries.

## POR QUÉ NO HAY QUE HACER DE CASO A LAS APLICACIONES COMO YUCA

Cada vez son más las personas que usan las aplicaciones que analizan los alimentos a través del código de barras. A veces, incluso nos llevamos alguna sorpresa cuando en consulta recomiendo un alimento y el paciente me dice que según la aplicación no tiene buena nota. La verdad es que la idea original no está mal, una aplicación nos dice si el alimento elegido es bueno o malo. Pero, ¿bajo qué criterio elige la aplicación si dicho alimento es bueno o malo?

Aunque hayan más aplicaciones nos centraremos en YUCA, ya que es la más famosa y la que más gente tiene.

El uso es bastante sencillo, escaneas el código de barras y, si el producto esta registrado en la aplicación, aparece la "nota" y el análisis del producto. Calificándolos como excelente, bueno, mediocre o malo.

¿En qué se basa esta calificación?

El 60% de la "nota" se basa en el Nutriscore o semáforo nutricional. El año pasado ya hablamos de esto en un artículo.

El Nutriscore clasifica los alimentos en colores: desde verde (más saludable) hasta rojo (menos saludable). Califica los alimentos según la presencia de elementos favorables o desfavorables. Dentro de los elementos favorables encontramos proteínas, fibras, porcentaje de frutas y verduras, leguminosas y frutos secos.

Los elementos desfavorables son las calorías, azúcares simples, ácidos grasos saturados y sodio.

En función de la cantidad de los diferentes elementos que tenga será más o menos saludable. De forma general parece que el fundamento es bueno ya que los alimentos ricos en frutas, verduras, leguminosas son saludables. Y al revés suele pasar lo mismo, alimentos ricos en azúcares o grasas saturadas son alimentos no saludables. Pero se plantean varios problemas. Resulta que no es lo mismo el azúcar presente en los alimentos que el azúcar directamente añadido, este método los trata por igual porque sólo se fija en la cantidad. Lo mismo ocurre con las grasas. Nos encontramos con que el Aceite de Oliva Virgen Extra no tiene una buena puntuación por la cantidad de grasas, cuando es más importante la calidad que la cantidad. Sin embargo, no dicen nada de las harinas refinadas.

El 30% de la calificación se basa en los aditivos. Algo totalmente incomprensible. Ya que este parámetro promueve la quimiofobia y todos los aditivos utilizados en industria alimentaria son totalmente seguros en la cantidad que se utiliza.

El 10% restante califica si es orgánico o no. Otro parámetro que no se entiende. Que sea ecológico no quiere decir que sea saludable. Ni mucho menos que sea sostenible con el medio ambiente, simplemente significa que dicho alimento esta creado en un determinado ambiente. Una crema al cacao ecológica es igual de mala que una crema al cacao no ecológica.

Por estos motivos se crean incoherencias como la coca cola zero esté en el mismo nivel que el aceite de oliva virgen extra. O que la mítica pasta de verduras esté marcado como excelente cuando esta lleno de harinas refinadas y las verduras no llegan al 5%.

Por lo tanto, es mejor no usar este tipo de aplicaciones porque pueden confundir mucho.

*Carla Escuder Marcos, Dietista-Nutricionista*

# HIT ARTEM

*Dissabte 7 de març es va celebrar una nova edició de Hit Artem al Hit Pub. Un esdeveniment multicultural, d'entrada gratuïta i on es junta música, gastronomia, fotografia, artesania, il·lustració i moltes altres modalitats*

*El CEIP Jaume I de Vinaròs celebrà el Dia de la Dona*

Compromiso de Calidad Turística | Compromís de Qualitat Turística

**Este somriure és un bon senyal**

Les sigles SICTED signifiquen Sistema Integral de Qualitat Turística Espanyola en Destinació.
Els establiments certificats són excel·lents i es comprometen amb la destinació i amb els seus clients prestant un servei de qualitat, realitzant un esforç addicional en l'atenció al client, cuidant el detall i l'entorn i estant disposats a millorar contínuament els seus serveis, instal·lacions i equipaments.

## Sergio Giner-Davima

# "El SICTED ajuda a millorar internament i aporta una major qualitat del servei turístic"

Actualment són 7 les empreses de Vinaròs que ja tenen el somriure SICTED en el seu negoci. Des de l'àrea de Turisme es treballa per conscienciar i assessorar a tots els establiments per a que cada cop en siguen més. Esta setmana conclou la ronda d'entrevistes als representants de les empreses vinarossenques que ja l'han obtingut. Parlem amb Sergio Giner, de Davima-Alquileres de Vehículos.

**Quin és el procediment a grans trets que heu passat per tal d'estar distingits?**
Bàsicament, s'ha realitzat un període de formació teòrica i pràctica dels processos a implementar, seguits d'una auditoria externa per certificar aquesta implementació.

**Quins avantatges creus que suposa tant per a l'empresa com per al turista o clientela el fet de estar distingits?**
Internament, destacaríem que estandarditzar els processos de treball, sempre enfocats a la millora de l'atenció al públic, ajuden a prioritzar les necessitats del client, així com aportar millores als sistemes habituals de treball del dia a dia. A nivell dels clients, evidentment que reforça la confiança en l'empresa al veure que li donem importància a la qualitat del servei.

**De tot el que us ha aportat el projecte SICTED en quant a canvis i millores com a empresa, què destacaries?**
Millora de processos de gestió administrativa interns i millora contínua d'un servei de qualitat al turisme de la zona. Bàsicament, posar sempre al client i les seves necessitats al davant a l'hora de prendre decisions, com per exemple amb els processos de *feedback* dels que ara disposem per als clients.

**Esteu satisfets amb el suport prestat per la regidoria de Promoció de la Ciutat i Interés Turístic de l'Ajuntament de Vinaròs? Penseu que hi ha una bona coordinació?**
Sí, especialment per fer constant seguiment del progrés i mantenir el compromís de les empreses amb el certificat, que moltes vegades es pot veure afectat pel volum de treball del dia a dia.

**Sou en este moment només set establiments els que a Vinaròs heu obtingut el distintiu Recomanaries als propietaris d'altres establiments i/o empreses a adherir-se?**
Si, al cent per cent. És un certificat que ajuda a millorar internament així com ajudar en general a la qualitat del servei turístic de la zona, un dels principals motors econòmics.

**Milions de turistes busquen aquest símbol. Uneix-te al nostre compromís amb la qualitat turística i trau el teu millor somriure**

**Davima-Alquileres de Vehículos**
964 45 25 58
www.davima.net

## Què cal fer per a unir-se a este Compromís?

Vinaròs és una destinació turística SICTED de la Comunitat Valenciana, pots sol·licitar la teua adhesió escrivint un correu a turisme@vinaros.es o si tens algun dubte, pregunta'ns millor: 964 45 52 53
**Periode d'inscripcions fins al 13 de març. Places limitades**

Dissabte 7 de març es va inaugurar Quimart Comunicació Gràfica, de David Aguado i Mireia Urgellés. El local està situat a la plaça Río Cuarto.

El pasado lunes 2 de marzo tuvo lugar la junta general de la Asociación de Peluquerias de Vinaròs , con nuevos miembros y nuevos proyectos.

# Dia de la Dona a l'IES Leopoldo Querol

L'alumnat i el professorat de l'IES Leopoldo Querol van celebrar el passat divendres 6 de març el Dia de la Dona. Els passadissos i les aules del centre s'han omplit de biopics i uns altres treballs artístics fets per l'alumnat amb l'objectiu de reivindicar la visibilitat de les dones valentes i treballadores de diferents camps. A més, els i les estudiants han llegit un manifest, han cantat i ballat amb l'objectiu de donar veu a totes les dones que han lluitat per la igualtat. Feliç Dia de la Dona treballadora!

# Semana Santa de Vinaròs 2020,

## Declarada "Fiesta De Interés Turístico Autonómico"

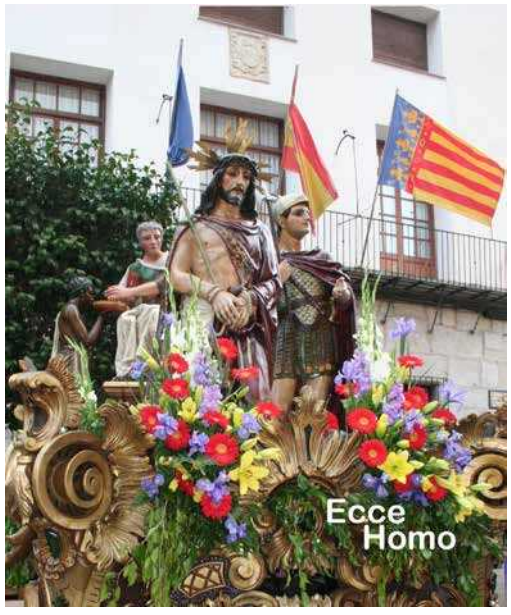

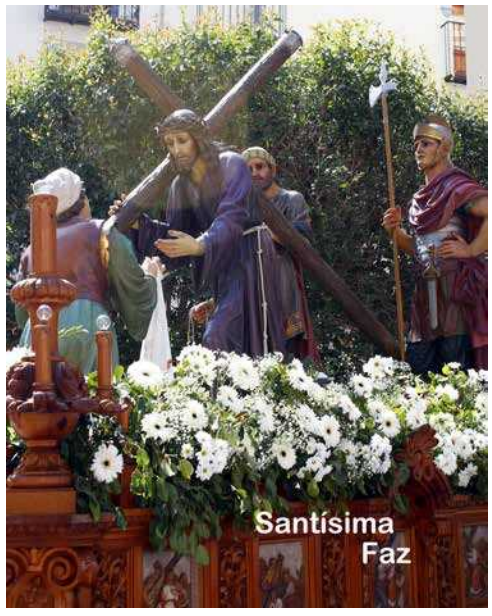


*Salvador Quinzá Macip*

Los pasos que les vamos a presentar esta semana son los siguientes: "Ecce Homo", "Jesús Cautivo" y "Venerable Cofradía de la Santísima Faz".

***ECCE HOMO***

**Citas bíblicas: Mateo 27,24 Marcos 15, 1-15 Juan 19, 12-16**

**Evangelio según San Mateo. Capítulo 27, versículo 24**

Entonces Pilato, viendo que nada adelantaba, sino más bien se promovía tumulto, tomó agua y se lavó las manos delante de la gente, diciendo: "Inocente soy de la sangre de este justo. Vosotros veréis".

**Evangelio según San Juan. Capítulo 19, versículos del 12 al 16**

Desde entonces Pilato trataba de librarlo. Pero los judíos gritaron: "Si sueltas a ese, no eres amigo del César; todo el que se hace rey se enfrenta al César". Al oír Pilato estas palabras, hizo salir a Jesús y se sentó en el tribunal, en el lugar llamado Enlosado, en hebreo Gabbatá. Era el día de la Preparación de la Pascua, hacia la hora sexta. Dijo Pilato a los judíos: "Aquí tenéis a vuestro rey." Ellos gritaron: "Fuera, fuera! ¡Crucifícalo!. Replicó Pilato: "¿A vuestro rey voy a crucificar?" Contestaron los sumos sacerdotes: "No tenemos más rey que el César." Entonces se lo entregó para que fuera crucificado.

***JESÚS CAUTIVO***

**Citas bíblicas: Mateo 27,26 Marcos 15, 20 Lucas 23, 20-25 Juan 19, 16**

**Evangelio según San Lucas. Capítulo 23, versículos del 20 al 25**

Pilato les hablo de nuevo, con intención de librar a Jesús, pero ellos seguían gritando: "¡Crucifícalo, crucifícalo!" Por tercera vez les dijo: "Pero ¿Qué mal ha hecho este? No encuentro en él ningún delito que merezca la muerte; así que le daré un escarmiento y lo soltaré. Pero ellos insistían pidiendo a grandes voces que fuera crucificado, y arreciaban en sus gritos. Pilato sentenció que se cumpliera su demanda. Soltó, pues, al que habían pedido, al que estaba en la cárcel por motín y asesinato, y a Jesús se lo entregó a su deseo.

***VENERABLE COFRADÍA DE LA SANTÍSIMA FAZ***

Si bien en nuestros pasos de la Semana Santa vinarocense, los personajes principales, tal como debe ser serán, Jesucristo y su madre la virgen María, en este paso concreto de la "Venerable Cofradía de la Santísima Faz", y tal como reza su nombre, también se le da protagonismo a la "Verónica" y a la "Santísima Faz". Por cierto, la denominación de la "Santísima faz" corresponde sencillamente al "rostro de Jesucristo".

Por mucho que busquemos y rebusquemos en los tres evangelios canónicos de Mateo, Marcos y Lucas, aparte también en el Juan, no encontramos este pasaje de la "Verónica" por ninguno de ellos.

Nos tendremos que ir a la tradición, y si acaso, mencionar que en los "Evangelios Apócrifos", algo se dice al respecto: "En los textos medievales titulados *Vindicta Salvatoris y Mors Pilati,* Tiberio es sanado por el velo de Verónica que lleva impresa la imagen milagrosa de Jesús".

Seguiré la próxima semana con los pasos: "Jesús Nazareno", "Cristo de la Paz" y "Crist dels Mariners".

Hasta la próxima semana.

# Protectora El Cau i CEE Baix Maestrat: units per un projecte d'inclusió social

## Alumnes de l'escola vénen al mercat les carteres que fan

*EMILI FONOLLOSA*

El Col·legi d'Educació Especial Baix Maestrat, ubicat a Vinaròs i amb alumnat de diverses poblacions del nord de Castelló ha engegat un projecte d'inclusió social en el qual s'ha involucrat la conegut protectora d'animals El Cau, també situada a l'esmentada localitat.

Aquest projecte catalogat com a aprenentatge-servei, es desenvolupa per l'alumnat de Primària d'aquesta escola, el qual elabora i ven unes carteres en benefici d'El Cau, amb la finalitat d'aconseguir la inclusió social de persones amb diversitat funcional, sensibilitzar a la societat i trencar alguns estereotips.

Justifiquen el projecte des del CEE Baix Maestrat dient que "tothom té el poder de contribuir i ajudar a la millora de la societat, també les persones amb diversitat funcional o amb capacitats diferents" . Puntualitzen no obstant això, que "olem detectar que la visió de la societat cap a aquest col·lectiu moltes vegades va lligada a sentiments de llàstima o compassió. Existeix una concepció que aquestes persones necessiten ajuda, i és cert, però ens hem plantejat que ells també poden oferir-la? Realment, la majoria poden fer moltes més coses de les que al principi es creu, però si els mirem amb compassió, els estem restant l'oportunitat de demostrar-ho a ells mateixos i a la resta de societat".

Aquesta escola situada entre l'institut J.Vilaplana i l'Hospital Comarcal vol trencar amb alguns d'aquests estereotips o prejudicis. "Tractem que el nostre alumnat amb diversitat funcional puga fer les seues aportacions de manera activa en la millora de la societat. És a dir, intentem demostrar que també ells, a la seua manera, són capaços. Realment poden fer coses útils i ajudar a altres col·lectius, com és el cas de la protectora de gossos abandonats". A més, els alumnes implicats en el projecte tenen també l'oportunitat que puga visitar i interactuar periòdicament amb els gossos de la protectora. "A banda de la motivació que els produeix conèixer i jugar amb els gossos, resulta molt beneficiós i interessant per a tots dos, ja que és una manera de desenvolupar en ells l'afectivitat". D'altra banda, a nivell pedagògic i curricular, crear aquest projecte els ha servit d'eina per a treballar les àrees o assignatures de manera globalitzada i relacionar-les les unes amb les altres.

A més del treball a l'aula, realitzen algunes dinàmiques que, a més de perseguir una inclusió social, serveixen per a crear consciència i sentit del perquè del projecte en els alumnes. És a dir, fer-ho més tangible i significatiu per a ells. Així participen també en la revisió i treball de la pàgina web de la protectora, coneixen els gossos, veuen fotografies d'ells, miren si algun ja conegut ha estat adoptat, etc. Al llarg del curs faran diverses visites a El Cau; així, els gossos que han vist en fotos, després són coneguts a la seua llar, interactuaran amb ells i compartiran afecte.

Una voluntària d'El Cau va a l'escola perquè la coneguen els escolars i aquests li donen les carteres que han elaborat. Tanmateix, part dels propis alumnes són també responsables de la venda dels productes ja que ells mateix acudeixen al mercat municipal per oferir-los a la clientela i traure més ajuda econòmica per a la protectora.

# Historia de la Residencia San Sebastián

*Un residente*

Es interesante conocer el origen y nacimiento del "Asilo de Vinaròs", o sea, la Residencia de Ancianos, que las Hermanitas de los Desamparados tienen en Vinaròs. Corría mediados del siglo XIX cuando en la Iglesia Católica y la sociedad en general vivía una inquietud social por los movimientos obreros y sociales. Vinaròs también tenía esas inquietudes que preocupaban a las autoridades religiosas y civiles. Uno de estos problemas eran las situaciones de abandono y desamparo de las personas ancianas en situación de soledad. La primera fecha que consta de la historia del Asilo de Vinaròs, es en el 13 de agosto de 1856 cuando el sr. Alcalde Agustín Francesc Mayo solicitó a la Reina una Casa de la Misericordia para los ancianos desamparados, destinando fondos económicos. Así se hace eco también la prensa provincial: "Parece que va a darse impulso a las obras necesarias para la instalación del Asilo de Beneficencia bajo la dirección de las Hermanitas de los Pobres". Y no sólo son noticias y buenos deseos, sino que con realidades como consta en el Acta de Fundación del Asilo de Vinaròs. Así tengo el gusto de copiar y transmitir la historia del nacimiento de esta gran obra centenaria para bien de los ancianos. "En la ciudad de Vinaròs, Dª Manuela Gombau Porcha y Dª Antonia Gombau Verdera, solteras, naturales y vecinas de dicha ciudad, careciendo de herederos forzosos y deseando cooperar a la fundación de un Asilo para albergue y mantenimiento de los pobres de esta ciudad, se han comprometido en documento público a enajenar y vender sus bienes inmuebles cuyo valor es de quince mil pesetas, aproximadamente y ceder esta cantidad a la Congregación de las Hermanitas de los Ancianos Desamparados, en la Casa Matriz y Noviciado (esta situada en Valéncia). -Aceptado por las Hermanitas este generoso ofrecimiento y obtenida autorización del Ilmo. Sr. Obispo de Tortosa, para proceder a la fundación del Asilo, el día 18 de mayo de 1895 hicieron su entrada en esta ciudad cuatro Hermanitas. Fueron recibidas por el Rvdo. Sr. Cura Párroco Arciprestal, D. Cristobal Falcó, D. Francisco Adell, especialmente encargado por las mencionadas Dª Manuela y Dª Antonia Gombau, para practicar las gestiones convenientes a la Fundación del Asilo, por varios individuos del Clero de esta Ciudad, por Don José Rafels, Diputado Provincial, D. Eduardo Tormo, Juez de Primera Instancia de este partido y otras varias personas de distinción y numeroso concurso que tributaron sus respetos a las Hermanitas Fundadoras. Las personas mencionadas acompañaron a las Hermanitas desde la Estación del Ferrocarril hasta la Iglesia Parroquial, donde oraron brevemente las Hermanitas. Después D .Justo Martínez, presbítero, dirigió la Palabra a la multitud de fieles que llenaba el Templo Parroquial, enalteciendo las ventajas así del orden material como moral, que los pobres de Vinaroz reportarían del establecimiento del Asilo que se les iba a instalar. A continuación, desde la Iglesia, se dirigieron las Hermanitas con los sres. acompañantes a la Casa nº 71 de la calle San Francisco, donde provisionalmente se establece el Asilo y allí quedaron desde luego instaladas, haciéndose cargo del edificio y de todas las dependencias, para empezar enseguida la religiosa y caritativa misión. Fueron comisionadas las Hermanitas Sor Nieves de San José, Ferrer y Piera, Secretaria General, y Sor Dolores de Sta. Teresa, Costa y Codorniu, Maestra de Novicias, y para estar al frente del nuevo Asilo. Han sido designadas y héchose cargo del mismo las Hermanitas Sor Dolores de San José Pons, Sor Ramona de San José Duet, sor Dolores de San Pascual Bailón Esteve, Sor Teresa de SS. Sacramento Martí y Sor Martina de San Juaquín Gascón.- Y para que conste, se extiende la siguiente acta, que firmada por varias personas que ha asistido a la fundación, 28 del mes de marzo del año de 1896. El Señor haga redundar todo en su mayor honra y gloria. La Superiora General, Sor Teresa de Jesús." Creo que esta transcripción es la mejor memoria del aniversario "125 años" para agradecer al Señor la gracia de nuestra residencia. Iremos preparando para fin de marzo, este aniversario centenario.

## Dia Internacional de la Dona

# Clam per la igualtat

*X.Flores/E.Fonollosa*

Una gran quantitat de col·lectius i entitats de Vinaròs i comarca es van fer presents en els actes centrals del Dia de la Dóna celebrats diumenge 8 de març a Vinaròs que van girar entorn d'una concentració i manifestació que va reunir nombrosos participants de la ciutat i de poblacions pròximes, superant les 800 persones. La manifestació va ser convocada per l'Associació Feminista Femme Força Vinaròs (FFV) amb el suport de l'Ajuntament, organitzacions i col·lectius polítics, socials i sindicals del Baix Maestrat. Abans de partir la manifestació, la Muixeranga de Vinaròs va aixecar dues torres humanes, únicament amb dones, coordinades per Núria Safont. La manifestació va ser acompanyada amb la música de la Colla de Dolçaina i Tabal de Vinaròs i la batucada de Esmuvi Al final de la manifestació, a la pèrgola del passeig marítim es va procedir a la lectura de diferents manifestos, com els del del grup LGTBI i COCEMFE i actuacions musicals com el grup de dansa de Peníscola Menades d'Irta, la rondalla Mar i Terra, Les Albaes, El so i el batec de la terra, Suricates, les cantautores Ester Querol, Nerea Rojas i Concha i el grup de hip-hop-reggae Gran Reserva. La manifestació va recórrer a partir de les sis de la tarda els carrers del municipi per a "demostrar la necessitat d'una transformació social, d'un món feminista i que pugui garantir la llibertat, justícia i igualtat" com es va dir des de l'organització. "Encara queda molt camí per recórrer. Encara que algunes veus tracten de fer callar el moviment feminista i la seva lluita per la igualtat, aquest ha demostrat que és imparable, i sobretot, necessari. S'ha perdut la por, les dones caminen valentes" afegien des de Femme Força Vinaròs. "Amb aquest dia hem tractat de denunciar les desigualtats, les discriminacions i les violències estructurals que sofreixen més de la meitat de la població mundial, les dones, però també de reivindicació d'un nou model social, just, democràtic i igualitari, que pugui garantir vides dignes per a totes les dones. Així, es denuncia la pervivència d'un sistema capitalista i patriarcal, un sistema depredador, que perpetua les desigualtats estructurals que sofreixen les dones" indicava la presidenta de la citada associació, Lara Doménech.

*A la manifestació van acudir al voltant de 800 persones*

# Dia Internacional de la Dona

Membres del Club de la Vida van asistir a la conferencia "Herstoy: on estan les dones", que va tindre lloc a la biblioteca pública el passat dimecres 4 de març, dins dels actes emmarcats en el Dia Internacional de la Dona

## Presentació del llibre "La dona en el món rural"

El llibre "La dona en el món rural", de l'escriptora i professora Pilar Bellés va ser presentat a la Biblioteca Municipal de Vinaròs, introduïda per la regidora Marcela Barbé

## Encesa violeta

Del divendres 6 al dilluns 9 de març en ocasió de la celebración del Dia Internacional de la Dona, va tindre lloc una encesa violeta al pont del riu Cervol, l'Ajuntament i el campanar de l'Arxiprestal. Un acte a càrrec de la regidoria d'Obres i Serveis de l'Ajuntament.

## Monòlegs "Dones per a la història"

Dijous 5 de març l'Auditori Carles Santos de la Fundació Caixa Vinaròs va acollir diferents monolegs dramatitzats "Dones per a la història", sobre les biografíes de diverses dones que han canviat la història, contades en primera persona a càrrec del Grup Els Figurants de l'Aula Municipal de Teatre de Vinaròs, dirigits per Toni Guillot. Un acte que va comptar amb la col·laboració de la regidoria d'Infància i Educació.

## "Ni falda ni pantalons, jo", un llibre que reivindica l'educació transversal i atenció a la diversitat

*X.F.*

Dins dels actes del Dia de la Dona, Dissabte 7 de març es va presentar a la Casa de la Cultura de Vinaròs el llibre "Ni falda ni pantalons, jo. Educació transversal i atenció a la diversitat", de la professora Teresa Hidalgo, de la editorial Onada Edicions. Una obra que aposta per una educació en valors LGTBI.

A l'acte van intervindre a més de l'autora, la regidora de Política Social i Joventut, Berta Domènech i l'activista feminista Anna López.

Hidalgo va explicar que aquesta guia naix per a reivindicar l'educació en valors LGTBI a les escoles i a la resta d'institucions socials, i que defensa la diversitat sexual i de gènere. A més, segons l'autora, l'obra té dos propòsits bàsics, com són desmuntar prejudicis i contribuir a normalitzar i valorar aquesta diversitat humana.

De la seua banda, Domènech, que va introducir la presentació, va destacar entre altres aspectes que el llibre planteja un dels més greus problemes socials i que "és inspirador i et fa pensar en quin tipus de societat vivim".

## Taller de xapes

A la plaça del Mercat, va tindre lloc el taller de xapes del Casal Jove i una enquesta al voltant de la violència de gènere

Amb motiu del 110 aniversari de les relacions diplomàtiques entre Espanya i Bulgària

# Bulgària inaugura la mostra 'Passió pel minimalisme", de Carles Santos

Dimecres 10 de març s'inaugurava a Sofia (Bulgària), l'exposició "Passió pel minimalisme" de Carles Santos amb motiu del 110 aniversari de les relacions diplomàtiques entre Espanya i Bulgària

La mostra, organitzada per l'Institut Cervantes de Sofia i el Museu Arsenal d'Art Contemporani-Galeria Nacional, és un projecte conjunt de la Fundació Caixa Vinaròs, la Fundació Caixa Castelló, la Diputació de Castelló, la Universitat Jaume I, la Galeria Cànem i la Regidoria de Cultura de l'Ajuntament de Castelló.

L'univers creatiu de Carles Santos es va presentar a Bulgària amb l'exposició monogràfica sobre l'artista vinarossenc.

Aquesta exposició va anar acompanyada d'un seguit de d'actes què ajudaran encara més a projectar la imatge de Carles Santos com ell es mereix i com és la voluntat de Fundació Caixa Vinaròs.

Primerament va haver-hi una recepció l'Instituto Cervantes on ens va rebre la seua directora, Maria Luisa Santos (curiosament no té rés a veure amb Carles) qui va ser la nostra amfitriona tots els dos dies què vam estar a Bulgària.

Per la tarda es va inaugurar l'exposició què malauradament es va haver de fer a porta tancada degut a les mesures de restricció aplicades pel tema de coronavirus. No obstant, a la inauguració a més de la directora del museu, i la del Instituto Cervantes, va assistir-hi l'ambaixador espanyol a Bulgària amb altres components de l'ambaixada.

Al dia següent i abans de tornar a Vinaròs, va haver-hi una altra recepció als organitzadors, aquest cop al Ministeri de Cultura búlgar, on van ser rebuts per la Sra. Amelia Gesheva, viceministra de cultura i per la tarda va ser l'ambaixador espanyol a Bulgària qui va voler agrair la nostra col·laboració amb l'entorn cultural de Bulgària, amb una recepció a l'ambaixada.

Estem convençuts què aquest no és més què l'inici de tot un seguit d'activitats què al voltant de la figura de Carles Santos s'aniran forjant a partir d'ara.

*La Regidora de Cultura I Patrimoni de l'Ajuntament de Vinaròs, Anna Fibla, ha fet entrega d'una edició especial facsimil de la nostra Carta Pobla a l' Institut Cervantes de Sofia (Bulgària) amb motiu de la inauguració de l'exposició*

# El temporal Glòria danyà també el jaciment arqueològic de la Torre de Sòl de Riu a Vinaròs

Els tècnics consideren que a curt termini caldria senyalitzar-lo i documentar-lo

*EMILI FONOLLOSA*

**La gran llevantada provocada per la borrasca "Glòria" també ha tingut conseqüències negatives per a restes arqueològiques situades vora la costa de l'extens litoral de Vinaròs.**

El temporal s'ha emportat un parell de metres més del jaciment arqueològic inèdit de la Torre de Sòl de Riu de la costa. L'esfondrament d'un penya-segat ha destruït 2,5 metres més del jaciment i ha deixat visible en el tall un mur amb enlluït i paviment de rajoles associat, segons ha informat l'arqueòleg David López Serrano, d' Estrats, Treballs d'Arqueologia S.L.

"En aquest tall es veu que l'estratigrafia del jaciment no arriba als 50 cm de profunditat. Aquestes restes podrien correspondre a la mateixa torre; però també podrien pertànyer a estances fetes a l'entorn de la torre en el transcurs dels cinc segles d'història coneguda d'aquest jaciment. Això només podria comprovar-se mitjançant una excavació arqueològica" ha dit López.

Aquesta torre medieval de defensa de la costa, coneguda d'antic (primeres mencions en 1554) a la desembocadura del riu Sénia es va esfondrar a causa de l'erosió del litoral a finals del segle XIX.

L'indret afectat per l'esfondrament d'ara coincideix amb l'espai on s'alçava la torre de vigilància de paviments (un de còdols i l'altre de rajoles) i diversos murs, tal com comenta l'arqueòleg en la nova fitxa del jaciment, que ja està incorporada a l'inventari sectorial d'arqueologia de la Conselleria de Cultura.

La torre medieval, de planta quadrada i més de 15 metres d'alçada, controlava la costa davant el perill d'atac dels pirates berberiscos i el pas del riu Sénia cap a l'interior. La guàrdia de la torre estava vinculada a la vila de Vinaròs per un soldat d'enllaç i per l'obligació de doblar la guàrdia en moments d'alerta.

D'altra banda, una de les senderes fetes per als qui gaudeixen del paratge del Jardí de Sòl de Riu travessa la torre i el temporal ha malmès el paviment de còdols visible en superfície; ara està prou perillosa i de fet ha desaparegut en part, com remarca aquest arqueòleg. El cartell que indicava la platja del Riu de la Sénia també ha caigut amb l'esfondrament del penya segat.

PROPOSTES D'INTERVENCIONS

Els tècnics han fet diverses propostes a la regidoria de Cultura de l'Ajuntament de Vinaròs per preservar aquestes que podien desaparèixer del tot en futurs temporals. Per una banda, caldria senyalitzar l'espai del jaciment per tal que el pas dels vianants i les bicicletes deixen d'erosionar-lo. Una altra acció suggerida pels arqueòlegs seria documentar-lo mitjançant una excavació arqueològica, ja que les restes són visibles i la potència del jaciment és poca (com a molt uns 50 cm). També caldria valorar si les restes excavades són prou interessants per restaurar-les i divulgar el jaciment mitjançant cartell explicatiu, conferència, publicació, visites guiades, etc. La proposta més costosa econòmica passa per reforçar el penya-segat amb escullera per evitar que l'erosió marina acabe destruint-lo, a exemple de les esculleres properes d'Alcanar.

La regidora de Cultura Anna Fibla ha reconegut l'interés històric d'aquestes restes, però destacant a la vegada la precarietat en què es conserven i la dificultat per preservar-les. Fibla valorava que es puga documentar aquest jaciment. "Fer una gran inversió perquè perduren les restes no és pràcticament viable... pròxims temporals podrien acabar per endur-se el poc que queda". "Intentarem senyalitzar-ho perquè es recorde que és el que allí hi havia" afegia.

Puntualitza López que aquest jaciment no s'ha de confondre amb l'edificació, posterior cronològicament, de la Torre de Sòl de Riu, que pertany a la família Sunyer, catalogada com a BIC i situada a uns 300 metres riu amunt de les restes de la torre de la costa.

TERTÚLIA LITERÀRIA ÀGORA

*Club de lectura* *Llegir compartint és llegir més vegades....*

**Divendres , 3 d'abril , 17.30h.**

**BIBLIOTECA MUNICIPAL SALA D'ACTES Vinaròs**

**"Una reunión tumultuosa "**

**de Tom Sharpe** **Presenta : Antonio Alario**

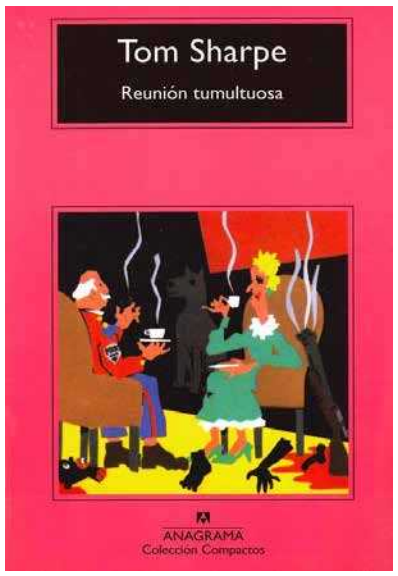


En aquesta, la primera novel·la de Tom Sharpe, Miss Hazelstone, de la mansió Jacarandá Park, mata al seu cuiner zulú en un crim passional i no tarden a aparéixer els agents de la policia local: un comandant, el secret anhel del qual de ser un gentleman anglés, dona lloc a un memorable trasplantament de cor; un tinent infatigable en la caça del comunista; un cap, partidari de disparar sense contemplacions i de disposar sexualment de les negres, també sense més explicacions. En el curs dels successos, podem assistir a perversions realment inaudites, i a un apoteòsic final. Acudits , ironia i l'humor desenfrenat de Tom Sharpe, dibuixen les pàgines d'aquest llibre.

TERTÚLIA LITERÀRIA ÀGORA

*Club de lectura* *Llegir compartint és llegir més vegades....*

**Dimecres , 25 de març , 19.30h.**

**Casa de la Cultura , Vinaròs**

**"REFUGIADOS PERMANENTES"**

***Los dilemas del pueblo Saharaui***

**Assistència de l'autor , Pedro Hernández.**

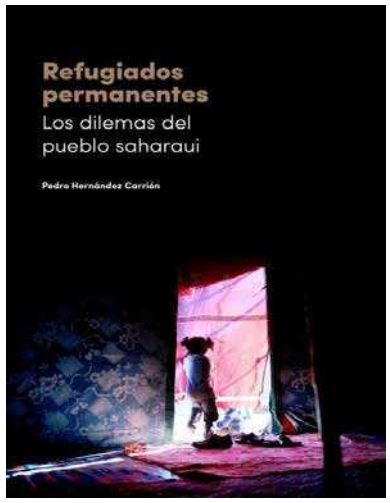

***"Y eso me dispongo a hacer : a hablar del pueblo saharaui para arrebatárselo al silencio; a recordar su situación para vencer al olvido ."***

**Pedro Hernández**

## En vigor los presupuestos 2020

Per Fernando Juan - PSPV-PSOE Vinaròs

El pasado martes 10 de marzo entraron en vigor los presupuestos municipales del año 2020, los primeros presupuestos de la legislatura actual. Tras la tramitación correspondiente, ya disponemos del documento de trabajo donde se detallan las previsiones de ingresos y gastos correspondientes al año actual, con lo cual el actual equipo de gobierno ya está trabajando para hacer realidad las actuaciones detalladas en las diferentes partidas.

Destaca sobremanera la licitación para la adjudicación de las obras del colegio Jaume I, anhelo de todos y todas las vinarocenses, por la necesidad acuciante y la excesiva prolongación en el tiempo de dicho inicio. Más de una generación, por desgracia, ha sido escolarizada de manera continuada en barracones por lo que, pese al trabajo encomiable de los maestros/as, no han recibido, en cuanto al espacio, un trato todo lo digno que debieran.

Todos los partidos políticos, desde los que conforman el equipo actual de gobierno, hasta el menos representado en el consistorio, coincidimos, y no nos equivocamos en decirlo, en la necesidad perentoria de iniciar y finalizar las obras cuanto antes para poder iniciar las clases cuanto antes mejor. Mucho ha llovido (y eso que suele llover poco anualmente) para que podamos ver el sexto colegio público en nuestra ciudad.

Pero no solo es la construcción del CEIP Jaume I la única acción que prevén los presupuestos ahora vigentes. La modernización de la administración pública, la dotación económica para medidas de fomento del empleo, la continuación de las obras de saneamiento y pluviales, el mantenimiento y mejora de playas, incluidos los servicios anexos, los proyectos en fase de estudio y desarrollo como la reforma del instituto José Vilaplana, el mantenimiento de los proyectos actuales en las áreas de bienestar social, nuevas actividades en cultura o el desarrollo de las actividades para la promoción turística también tienen cabida. No está todo lo que queremos, pero el actual equipo de gobierno tiene muy claro que son solo los primeros presupuestos de una legislatura, en la que se contemplan 3 presupuestos más. Lo que no es prioritario un año, lo puede ser otro año. Siendo realistas no todo tiene cabida, puesto que los ingresos son los que son, y respecto al año anterior no hemos subido los impuestos, sino que incluso se han reducido los ingresos al dejar de percibir el ibi de la autopista en el tramo que atraviesa el término.

Ahora, un año por delante para ejecutar las partidas y para trabajar en el diseño del siguiente presupuesto, que pueda contemplar algunas de las propuestas que se han quedado en el tintero.

Subscriviu-vos a
El Diariet
Vinaròs
964 450 085

## Alsina calla ante los impagos

Por Lluís Gandía, presidente local del PP Vinaròs

El 31 de diciembre de 2019 entre el gobierno socialista de la Generalitat y el de Pedro Sánchez a los vinarocenses se nos debían más de 2,4 millones de euros. Los impagos de los gobiernos socialistas perjudican a los vinarocenses porque impiden que el Ayuntamiento pueda realizar inversiones de futuro, pero esto no le preocupa al Alcalde, Guillem Alsina, más pendiente de portarse como un socialista disciplinado que como máxima autoridad municipal.

Esta semana hemos sabido que la Generalitat no debe dinero únicamente al Ayuntamiento, sino que también les debe a los pescadores de nuestra ciudad las subvenciones que reciben para afrontar los gastos en los meses de paro biológico que sirve para regenerar el fondo marino.

Más de 600.000 euros correspondientes a los años 2017, 2018 y 2019 que lastran de forma traumática a las cofradías de pescadores de nuestra provincia. Tres años sin cobrar unas ayudas que la Generalitat sí que ha cobrado de la Unión Europea pero que Ximo Puig no ha pagado a los pescadores.

El discurso contradice a la realidad y el problema es que esa realidad afecta a familias de Vinaròs que dedican su trabajo y su esfuerzo a ganarse la vida con un trabajo sacrificado y duro como es el de pescador.

Venían a rescatar personas y las están hundiendo porque no pagan y porque nuestro Alcalde oculta y calla esta realidad. Lo hemos dicho muchas veces, Vinaròs no merece un gobierno callado ante los impagos que afectan a nuestra economía local y el futuro de nuestra ciudad.

El Partido Popular no será cómplice del silencio del gobierno de PSPV-PSOE y Totes i tots, y por ello hemos anunciado que presentaremos una moción en el pleno de este mes para exigir a la Generalitat que pague a nuestros pescadores aquello que ella ya ha cobrado y no sabemos en qué se lo ha gastado. ¿Dónde está el dinero de los pescadores sr. Ximo Puig? ¿Dónde está su reivindicación sr. Alsina?.

Vinaròs merece un gobierno responsable y diligente que lamentablemente no tiene, pero ello no nos hará desfallecer, seguiremos insistiendo todos los días en centrar la política en los temas fundamentales y que de verdad preocupan a los vinarocenses mientras otros siguen instalados en su mundo fantástico pero irreal de las redes sociales.

RTVU
www.radioulldecona.net
C/ Major, 94 1er - Ulldecona (Tarragona)
Pl. Jovellar, 15 5è - Vinaròs (Castelló)

## Espigons i altres

Por Juan A Blanchadell

Desde que en febrero del 2009 Javier Balada presentara en rueda de prensa el proyecto de los nuevos espigones que iban a proteger nuestro flamante paseo marítimo ha transcurrido mucho tiempo, tanto que hasta incluso ha dado como para que pase una crisis económica de siete años de vacas flacas.

En nuestra segunda etapa de gobierno -en coalición con los socialistas- no paramos un minuto hasta que en junio del 2011 obtuvimos la declaración favorable de impacto ambiental, con lo que solo quedaba sacar a licitación el proyecto por algo más de seis millones de euros que, además de los espigones, incluía la aportación de 80.000 metros cúbicos de arena de una cantera de Onda.

Pocos días después las elecciones nos descabalgaron del gobierno y, desde entonces hemos continuado nuestra acción municipal desde la oposición a los tres gobiernos que nos han sucedido.

El siguiente gobierno fue el PP que, pese a la mayoría absoluta y a tener a Rajoy en Madrid, no consiguió mover el proyecto un centímetro de allí donde nosotros lo dejamos.

En el 2015 tuvimos un Ayuntamiento gobernado por un alcalde de Podemos apoyado por los socialistas y por Compromís que tampoco movieron un dedo por los espigones, y lo que es peor, consintieron que caducara la declaración de impacto medioambiental sin haber hecho nada para mantenerla activa a la espera de la licitación.

En el 2020, un alcalde socialista apoyado por Podemos ha tenido que ver como la alcaldesa socialista de nuestra población vecina le ha adelantado por la izquierda al haber obtenido la declaración favorable del impacto medioambiental para su proyecto de espigones y de protección de su costa, mientras que el nuestro ni está ni se le espera, o al menos eso parece porque en ninguna comisión informativa se nos ha dado la menor explicación de las acciones que los actuales socios del equipo de gobierno que tienen previsto emprender.

Unos socios que van por libre, que se pelean por salir en la foto de la rueda de prensa de una empresa privada que construye unos cines, que se ponen el casco para visitar las obras de construcción de la residencia municipal para la tercera edad pagada por una empresa privada que la explotará durante los próximos cincuenta años mientras que sobre la pasarela del Cervol, los proyectos del EDUSI, los caminos rurales, a la antigua N-340, la torre de Ballester, el nuevo auditorio, el impulso a les Soterranyes, sobre el tramo del carril lúdico y el puente, etc. etc., prosigue la misma inanición de la legislatura pasada.

De los dos millones en que se han valorado los daños del Gloria Costas nos ha asignado medio millón. Dicen que eso solo es para actuaciones urgentes. Ojala lleven razón y los nueve kilómetros de la costa urbana de Vinaròs reciban las inversiones que se necesitan para su protección porque, si damos crédito a las declaraciones de algún responsable del Gobierno central que ha dicho que en vez de gastar tanto dinero en medidas protectoras para las costas y para los paseos igual habrá que dejar que el mar y el cambio climático hagan su trabajo, en Vinaròs vamos listos.

## NO ENS ATURARAN / NO ENS ATURAREM

Per Cecilia Pastor

Aquest 8 de març les dones hem tornat a eixir als carrers de tot el món i també a la nostra ciutat Vinaròs ,per a reivindicar el nostres drets i lluitar per un món d'igualtat i sense violència per als dones. Aqueix mateix dia assassinaven a una altra dona de 38 anys i ja van15 dones mortes a les mans de les seues exparelles o parelles. Cada vegada són més les dones que sortim al carrer, cada vegada te mes sentit la nostra lluita, la lluita de les dones en aquets món ple de desigualtats i de tanta violència en contra . Al dia següent del 8 de març el dia 9 va haver-hi vaga general de dones en Mèxic , la població femenina ha fet una vaga sense precedents per a protestar per tots els feminicidis i s'ha convertit en una acció política i econòmica que resumeixi el cansament per la inseguretat i la bretxa entre homes i dones.

Hem de seguir lluitant , el dia 8 de març i tots els dies del any perquè en moltes parts del món , en moltes nacions en desenvolupament, encara en necessitats tan bàsiques com la salut i la nutrició hi ha una clara discriminació de les dones .

De facetes d'igualtat situades en escales més altes ja ni parlem. En quants països se'ls impedeix, per exemple, la participació activa en la vida política. "No tenen els mateixos drets de propietat que els homes, ni els mateixos drets contractuals, d'associació, de mobilitat, ni la mateixa llibertat religiosa. A Europa les dades són bastant diferents, però encara estan molt lluny del desitjable. Si ens comparem amb la resta de països europeus "L'índex d'igualtat de gènere publicat l'any passat per l'Institut Europeu per a la Igualtat de Gènere se situa en un 66,2 de mitjana, amb grans diferències des del 82,6 de Suècia al 50 de Grècia. Espanya es troba a la frontera d'aquesta mitjana, és el país amb l'índex d'igualtat de gènere més baix dels que superen la mitjana, un 68,3".

Camí ja de la recta final de la primer quart del segle XXI i tant de pensament a favor de la igualtat per difondre, tantes velles idees per derrocar… Mentre existeix una sola xiqueta en algun lloc del món a la qual se li impedeix escolaritzar-se; mentre una dona siga assassinada per la seua parella; mentre el fet que una dona, o moltes dones, ocupen llocs de direcció siga notícia; mentre les dones hagen de cridar "no vull ser valenta, vull ser lliure" i poder tornar a casa de nit sola sense jugar-se la llibertat i la vida; mentre hi haja una sola persona en el planeta que no entenga que un no és sempre no, i només un sí que és sí; mentre es produeixin insults i amenaces per defensar els drets de la dona; mentre tot això i moltes coses més passen, la desigualtat és una realitat a combatre, encara que en molts països ja s'hagen produït grans avanços. Més de la meitat de la població mundial són dones i sense aqueix 50% d'habitants del planeta no hi ha desenvolupament possible. Mentre en alguns països desenvolupats fem passos en totes les direccions, reclamant educació, lleis, protecció i justícia per a acabar amb humiliacions, menyspreus, maltractaments, assassinats, assetjaments, abusos, violacions, tràfic de dones…, en altres països del món no han arribat ni tan sols al primer esglaó de la igualtat. I compartim espai i temps, planeta i segle. La lluita encara està començant malgrat portar tants anys del moviment feminista

La dona va lluitar en el passat —i lluita, encara hui, en l'actualitat— intrèpidament per la seua emancipació. Va lluitar i lluita per superar els lligams i subordinacions, i opressions imposades pel patriarcat; per desprendre's dels complexos adquirits i injustícies al fet que estan sotmeses; per deixar darrere rols i estigmes d'altres èpoques. El patriarcat va cuirassar i ha cuirassat la realitat amb murs infranquejables de condició masclista i opressora per a mantenir-se submises i en ulls tancats , però el camí de les dones cap a la igualtat i la justícia ja no es pot aturar

## Els carrers són nostres però el poder encara no

Per Mirella Extrem

El passat diumenge, molts ciutadans vinarossencs i de la contornada vam tornar a omplir els carrers en motiu del 8 de març. Eixe dia, més d'un miler de persones vam tornar a fer nostres alguns carrers visibilitzant la necessitat de lluitar per la igualtat i equitat entre els homes i dones. Ja fa temps que ho portem dient; la ciutadania quan les idees les té clares, actua amb contundència. Però, i els representants públics?

Al passat plenari de febrer, els diferents partits de l'Ajuntament vam votar a favor d'una moció presentada a moltes altres poblacions del País Valencià pel Dia Internacional de la Dona. Aquesta moció ens va fer adonar que a vegades se presenten mocions com si fos alguna cosa puntual per tal de dir que sí s'ha fet, però que no van a actuar més enllà d'aquell moment. Per què dir això? Perquè tot i la importància que té la lluita feminista a dia d'avui, l'equip de govern no prioritza en demandes necessàries com la que va fer Compromís el passat novembre.

Amb l'arribada del 25N, dia contra la violència cap a la dona, Compromís per Vinaròs va presentar una moció que va obtindre també el recolzament de tots els partits del consistori. En aquell moment, una de les reivindicacions que vam sol·licitar va ser **l'adhesió de la nostra localitat a la Xarxa Isonomia**, al igual que ho han fet ja 93 pobles de la nostra província. Per què és important aquesta adhesió? Perquè la Xarxa Isonomia treballa per a impulsar la igualtat efectiva d'oportunitats i de tracte entre dones i homes i també treballa i posa mitjans i ferramentes per a previndre la violència cap a les dones. Bé, des del novembre del 2019 que se va aprovar això i al febrer, quan la nostra regidora Paula Cerdà li va fer memòria a l'Alcalde al torn de precs i preguntes li va respondre que primer havien d'acabar de renovar convenis amb l'UJI i després miraria el tema d'Isonomia. El tràmit és descarregar de la web una sol·licitud i poca cosa més però a la llista de prioritats la lluita feminista continua relegada a segon o tercer pla.

Tenim un problema si als carrers la ciutadania adulta, jove i infants reclamen la igualtat entre homes i dones i el nostre Ajuntament prioritza altres temes. El feminisme està consolidat, però si des de l'administració pública no es posa de la seua part, per a què ens servirà sortir als carrers?

## Perdiendo patrimonio

Per Emmanuel Herrera

En el último pleno desde Ciudadanos decidimos retirar una propuesta de resolución para reclamar una actuación urgente en las pinturas murales de nuestra Iglesia Arciprestal. Lo decidimos tras una reunión con la asociación Amics de Vinaròs, asociación que lleva más de 40 años velando por la defensa de nuestro patrimonio y cultura y que temía que la politización de la propuesta afectase negativamente a la reivindicación.

Sin embargo, la realidad nos muestra que una vez más la Generalitat no está por la labor de acometer estas obras, pese a compartir partido político con el Gobierno municipal. Y es que la única respuesta del Botànic ha sido trasladar la responsabilidad al Obispado de Tortosa. Es decir, unos por otros y la casa sigue sin barrerse.

Lejos quedan años de ruedas de prensa, fotos y de falsas promesas en el que nuestra responsable de cultura se excusaba en que solo lleva unos pocos meses reclamando, cuando su partido lleva años responsabilidades al frente del Ejecutivo.

Al final, la triste realidad es que si nadie lo remedia, acabaremos perdiendo parte de nuestro patrimonio municipal pues este no es el único caso; además de las pinturas de arquitectura fingida o lo que queda de ellas, está también la falta de ambición y planificación en la Cotxera de Batet.

Para concluir, me gustaría dejarles una reflexión. Nos quejamos de la falta de espacios culturales y ahora que tenemos uno, como es la Cotxera de Batet, resulta que va a albergar el Centro de Inspiración Turística. Desde el bipartito pensarán que así matan dos pájaros de un tiro, cuando lo único que están matando continuamente son oportunidades.

## JUNTOS Y REVUELTOS

*Manuel Villalta-Esquerra Unida*

Desde Izquierda Unida de Vinaròs ya hemos manifestado muchas veces cómo defienden los intereses de Vinaròs nuestros representantes políticos en el Ayuntamiento. El pleno ordinario del mes de febrero fue otro ejemplo de lo expuesto.

En el punto sobre la subvención para la mejora del polígono Planes Altes, la representante del PVI expuso varias veces la mala gestión de otras inversiones en otros polígonos, esperando que en de Planes Altes no suceda lo mismo en referencia a la fibra óptica. Pero así y todo les daremos un voto de confianza para esta nueva inversión. Después, en la votación el PVI se abstuvo.! Vaya voto de confianza.¡

El Partido Popular sí voto a favor de la subvención, no sin antes exponer su buena dosis de crítica y desconfianza a la gestión. No le iba a salir gratis el voto al equipo de gobierno.

En el punto de la malla del árbol de la calle Doctor Santos por el tema de los pájaros se estuvo hablando 25 minutos del tema, para al final no aclarar nada entre unos y otros. Sí se dijo que los pájaros en dicho árbol suponen problemas de excrementos, insalubridad y de impacto visual, motivo por el cual las quejas existentes de los vecinos y comercios.

Izquierda Unida entiende que está bien que se tome alguna solución y que entre todos se tome la más adecuada. Pero le recordamos al equipo de gobierno que el tema de las mierdas de los perros por todo el pueblo ya va de años y que también producen, los excrementos, mal impacto visual, insalubridad y que también ha aportado muchas quejas y no se ha hecho nada. Bueno, sí alguna campaña folclórica que ha costado mucho dinero y no ha solucionado nada. En el punto sobre el Centro de Inspiración Turística que se tenia que realizar en la antigua cooperativa de pesca, el representante de Ciudadanos manifestó que después de todo lo hecho y hablado sobre el tema aun sigue sin entender para qué sirve dicho centro.

El representante del Partido Socialista, Sr. Marc Albella, le propuso al representante de Ciudadanos el ir cogidos de la mano a Amposta y al Dalt Ebre para que así lo pueda entender.

Bueno, pues desde Izquierda Unida le proponemos al Sr. Albella que se coja de la mano de todos los ciudadanos y ciudadanas de Vinaròs que a dia de hoy tampoco lo entienden y que se los lleve a Amposta y al Dalt Ebre para que lo entiendan. Al mismo tiempo no les suelte de la mano y a ver dónde los lleva Sr. Albella para que entiendan como el equipo de gobierno tenia previsto invertir más de 700 mil euros en un proyecto y un local que no es propiedad del Ayuntamiento. Ha tenido que ser desde Europa el que les ha tenido que decir que ese local no era de propiedad municipal y que se podría perder la subvención. Que por lo visto el equipo de gobierno no se había enterado.

En el punto de la moción del PP sobre la mejora del funcionamiento y horario de los trenes, desde Izquierda Unida entendemos que tanto el debate, los argumentos la exposición de la moción y la enmienda a la misma por parte del Partido Socialista fue una vergüenza que no se merece ni un simple comentario.

Como igual de vergüenza fue la moción presentada por el Partido Popular con el objetivo de apoyar a la Industria y Ganadería. Una moción política y oportunista. Bastante tiempo, medios y poder ha tenido el Partido Popular para haber ayudado en su tiempo a la Industria y Ganadería y no lo hizo y lo quiere hacer ahora con mociones al Ayuntamiento de Vinaròs. Eso en este pueblo se llama !mear fuera del tiesto.¡

Esto es lo que estamos viendo pleno tras pleno y lo que nos falta por ver, estando todos juntos y revueltos.

## UN ESTRANY 8 DE MARÇ A VINARÒS

*ASEMBLEA 8M*

Obrir el Diariet de la setmana passada i veure que l'Ajuntament en ple va aprovar propostes i demandes històriques, que les dones hem vingut fent, des del feminisme com la igualtat laboral, el fomentar polítiques per la conciliació familiar, de lluitar contra la violència de gènere .... i tantes altres, per commemorar el 8 de Març Dia de les Dones, és evident que no es pot estar més que d'acord amb aquestes i fa patxoca, que hagin estat signades per tots els grups representats al Consistori.

És per això que moltes dones de Vinaròs, no enteníem, com aquest mateix Ajuntament, unes pàgines més endavant, convoqués el mateix 8 M a Les Botigues al Carrer, des de les 9 del matí a les 20 del vespre. Com es pot entendre tanta incoherència ?

Mentre s'està demanant conciliació familiar i igualtat laboral, resulta que, al convocar aquest acte comercial no es té en compte, que la majoria de l'atenció al públic està a càrrec de les dones. Que aquestes dones, hagin de treballar en festiu, lo qual ja és dur, per l'àmbit familiar i personal, entenem que deu formar part dels seus acord laborals. Però la oportunitat de la convocatòria, en aquest dia, deixa molt que desitjar per uns i altres.

Per part de l'Associació de Comerciants, mostra molt poca sensibilitat front a les treballadores que en aquest dia, van haver de treballar. No podem oblidar, que si es va decidir escollir el 8 de Març, va ser amb reconeixement a les treballadores que per reivindicar els seus drets laborals, l'empresari va calar foc a la fàbrica amb elles dintre. No podien escollir altre dia ? quins motius tant importants existien per no fer-ho un diumenge anterior o posterior . Econòmics, d'oportunitat ?

En quant a l 'Ajuntament, hauran de donar explicacions, tenint en compte que, han actuat en direcció oposada del que estant dient i també, del que reclamaven en totes les entrevistes, actes, manifestacions que han tingut lloc al llarg d'aquestes dies, per part de representants dels seus partits des de les bases, als que en formen part del govern a nivell Autonòmic i Estatal.

Que el moviment feminista fa molt que és aquí i ha vingut per quedar-se, ja no dubta ningú amb visió desinteressada per la qual cosa, demanem coherència i respecte amb allò que es diu amb el que es fa i sensibilitat davant d'un 8M que aconseguit fer-se escoltar en tots i cada un dels cinc continents, amb respecte a la diversitat i solidaritat.

Rectificar és de savis i moltes dones, ens vam sentir avergonyides de veure les treballadores del comerç treballant i nosaltres cantant, reivindicant i celebrant el nostre dia.

Andrés Albiol

# Retorno del pescado azul a Vinaròs

*Ejemplar de mero de las islas Columbretes con su pescador*

Con una mar tranquila los cardúmenes de peix blau recalaron por nuestro litoral y las traíñas consiguieron atraparlo, de manera que llegaron posteriormente barcos de otras comunidades. Comenzó la semana batida por vientos del noroeste que solo dificultó a la flota artesanal. El resto de modalidades operó con normalidad, para llevar a lonja gran variedad de pescados y mariscos. Y las cotizaciones en 1ª venta aún se mantuvieron con los precios elevados para muchas especies.

La pesca de arrastre, lo ocho bous faenaron las cinco jornadas en los diversos fondos de nuestro litoral, para subastar a diario langostino, cigala, gamba, calamar, pez de S. Pedro, gallo, pescadilla, salmonete, peluda, rape, caracol, galera, móllera, maira, pejerrey, palometa, caballa, jurel, pulpo roquero y blanco, canana y morralla.

El cerco, el lunes, a pesar del mistral nocturno, entre ocho traíñas desembarcaron 3.000 cajas de boquerón (8 kg/caja) y 700 de sardina. El martes, cinco llums atraparon 1.800 cajas de seitó y 500 de sardina. El miércoles, siete barcas pillaron 2.500 cajas de 'oro azul' y 500 de sardina. Y el jueves, quince barcos desembarcaron 4.500 cajas de boquerón y 900 de sardina. La procedencia era; dos de Vinaròs, tres Burriana, cuatro de Mazarrón, una de Adra, una de Barcelona, una de Jávea y el resto del Grau de Castellón.

La flota artesanal de artes menores, comenzaron a pescar bien el martes por los mistrales, y cinco barquitas trasmalleras calaron las redes cerca de la costa para capturar bastante sepia. Dos lo hicieron en fondos medios para pillar pagel, corvina y rombo. Tres se dedicaron a calar en lugares alejados y profundos para atrapar lenguado, rodaballo y raya. Y dos pescaron por zonas rocosas cerca de l'Illa para capturar langosta, bogavante, cabracho, dentón, chopa y brótola.

Y el palangrillo costero, dos embarcaciones pillaron con éste laborioso arte de anzuelos lubina, dorada, sargo y pargo.

**Festividad de San José; Está declarado laborable el día 19, y en cambio el día 20 será festivo.**

# Ecos de 'Mar'; Medidas contra el plástico y reciclaje

También la Generalitat catalana y la Asociación de envasadores de agua de ésta Comunidad, acordaron que a partir del 2020 todas las botellas serán fabricadas con un 20% de PET reciclado, para subir al 30% dentro de cinco años y al 50% al 2030. Dicha obligación alcanzada voluntariamente es para promover la eficiencia del sector en el uso de recursos y transición hacia la economía circular. Recalcar que este pacto representa el 21% del total de agua embotellada que se consume en nuestro país.

Recordar que desde inicio de año, en España está prohibida la entrega a los consumidores de bolsas de plástico fragmentable, o sea, creadas con aditivos que fragmentan el plástico en microplásticos y las bolsas de más de 50 micras de espesor deberán fabricarse con un mínimo del 50% de plástico reciclado. Y para el 2021 estarán prohibidas las bolsas ligeras (entre 15 y 50 micras) y muy ligeras (menos de 15 micras) que no sean biodegradables.

## Canelabre

És un dels corals durs i massissos de fons profunds del litoral vinarossenc, dels també dits candelers. El seu nom científic és Deudrophylli cornigera. És un antozou de classe dels hexacolaris i de l'orde Scleroctinia, De forma arborescent a mode en castellà de candelero, és un coral colonial, amb un tronc gros i branques més estretes i calzes irregulars, que sobreïxen ordenades a un costat i a l'altre de les ramificacions. El seu esquelet calcari està format per carbonat càlcic, i recobert per nombrosíssims pòlips independents de 5 cm. de diàmetre, que es comuniquen per dins entre sí, per a ser els individus que formen la colònia madrepòrica i la fan créixer. És de color groc intens, però pot haver-hi ataronjats, verds i blancs, segons la zona. Quan mor es torna marró clar. Els pòlips igualment poden ser groguencs, negres o purpuris. Talla 70 cm. d'altura. Hermafrodita. Les larves fertilitzades internament naden entre el corrent marí, després es fixen al substrat i fan les colònies a base de reproducció asexual. Actiu de nit. S'alimenta a base de caçar cada pòlip amb els seus tentacles preses del zooplàncton, o matèria orgànica dissolta en l'aigua. Es captura ocasionalment amb arts d'arrossegament i tremall, però només per les embarcacions que operen prop de les Illes Columbrets, o igualment prop dels clots al límit de la plataforma continental. A vegades el pescador pot tallar-se a l'agafar-ho per les seues parts esmolades, i les seues ferides tarden a cicatritzar a causa de les cèl·lules urticants que desprenen els pòlips. Sense valor comercial.

## MEMÒRIA ESTADÍSTICA FINAL DE LA CONFRARIA DE PESCADORS 'SANT PERE' DE VINARÒS DE l'ANY 2019

Embarcacions de pesca 2.019:

| MODALITAT PESQUERA | Nº BARQUES | TONELATJE | H.P. |
|---|---|---|---|
| Arrossegament | 8 | 357,92 | 2.389,95 |
| Cèrcol | 3 | 172,89 | 1.337 |
| Tremall i d'Altres Arts | 18 | 129,20 | 1.313,18 |
| Total……. | 29 | 660,01 | 5.040,13 |

Estat comparatiu de barques:

| ARROSSEGAMENT I CÈRCOL | 2018 | 2019 | DIFERENCIA | % |
|---|---|---|---|---|
| Nº embarcacions | 12 | 11 | -1 | -8,33 |
| Tonelatje | 550,31 | 530,81 | -19,50 | -3,54 |
| H.P. (Poténcia caballs motors) | 3.800,48 | 3.726,95 | -74 | -1,93 |

| TREMALL I D'ALTRES ARTS | 2.018 | 2.019 | DIFERENCIA | % |
|---|---|---|---|---|
| Nº barques | 18 | 18 | 0 | 0 |
| Tonelatje | 129,20 | 129,20 | 0 | 0 |
| H.P. | 1.313,18 | 1.313,18 | 0 | 0 |

Personal afiliat a la Entitat:

| | 2.018 | 2.019 | DIFERENCIA | % |
|---|---|---|---|---|
| Pescadors en actiu | 108 | 104 | -3 | -4,40 |
| Pensionistes | 138 | 134 | -4 | -2,90 |
| Empleats llotja,fábrica gel,oficines | 8 | 7 | -1 | -12,50 |

Comparació en quilos per modalitats 2018/2019:

| MODALITAT PESQUERA | 2018 | 2019 | DIFERENCIA | % |
|---|---|---|---|---|
| Arrossegament | 590.133 | 505.211 | -84.922 | -14,39 |
| Cèrcol | 298,099 | 492.877 | +194.778 | +65,34 |
| Palangre superfície (Forasters) | 4.666 | 16.086 | +11.420 | +244,75 |
| Tremall i d'Altres Arts | 98.956 | 126.331 | +27.375 | +27,66 |
| Total…….. | 991.854 | 1.140.505 | +148.651 | +14,99 |

# Vinaròs presenta la campanya d'Esport Popular 2020

*Redacció*

Des del Consell Municipal d'Esports, amb la col·laboració de les entitats locals, s'ha preparat una nova programació per a fomentar la pràctica esportiva dintre d'un estil de vida saludable

El regidor d'Esports, José Chaler, amb el tècnic Nacho Chaler, ha presentat avui una nova edició de la campanya d'Esport Popular amb importants novetats. Cal destacar que cada edició aconsegueix la participació de més de 6.000 persones d'arreu de la comarca en les diferents proves que s'organitzen, demostrant la gran expectació que cada any genera aquesta campanya.

La primera prova que encetarà el calendari és la Marató Popular prevista per a finals d'abril o principis de maig. El regidor Chaler ha explicat que "de moment degut a la Setmana Santa i a la coincidència amb altres curses encara no s'ha establert una data fixa, però quan es concrete s'avisarà amb suficient antelació a la ciutadania perquè es puga inscriure".

Per al 29 de maig se celebrarà la Festa Final de les Escoles Esportives EMIARE, mentre que per als dies 30 i 31 es faran les III Jornades Tècniques d'Esport i Salut organitzades pel Club Triatló Davima i el Repte 10K. El regidor Chaler comentava que enguany s'ha recuperat aquesta activitat amb xerrades i ponències, que aniran acompanyades d'exercicis oberts per a tota la ciutadania per tal de fomentar una pràctica esportiva saludable.

El 13 de juny serà el torn del 1.500 metres escolar que cada any organitza el Club Esportiu Vinaròs, una prova popular oberta a la participació de tots els xiquets de la localitat amb distàncies que s'adaptaran segons la seua edat.

Enguany una de les novetats serà el canvi de data del 10K Nocturn Llagostí de Vinaròs que es traslladarà del mes d'agost al juliol, en concret el dia 25. La cursa estarà organitzada de forma conjunta pel Club Triatló Davima, el Repte 10K i Club Esportiu Vinaròs. Aquest any se celebrarà la setena edició d'una prova que sempre aconsegueix superar els més de 300 corredors.

El mes de setembre arribarà amb una important novetat, el 5K Solidari en favor de l'Associació Espanyola de Lluita contra el Càncer organitzat per l'entitat local amb la col·laboració del Consell Municipal d'Esports. També per al mes de setembre hi haurà el Dia de la bici.

La campanya es tancarà amb la Caminada Popular el 8 de novembre, la V Cursa de Muntanya Ermita per al 15 del mateix mes, mentre que el 24 de desembre es farà l'última prova amb la Volta a Peu de Nadal.

**Novetats en les inscripcions**

El tècnic Chaler ha detallat que per aquesta campanya d'Esport Popular el preu per a les proves no competitives passarà dels 3 als 5€, mentre que en les curses competitives la inscripció serà de 12€. Segons explicava aquest augment és fa seguint

les recomanacions del departament d'intervenció, que indica que el preu s'ha d'ajustar segons els costos d'organització de les proves.

Pel que fa al mètode de les inscripcions es continuaran fent en línia, però les persones que no tinguen accés a Internet ho podran fer de forma presencial a l'Ajuntament. Chaler ha comentat que l'horari serà de tardes i també es farà el lliurament de les samarretes. En aquest sentit, assenyalava que a mesura que es presenten les proves s'indicarà com es poden fer les inscripcions i els dies.

Agenda 2020

Per acabar Chaler explicava que tota la programació actualitzada de la Campanya d'Esport Popular 2020 es pot consultar des de la pàgina web del Consell Municipal d'Esports (www.esports.vinaros.es) on també s'inclouen les activitats organitzades per les associacions i entitats esportives locals.

El diumenge es va celebrar el partit entre el Villarreal cf i el LeganÉs. La penya Llagostí Groc va poder disfrutar d' un dia de germanor de penyistes que es va celebrar a l' estadi de la ceràmica. Van ser varios els membres de la penya que van disfrutar d' un tour per l'estadi i posterior dinar en el restaurant del mateix. Després es va inagurar la nova imatge de la APV i es va veure el partit.

## Repte 10K

Este fin de semana el components del Repte 10K Vinaròs van participar en dos curses. Una es va celebrar en Benicàssim, sen una mitja marató, on Romina va aconseguir la tercera plaça de la seva categoria. Prop d' allí es va celebrar el trail de Borriol, on es van traure també grans temps.

Aquest dissabte dia 7, els nostres companys es van desplaçar fins a la localitat d'Ontinyent per a participar en la segona jornada de la lliga de clubs Caixa Popular, lliga on es troben els millors clubs de tota la comunitat i on sempre es pot veure un altíssim nivell en cada competició. En aquest cas la prova consistiria en un duatló sprint on els esportistes haurien de completar 4,5km a peu, 18km de bici i finalment tornar a córrer 2,5km.

El que pel matí pareixia que seria un dia fred i amb molt de vent es va acabar arreglant per a deixar una temperatura perfecta per a la pràctica de l'esport, on quasi 700 duatletes van prendre la sortida en el dur recorregut que els esperava, la primera carrera a peu seria a dos voltes on començarien corrent cap avall per a després trobar-se unes fortes pujades que marcarien les diferències ràpidament, una vegada dalt la bici i amb les cames encara tremolant haurien de completar un circuit a una volta, des del primer moment la carretera apuntava cap amunt en una llarga pujada que finalment baixarien i els ajudaria a recuperar per afrontar els últims 2,5 km de carrera a peu.

Pel que fa als nostres, la representació masculina va estar formada per Alex, Sebastian, Carlos G, Raul, Hector, Juan Carlos, Pablo, Guillem i Carlos A, fent una bona actuació que els deixa a només 4 punts de l'ascens a segona divisió.

La secció femenina va estar representada per Ada, Ari, Cris i Montse que també deixen l'equip en una posició amb moltes opcions de pujar a segona divisió.

Per acabar agrair a tots els patrocinadors que sempre ens ajuden desinteressadament i animar als nostres companys per a seguir fent gran aquest club dia a dia.

# HANDBOL

Bon dissabte per els nostres guanyant tots dos partits jugats.

Els dos amb ell mateix patró, primeres parts igualades i represes que els nostres es van desmelenar arrasant als rivals.

Els cadets en el primer partit de Copa jugaven contra el campió de lliga i en un partit sobresalient van donar tota una lliçó de lluita i saber jugar, si sempre juguessin així el míster Juanjo Also no patiria tant del cor.

Els sèniors en el penúltim obstacle per acabar la lliga van guanyar de bona renda, però no va ser tan fàcil davant de un equip jove en molts jugadors del Sagunto que no ho van posar gens fàcil.

Dissabte més handbol de vesprada juguen els cadets i els juvenils i diumenge el plat fort, el partit del any per els nostres, últim partit de lliga i el Almassora i natros estem empatats a punts, només val la victòria perquè el Vinaròs puguem guanyar la lliga i poder jugar la fase d'ascens. Segur que el Llagostí Arena no fallarà i portarà als nostres una vegada més en comandes de cara a la victòria.

Copa Fed prefe cs 1
C.Bm. Vinaròs. 33
Horaris Algo Palanca. 24
Vinaròs. Amaré, Néstor (2), Juanpe (2), Unai (8), Biel (5), Fernando, Sergio (3), Carlos (1) i Raga (12).

Fantàstic partit, el disputat en el Pavelló Municipal de Vinaròs.

On els nostres Cadets han passat per sobre del campió de la fase regular, l'Altura.

Una primera part molt igualada, tant en joc com en el marcador, acababa en empat.

Però, una segona part, on el locals no havia dit l'última paraula, han canviat d'intensitat, pujant la magnitud defensiva i provocant moltes imprecisions en l'equip visitant.

Això, més una mobilitat de tots els jugadors en atac quan ho demanava l'encontre, han "destrossat" als de l'Altura, que sempre s'han sentit incòmodes.

Este partit s'ha de considerar com el punt de partida per fer alguna cosa important en la Copa, i perquè no "aspirar a conquerir-la".

Endavant Cadets, i Força!!!!!

1 Auto nord 3
Farmateca C. Bm. Vinaròs. 30
Viveros mas de Valero Salto Palanca 19
Vinaròs. Carlos, Serrano (3), Ian (2), Rubén (7), Nahuel (3), Cristian (2), Martín, Jaime (3), Mateu (1), Collado (6), Sergi (1) , Agustí, Quim i Iker (2).

Penúltim obstacle superat per poder guanyar la lliga O si més no juga les ansiaded fases per segon any consecutiu.

No va ser tan fàcil com diu el resultat, als nostres els va costar molt trencar el partit i només a meitat segona part es va fer forat.

El Altura equip jove i en bona dinàmica jugava tranquil i sense pressió, mentres que el Farmateca era un sac de nervis i imprecisions per la importància del partit.

En atacs llargs els forasters se'n sortien de la defensa 6-0 dels rogets per anar aguantant el marcador. El Vinaròs en atacs precipitats sense cap sentit perdia un baló darrere atre i només 4 aparicions puntuals

podien anar marcant al porter de Altura.

Primera part que els últims minuts es va poder agafar una renda de 5 gols molt importants per calmar els nervis i veure d'un altra perspectiva una segona part que ara sí sense un joc vistos el Farmateca va poder robar i córrer que es el que li agrada i trencar definitivament el electrònic, en un reconvertit lateral en el cas De Ruben Eulogi i un inspiradissim Joan Collado a les contres.

Ara ve lo bo, diumenge ve el Almassora equip que el any passat estaba en segona i que vol tornar a pujar. A la Garrofera en un partit una mica estrany el Farmateca va perdre de 1, el diumenge al Llagostí Arena ens juguem la primera posició i el dret a jugar les fases per pujar de categoria.

A falta de confirmació el partit es jugarà a les 16, demanem a tots els handboleros que diumenge vinguen a animar als nostres perquè el jugar amb el alé de la grada es nota i molt. De fet el Vinaròs a casa entre Lliga i Copa porta 3 temporades sense perdre.

Vinaròs new

## Concert de la BIG BAND BAND

**OMPLIM L'AUDITORI A BENEFICI D'OPEN ARMS!!!**

***Que cap persona es quede a la deriva!!!***

Tot va sorgir a partir de la xarrada d'OPEN Arms organitzada per l'Associació d'Alumnes del Consell Municipal de Formació de Persones Adultes que va tindre lloc al novembre. La gent de la Big Band Band van identificar-se amb els objectius i accions d'OPEN ARMS i al saber que aquesta organització se subvenciona a partir de donacions, van voler ser part d'elles. És així com van proposar a l'Associació d'Alumnes la realització d'un concert .

Pensat i fet: **La cita del Concert de la Big Band Band és el proper dissabte 28 de març , a partir de les 20.30 a l'Auditori de Vinaròs . Es poden aconseguir entrades (el seu preu és de 5 €) a les oficines del Consell Municipal d'FPA ( Antiga escola Sant Sebastià) o al mateix Auditori**.

La Big Band Band va nàixer a l'Escola de Música d'Alcanar. Són al voltant de 20 músics procedents d'Alcanar, Les Cases, Benicarló, Ulldecona i Vinaròs. El seu objectiu fonamental, gaudir de la música. El gènere musical que els defineix és el swing, música dels anys 20, però estan oberts a adaptacions de qualsevol temps o estil .

Per tant **la cita que aquí et proposem és una doble oportunitat: gaudir de la bona música i donar suport a la tasca d'OPEN ARMS** (No oblidem que amb el suport de persones i entitats col·laboradores han pogut salvar més de 60.000 vides de persones refugiades d'ençà que al 2015 van iniciar les seues accions de rescat als mars Egeu i Mediterrani )

**Omplirem l'auditori!! Com diuen ells mateixos, *no volem que cap persona es quede a la deriva.***

(Aquest Concert és possible gràcies a la gent de la Big Band Band, la col·laboració del Consell Municipal d'FPA , l'Ajuntament de Vinaròs i A&A 2011,SL. Gràcies a tothom )

**Associació d'Alumnes d'FPA Vinaròs**



Per a més informació **cultura@vinaros.es vinaros@touristinfo.net** i **cme@vinaros.es**

Regidoria de **Promoció, Interés Turístic i Festes**
Regidoria d'**Educació**
Regidoria de **Desenvolupament Local i Cultura**
Regidoria de **Política Social i Joventut**
Regidoria de **Transició ecològica, govern obert i innovació digital**

# Monitor/a

d'activitats de temps lliure educatiu infantil i juvenil

MAT

PLACES LIMITADES

## VINARÒS

FORMACIÓ OFICIAL ACREDITADA PER L'IVAJ.

CURSOS DE FORMACIÓ ADAPTATS AL NOU MARC NORMATIU (DECRET 86/2015).

**Dirigit a:**
Joves a partir de 16 anys

**Durada:**
3 mòduls lectius + 1 mòdul pràctiques impartides segons allò establert al Decret 86/2015

**Dates i horaris:**
Del 24 d'abril al 30 de juny de 2020
- Divendres de 16h a 21h
- Dissabtes de 9h a 14h i de 16 a 19h.

**Lloc:** Casal Jove de Vinaròs
Carrer Carreró, 51. Vinaròs.

**Informació:**
Casal Jove de Vinaròs
Tel.: 964 400 314
E-mail: casaljove@vinaros.es
Preinscripció abans del 20/04/2020.

**Preu:** 150 €

Organitza: Ajuntament de Vinaròs | CASAL JOVE

Impartex: abast escuela de animación

Coordina: auca projectes educatius

ABAST ANIMACIÓ:
C/ Rafalafena, 39.
Edif. Comercial. Local 9.
12003. Castelló de la Plana.
Tel. 960 046 293
Fax 962 058 692
castellon@abastanimacio.org

# TALLER DE NUTRICIÓ

## SEU DEL NORD, VINARÒS

Dirigit per la professora
Francisca Agustín

De 16.00h. a 19.00h. al Saló d'Actes
de la Biblioteca Municipal

20 de febrer
26 de març
23 d'abril

Més informació:
mayores.uji.es

*Obert al públic fins a completar aforament

Organitza:
UJI UNIVERSITAT JAUME I
Universitat per a Majors
Vicerectorat d'Estudis i Docència

Col·labora:
Ajuntament de Vinaròs

# Biblioinsti

**Per tal de facilitar la tasca educativa dels estudiants de secundària i batxillerat i amb l'objectiu d'ampliar l'horari d'obertura, la Biblioteca Municipal de Vinaròs mantindrà els següents horaris de les instal·lacions del 10 de febrer al 3 de maig:**

De dilluns a divendres: de 09.00 a 14.00 h
de 15.30 a 21.00 h

Dissabtes: de 09.00 a 14.00 h
Diumenges: TANCAT

La Biblioteca romandrà tancada els dies:
19 de març, 10, 13 i 18 d'abril, 1 de maig

Biblioteca Municipal Vinaròs

Aprofita per a estudiar!

GRAN EVENT
Associació de Centres d'Esport i Salut
ACES

# MASTER CLASS CICLOO

200 BICICLETES

**29 de Març, Àgora del Passeig Colom, Vinaròs de 10:00 a 13:30h.**

ORGANITZA:

Preu: 25€. Inscripcions: www.acesvinaros.com

COL·LABORA:
Ajuntament de Vinaròs

María Llopis
**Un hombre aparece muerto**

Fundació Caixa Vinaròs
Sala Sebastià Miralles

Inauguració de l'exposició
"Un hombre aparece muerto" de María Llopis
dissabte 28 de març a les 19:00 h

Entrada lliure

FUNDACIÓ caixa vinaròs · FUNDACIÓ CAIXA CASTELLÓ · GENERALITAT VALENCIANA · DIPUTACIÓ DE CASTELLÓ

# BALLS, DANSES, RITMES

Consell Municipal d'FPA Vinaròs

**2019/20**

| CURS | DURADA | LLOC | PERÍODE | HORARI | PROFESSOR/A | PREU |
|---|---|---|---|---|---|---|
| **BALL DE SALÓ Grup A** Iniciació | 21h | Saló del Centre Municipal de la 3a Edat C/Pilar, 42 | De l'11 de març al 17 de juny | Dimecres de 18.30 a 20h | Nacho Lluch | General: 24,15 € Socis:22,20 € (jubilats 50%) |
| **BALL DE SALÓ Grup B** Avançat | | | | Dimecres de 20 a 21.30h | | |
| **BALLS PER A *SINGLES*** (Salsa i *Bachata*) | 19.5h | | Del 17 de març al 16 de juny | Dimarts de 18.15 a 19.45h | Elisangela Pereira | General: 22,40€ Socis:20,65 € (jubilats 50%) |
| **SEVILLANES** Iniciació | 25h | Poliesportiu: sala polivalent | Del 16 de març al 17 de juny | Dilluns i dimecres de 20 a 21 | Vanessa Abad | General:28,75€ Socis: 26,45€ |
| **SEVILLANES** Avançat | | | | Dilluns i dimecres de 21 a 22 | | |
| **DANSA ORIENTAL** | 17h | | Del 16 de març al 27 de maig | Dilluns i dimecres de 17.45 a 18.45h | Gema Quevedo | General:19,55€ Socis:18,00€ |

**Curs de batucada: BATUK- EPA**

| DURADA | LLOC | PERÍODE | HORARI | PROFESSOR | PREU |
|---|---|---|---|---|---|
| 20h | Per determinar | Del 27 de març al 19 de juny | Divendres de 20 a 22h | Juanjo Bas - ESMUVI | General:23€ Socis:21,15€ |

**Curs de Guitarra:** Per determinar

**Informació i inscripcions:**
**Consell Municipal de Formació de Persones Adultes**
Antic col·legi Sant Sebastià
**Tel. 964 40 74 93** consell.fpa@vinaros.es
**Inscripcions per internet a www.consellepa.vinaros.es**

# PROGRAMACIÓ CURSOS 1r TRIMESTRE 2020

Data: **27/febrer**

## CDT MANIPULACIÓ D'ALIMENTS

**Horari:** dijous de 16 a 21h
**Lloc:** Biblioteca
**Preu:** Gratuït

Data: **28/febrer fins al 27/març**

## TREBALLEM LES EMOCIONS

**Horari:** divendres de 17 a 20h
**Lloc:** Casal Jove
**Preu:** Gratuït

Data: **21/març**

## CUINA XINESA

**Horari:** dissabte de 10 a 13h
**Lloc:** Espai Gastronòmic del Mercat
**Preu:** Gratuït

Data: **28/març**

## *ESCAPE ROOM*

**Horari:** dissabte de 17.30 a 20.30h
(sessions d'una hora per grup de 6 persones)
**Lloc:** Casal Jove
**Preu:** 5€ amb carnet jove, 7€ sense Carnet Jove

**Dimecres de 17 a 19h**

## CASAL ACADÈMIC

Podràs realitzar els teus treballs, en grups o individualment, amb accés a internet

Inscripcions: **CASAL JOVE CIJ**
C/ Carreró, 51 · Vinaròs

Més informació i horari:
964 400 314
casaljove@vinaros.es
636 222 743

També ens trobaràs en

# CASAL JOVE ACADÈMIC

**TOTS ELS DIMECRES**
**17 a 19h**

*podràs realitzar els teus treballs, en grup o individualment, amb accés a internet*

**12 a 30 anys**

trànsol

**Tràngol:**
**Grup de debat i recerca**

presenta:

**La media naranja de pago. Historia de la prostitución femenina en la provincia de Castellón (1920-1960)**

**Conferència a càrrec de**
**Àngels Collado**
**Doctora en Història Contemporània**

**Dia: 26 de març de 2020**
**Lloc: Auditori Carles Santos**
**Hora: 19.30 h**

FUNDACIÓ caixa vinaròs

Col·labora:
DIPUTACIÓ DE CASTELLÓ

# CONCURS DE FOTOGRAFIA 2020

Associació d'Alumnes del Consell Municipal de Formació de Persones Adultes

Tema:
**L'AIGUA**

Presentació d'originals de l'1 d'abril al 8 de maig
Bases: www.consellepa.vinaros.es

ASSOCIACIÓ D'ALUMNES DEL CONSELL MUNICIPAL D'FPA

Col·labora

L'associació cultural Amics de Vinaròs vol convidar-vos a la presentació de la monografia "Imatges rurals de Vinaròs" de José Molés Puell que tindrà lloc el dimecres 18 de març a les 19'00h a la Biblioteca Municipal.

Regidoria de **Promoció, Interés Turístic i Festes**
Regidoria d'**Educació**
Regidoria de **Desenvolupament Local i Cultura**
Regidoria de **Política Social i Joventut**
Regidoria de **Transició ecològica, govern obert i innovació digital**

Per a més informació **cultura@vinaros.es vinaros@touristinfo.net** i **cme@vinaros.es**

XII JORNADES DE LA CUINA DE LA

# GALERA

DEL 28 DE FEBRER AL 29 DE MARÇ

**VINARÒS 2020**

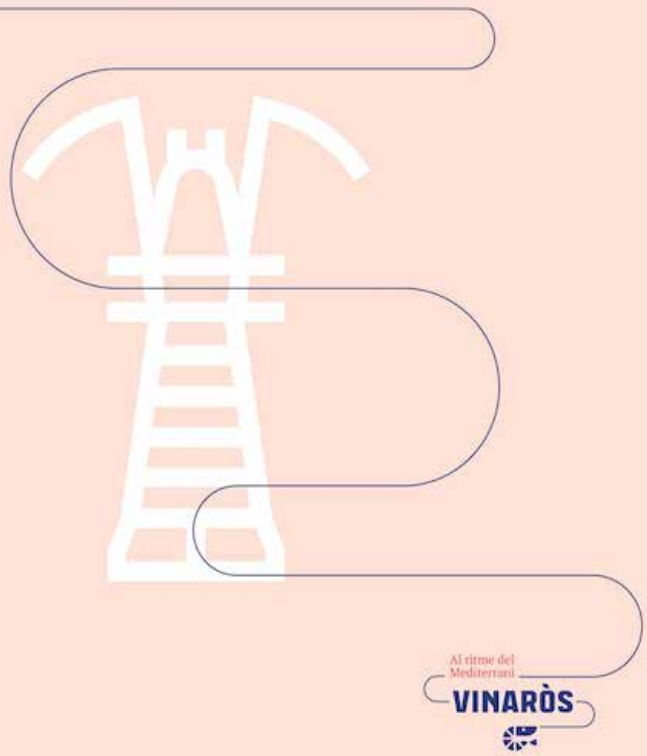

Font: **APNAL**

Fitxa #1

# CATÀLEG DE L'INCIVISME

**Conseqüències ambientals**

Contaminació del sòl i de les aigües.
Contaminació visual i degradació ecològica.

**Sanció tipificada**

**3.000€**

**Despesa per a Vinaròs**

**400€**

**Data de la fotografia**

28/04/2019

**Localització**

Barranc d'Aiguadoliva,
zona de la cala del Puntal

**Tipus de residus**

Runes, mobiliari domèstic, fustes, residus electrònics, tèxtils i residus plàstics diversos

**VINARÒS, COSA DE TOTS**

Ajuntament de Vinaròs · GENERALITAT VALENCIANA · SEMPRE TEUA

# RECOMANACIONS EN RELACIÓ AL CORONAVIRUS

GENERALITAT VALENCIANA | TOTS A UNA veu
Conselleria de Sanitat Universal i Salut Pública

## HAS VIATJAT RECENTMENT A ALGUNA ZONA DE RISC?

LA XINA · COREA DEL SUD · L'IRAN · EL JAPÓ · SINGAPUR · NORD D'ITÀLIA

### SI TENS UN BON ESTAT DE SALUT

Fes vida normal amb la família i els amics

Observa si apareixen símptomes com ara febre, tos o falta d'aire

Pren les mesures d'higiene habituals, sobretot, llava't les mans amb freqüència i cobreix-te el nas i la boca en tossir o esternudar

### SI TENS TOS, FEBRE O SENSACIÓ DE FALTA D'AIRE

Queda't a la teua residència habitual i evita contactes estrets

Telefona al 900 300 555 perquè es valore la teua situació

SI HAS VIATJAT A LES ZONES DE RISC I TENS QUALSEVOL DUBTE, TELEFONA AL

**900 300 555**

AJUNTAMENT DE VINARÒS
ADL AGÈNCIA DE DESENVOLUPAMENT LOCAL

# ESPAI TREBALL

Dirigit a persones en recerca activa d'ocupació

## TALLERS PRÀCTICS SETMANALS
**1r SEMESTRE 2020**

Tots els dilluns i dijous, de 12.30 a 14.00 h,
a l'aula d'Informàtica d'FPA
(carrer de Sant Nicolau, s/n, 1r pis)

Inscripció prèvia
Places limitades
Tindran prioritat les persones inscrites en
l'Agència de Col·locació de Vinaròs

Taller «Fes-te el currículum» (3h)

Taller «Busca treball per internet I» (3h)

Taller «Busca treball per internet II» (3h)

MÉS INFORMACIÓ I INSCRIPCIONS
ADL Agència de Desenvolupament Local
Carrer de Sant Ramon, s/n
Tel. 964 407 700
http://adl.vinaros.es/ca/contenido/espai-treball

INSCRIPCIONS EN LÍNIA
bit.ly/ESPAITREBALL

Ajuntament de Vinaròs · GENERALITAT VALENCIANA · SEMPRE TEUA · Applus

Federación de Cofradías de Semana Santa de Vinaròs

## II CONCURSO ESCAPARATES SEMANA SANTA 2020

1- Podrán participar todos los comercios de Vinaròs , que dispongan de escaparate en la vía publica. El tema: **LA SEMANA SANTA DE VINARÒS.**

2- **INSCRIPCIONES** hasta el día 1 Abril 2020 en el siguiente correo electrónico:

Cofradiasdesemanasantavinaros@hotmail.com Indicando el nombre del establecimiento y dirección.

3- **PERIODO DE CONCURSO** del 03 al 19 Abril 2020, ambos incluidos.

4-**PREMIO** se establecerán 3 premios, al ganador 100€ y diploma; diploma a los dos finalistas.

5- **EL JURADO** estará formado por componentes de la Federación de Cofradías y el Concejal de Cultura.

6- La participación en el concurso implica la aceptación de estas bases. El fallo del jurado es inapelable.

Vinaròs Marzo 2020

RECOMANACIONS SOBRE EL **CORONAVIRUS**

## LA MILLOR PREVENCIÓ ÉS LA HIGIENE

Es recomana no viatjar a les zones de risc. Si has estat fa poc en una d'aquestes zones i presentes símptomes o has estat en contacte estret amb una persona que siga un cas confirmat,

GENERALITAT VALENCIANA | TOTS A UNA veu
Conselleria de Sanitat Universal i Salut Pública

**Telefona al 900 300 555**

## ESQUELES

7º Aniversario de

**Francisco Guasch Gargallo**

**1960 - 2013**

Que falleció cristianamente en Vinaròs el 10 de marzo del 2013.

E.P.D.

**Su esposa, su hijo, sus hermanas, cuñados, sobrinos y demás familiares y amigos, le recuerdan con cariño y ruegan una oración por el eterno descanso de su alma.**

Vinaròs, marzo 2020

13º Aniversario de

**Julián Gazulla Cerdán**

Que falleció cristianamente en Vinaròs
el día 19 de marzo de 2007, a los 46 años de edad.

E.P.D.

**Tus afligidos: Padres, hermanos, sobrinos y demás familia te recordamos siempre con cariño.**

Vinaròs, marzo 2020

## PUBLICITAT

AFANIAD Vinaròs, empieza con los preparativos para poner en marcha, lo que esperamos pueda llegar a ser una realidad muy pronto, como es su ***Centro Ocupacional***, para personas con discapacidad intelectual, problemas del desarrollo y otras discapacidades similares.

Mientras se hace realidad, ya desde este sábado 14 de marzo, vamos a poner los cimientos del que vamos a nombrar: ***"Centre Ocupacional, Cultural i Social – Afaniad Vinaròs"***, donde se pondrá en marcha una librería social y que en ella estarán puesto a la venta libros de todo tipo, música, películas, arte, pintura, manualidades, etc. etc….

Por ello, y con el fin de ir llenando nuestro almacén, te invitamos a que te pases este sábado 14 de marzo, de 11 a 13 horas por nuestro local en la Av. Tarragona 37 (frente al polideportivo de Vinaròs) para hacernos llegar tus donaciones de libros, discos, etc.

También en nuestro local queremos poner en marcha distintas actividades que personas interesadas y siempre de forma "voluntaria y altruista" quieran llevar a cabo distintos talleres, club de lectura, teatro, grupos de ayuda, etc., etc., donde se les podrá ceder el espacio a cambio de una donación para seguir manteniendo la instalación y para llevar a cabo todas las actividades que día tras día lleva a cabo AFANIAD Vinaròs, como su Club de Ocio Terapéutico, escuela de padres, talleres de pintura, cocina, jardinería, asesoría jurídica, vacaciones, campus de verano y un largo etc.

No te olvides, este próximo sábado día 14 de marzo de 11 a 13 horas te esperamos con las manos abiertas en la Av. Tarragona 37 de Vinaròs, para recoger vuestras donaciones y donde muy pronto abriremos las puertas para que puedas venir a comprar tus libros, música, etc., favoritos a precios de donativos.

Ven te esperamos "Contigo Somos Más" y nos haces mucha falta.

# Vinaròs agenda

## FARMÀCIES DE GUÀRDIA

La Farmacia de guardia realizará un turno de 24h (de 9.00h a 9.00h). Entre las 24h y las 8.00h, únicamente se realizarán dispensaciones con receta médica y se deberá llamar a la policía local **964 40 77 04**

| | | | |
|---|---|---|---|
| **14** | març | **TORREGROSA** | Av. Llibertat, 9 |
| **15** | març | **PITARCH** | c. del Pilar, 120 |
| **16** | març | **VINARÒS FARMACIA** | av. País Valencià, 15 |
| **17** | març | **VALLS** | Zona turística nord, 11 |
| **18** | març | **MATEU** | c. Sant Francesc, 103 |
| **19** | març | **GUIMERÀ** | Pl. Parroquial, 11 |
| **20** | març | **SANZ** | c. Pont, 83 |

## TELÈFONS D'INTERÉS

| | |
|---|---|
| Ajuntament | 964 40 77 00 |
| Aigües de Vinaròs | 964 40 77 67 |
| Ambulatori (cita prèvia) | 964 47 75 00 |
| Ambulatori (urgències) | 964 45 57 57 |
| Biblioteca | 964 45 95 90 |
| Casal Jove | 964 40 03 14 |
| Cerrajero 24h · La solución rápida | 627 849 392 |
| Cerrajero 24h · Vimar | 667 60 70 86 |
| Contribucions | 964 45 47 52 |
| Cultura | 964 40 77 06 |
| Creu Roja Vinaròs | 964 45 94 64 |
| Ecoparc / Recollida de mobles | 964 40 78 03 |
| Emergències | 112 |
| Escola d'Art | 964 45 38 02 |
| Escola de Música | 964 45 62 03 |
| Centre de Formació de Persones Adultes "Llibertat": | 964 40 56 15 |
| Consell Municipal de Formació de Persones Adultes: | 964 40 74 93 |
| Gas butà | 964 45 11 24 |
| Gruas y taxis Jaime Bas, S.L. · 24 horas | 964 40 11 11 |
| Guàrdia Civil | 964 40 71 40 |
| Hisenda | 964 40 22 11 |
| Hospital (centraleta i habitacions) | 964 47 70 00 |
| Hospital (cita prèvia) | 964 47 71 60 |
| Infodona | 964 45 64 52 |
| Informació i Turisme/OMIC | 964 45 33 34 |
| INSS (Seguretat social) | 964 45 13 50 |
| ITV | 902 12 00 13 |
| Participació Ciutadana | 900 50 63 76 |
| Patronat d'Esports | 964 45 46 08 |
| Patronat de Turisme | 964 45 52 53 |
| Policia Local | 964 40 77 04 |
| PROP | 964 456 234 / 012 |
| Ràdio Taxi Vinaròs | 964 45 51 51 |
| Recollida d'animals perduts | 964 45 00 07 |
| Registre civil | 964 45 28 77 |
| Registre de la propietat | 964 45 18 14 |
| SERVEF (Oficina d'ocupació) | 964 45 05 16 |
| Serveis Socials | 964 45 00 75 |
| Taxi Lorca (Vinaròs) | 600 600 333 |
| Taxi Arcadi (adaptat per a discapacitats) | 674 700 700 |
| Víctimes de la violència de género | 016 |

## HORARI DE MISSES

Parròquia arxiprestal de l'Assumpció: Laborals: 9.00 i 19.00 h
Dissabte: 9.00, 19.00 h. Diumenge: 9.00, 12.00 i 19.00h.
Convent Divina Providència: Laborals: 19.30 h. Festius: 10.30 h.
Parròquia de Santa Magdalena: Laborals: 8.30 i 19.30 h.
Dissabte: 8.30 i 19.30. Diumenge: 9.00, i 19.30h
Sant Roc: Dissabte: 20.30h (juliol i agost)
El Carme dels Mariners: Diumenge: 10.15 h
Residència de Sant Sebastià: Laborals: 9.00 h. Diumenge: 10.00 h
Església Evangèlica (St. Josep 69): Diumenges: 11.00 h, Dimarts estudi bíblic: 20 h
Església Evangèlica (av. Tarragona): Diumenge: 11 h

## AUTOBUSOS

■ VINARÒS - BARCELONA
4.25, 5.55, 6.55, 7.35, 8.25, 8.45, 9.45, 10.45, 12.45, 13.45 13.15, 15.20, 17.35 i 19.45.

■ VINARÒS - BCN-AEROPORT
4.25, 5.55, 6.55, 7.35, 8.25, 9.45, 10.45, 10.45, 12.45, 13.45, 15.20, 17.15 i 19.45.
*Confirmeu sempre l'horari al telèfon: **902 11 98 14 · HIFE***

■ VINARÒS-CASTELLÓ
6.30, 8.20, 8.30, 13.20, 15.00, 18.50, 19.05 i 22.00
Els que van per la AP-7 surten des de la parada del riu Servol, des de l'avinguda Llibertat, Picasso i l'Hospital Comarcal
***Confirmeu l'horari al 964 40 19 36 · AUTOS MEDITERRÁNEO***

■ CASTELLÓ-VINARÒS
6.20, 8.15, 8.50, 13.00 (13.20 diumenges i festius), 15.50, 16.20, 19.00 i 20.10
Sortida des de Castelló Renfe
***Confirmeu l'horari al 964 40 19 36 · AUTOS MEDITERRÁNEO***

■ VINARÒS-MADRID

| | DIUMENGES | DIARI | DIARI EXPRÉS |
|---|---|---|---|
| Vinaròs | 00,30 | 10,30 | 16,00 |
| Madrid | 07,00 | 17,30 | 22,35 |

■ MADRID-VINARÒS

| | DIUMENGES | DIARI | DIARI EXPRÉS |
|---|---|---|---|
| Madrid | 01,00 | 08,00 | 15,00 |
| Vinaròs | 07,55 | 15,10 | 21,35 |

Parada: Av. Llibertat
***Confirmeu sempre l'horari al telèfon: 912 722 832 · AUTO RES***

■ VINARÒS-SARAGOSSA
7.00, 8.25 i 15.30
Parada: Passeig 29 Setembre

■ VINARÒS-CASTELLÓ (continua a València)
De dilluns a divendres: Vinaròs 7.20, Castelló 9.25, València 10.45
Dissabtes: Vinaròs 7.20, Castello 9.25,València 10.35

■ VALÈNCIA-CASTELLÓ-VINARÒS
De dilluns a divendres: València 13.30, Castelló 15.15, Vinaròs 16.45
Dissabtes: , València 14.15, Castello 15.15,Vinaròs 16.45

■ VINARÒS-TORTOSA
De dilluns a divendres: 4.25, 5.55, 6.45, 7.00, 7.45, 8.25, 8.45, 9.45, 10.45, 11.45, 12.45, 13.45, 14.45, 15.30, 15.45, 16.45, 17.45, 18.45, 19.45, 20.45
Dissabtes, Diumenges i festius: 7.00, 7.45, 8.45, 10.45, 11.45, 12.45, 15.30, 16.45, 17.45, 19.15, 21.45*(aquest últim només dissabtes)

■ TORTOSA-VINARÒS
De dilluns a divendres: 6.00, 7.00, 8.00, 9.00, 10.15, 11.00, 11.30, 12.00, 13.00, 14.00, 14.25, 15.30, 17.00, 18.00, 19.00, 19.45, 20.15, 21.15 i 23.15
Dissabtes, Diumenges i festius: 6.10, 7.00, 9.00, 10.00, 11.00, 13.30, 14.00, 14.25, 15.00, 17.30, 19.00, 19.05, 21.00
Parada: Av. Llibertat
*Confirmeu sempre l'horari al telèfon: 902 11 98 14 · HIFE

■ VINARÒS-ULLDECONA
8.45, 12.30 i 16.45
ULLDECONA-VINARÒS
6.30, 7.30 i 15.40

■ VINARÒS-LA SÉNIA-ROSSELL
12.30 i 16.45
ROSSELL-LA SÉNIA-ULLDECONA-VINARÒS
De dilluns a divendres: 6.00 i 6.45
Parada: Passeig 29 Setembre

■ SARAGOSSA-VINARÒS
11.00 i 15.45
***Confirmeu sempre l'horari al telèfon: 902 11 98 14 · HIFE***

■ VINARÒS (AV. LEOPOLDO QUEROL) - ST. MATEU - CATÍ · De dilluns a divendres no festius · AUTOS MEDITERRÁNEO

| VINARÒS | HOSPITAL | ST. JORDI | TRAIGUERA | CANET | LA JANA | ST. MATEU | XERT | ANROIG | CATÍ |
|---|---|---|---|---|---|---|---|---|---|
| 8.00 | 8.05 | 8.20 | 8.25 | | 8.30 | 8.45 | | Continua a Morella | |
| 13.30 | 13.35 | 13.50 | 14.00 | | 14.10 | 14.35 | 14.20 | | |
| 16.00 | 16.05 | 16.20 | 16.30 | | 16.40 | 16.55 | | Continua a Morella | |
| 18.15 | 18.20 | 18.35 | 18.45 | 19.00 | 19.10 | 19.25 | 19.45 | 19.50 | 20.00 |

CATÍ - ST. MATEU - VINARÒS (AV. LLIBERTAT I CATERINETES) · De dilluns a divendres no festius · AUTOS MEDITERRÁNEO

| CATÍ | ANROIG | XERT | ST. MATEU | CANET | LA JANA | TRAIGUERA | ST. JORDI | HOSPITAL | VINARÒS |
|---|---|---|---|---|---|---|---|---|---|
| 6.30 | 6.40 | 6.45 | 7.00 | 7.25 | 7.35 | 7.40 | 7.45 | 8.00 | 8.10 |
| | Sortida de Morella 8.00 | | 8.50 | | 9.05 | 9.15 | 9.25 | 9.40 | 9.50 |
| | | | 14.45 | | 15.00 | 15.10 | 15.20 | 15.35 | 15.45 |
| | Sortida de Morella 16.00 | | 17.00 | | 17.15 | 17.25 | 17.35 | 17.50 | 18.00 |

## AUTOBUSOS VINARÒS - BENICARLÓ - PENÍSCOLA (HORARI ESTIU)

■ VINARÒS (Església)-BENICARLÓ-PENÍSCOLA
6.35, 7.05, 7.20, 7.35, 7.50, 8.05, 8.35, 9.05, 9.35, 10.05, 10.35, 11.05, 11.35, 12.05, 12.35, 13.05, 13.35, 14.05, 14.35, 15.05, 15.35, 16.05, 16.35, 17.05, 17.35, 18.05, 18.35, 19.05, 19.35, 20.05, 20.35, 21.05, 21.35, 22.05
**Els autobusos surten 5 minuts abans del Riu Servol*

■ PENÍSCOLA-BENICARLÓ-VINARÒS (Av. Llibertat i Caterinetes)
7.30, 8.15, 8.45, 9.15, 9.45, 10.15, 10.45, 11.15, 11.45, 12.15, 12.45, 13.15, 13.45, 14.15, 14.45, 15.15, 15.45, 16.15, 16.45, 17.15, 17.45, 18.15, 18.45, 19.15, 19.45, 20.15, 20.45, 21.15, 21.45, 22.15, 22.45, 23.15, 23.45, 0.00, 0.15, 0.30, 0.45
*. *Tots els autobusos tenen parada a l'Hospital*

## AUTOBUSOS URBANS

■ ZONA NORD
DE DILLUNS A DIVENDRES
Vinaròs (Av. Picasso per Llibertat)- Zona nord (Deveses): 8.10, 9.15, 9.55, 11.05, 11.45, 12.55, 13.35, 14.45, 15.25, 16.35, 17.15, 18.25, 19.05, 20.15
Zona nord (Deveses) – Vinaròs (Església): 7.30, 8.30, 9.35, 10.15, 11.25, 12.05, 13.15, 13.55, 15.05, 15.45, 16.55, 17.35, 18.45, 19.25, 20.35
DISSABTE, DIUMENGE I FESTIUS(*)
Vinaròs (Av. Picasso per Llibertat)- Zona nord (Deveses): 9.10, 9.50, 11.00, 11.40, 12.50, 16.40, 17.20 i 18.30
Zona nord (Deveses) – Vinaròs (Església): 9.30, 10.10, 11.20, 12.00, 13.10, 17.00, 17.40 i 18.50

■ ZONA SUD
DE DILLUNS A DIVENDRES
Vinaròs (Església)- Zona sud (Aiguadoliva): 7.50, 8.50, 10.35, 12.25, 14.15, 16.05, 17.55, 19.45
Zona sud (Aiguadoliva per Colònia Europa) – Vinaròs (Av. Llibertat): 8.00, 9.00, 10.50, 12.40, 14.30, 16.20, 18.10, 20.00

DISSABTE, DIUMENGE I FESTIUS(*)
Vinaròs (Església)- Zona sud (Aiguadoliva): 10.30, 12.20, 18.00
Zona sud (Aiguadoliva per Colònia Europa) – Vinaròs (Av. Llibertat): 9.00, 10.45, 12.35, 16.30, 18.15

***(*)Els diumenges i festius només hi haurà servei durant els mesos de juliol i agost***

## TRENS VINARÒS- BARCELONA

| Tren | Salida | Llegada |
|---|---|---|
| 18084 REG.EXP. | 06.53 | 10.25 |
| 01262 TALGO | 07.52 | 10.10 |
| 99402 MD | 10.03 | 14.27 |
| 01302 TALGO | 11.35 | 13.40 |
| 00460 TALGO | 14.32 | 16.40 |
| 99056 MD | 16.22 | 19.27 |
| 00694 TALGO | 17.43 | 20.02 |
| 00264 TALGO | 18.32 | 20.40 |
| 18096 REG.EXP. | 18.43 | 22.25 |
| 01402 TALGO | 22.05 | 23.59 |

## TRENS VINARÒS-VALÈNCIA

| Tren | Salida | Llegada | Duración | Precio desde* |
|---|---|---|---|---|
| 14431 REGIONAL | 05.45 | 07.45 | 2h. 0min. | 12.30 |
| 38018 REG.EXP. | 07.10 | 09.05 | 1h. 55min. | 12.30 |
| 14018 REG.EXP. | 07.10 | 09.05 | 1h. 55min. | 14.10 |
| 14435 REGIONAL | 08.15 | 10.47 | 2h. 32min. | 12.30 |
| 14437 REGIONAL | 09.25 | 11.51 | 2h. 26min. | 12.30 |
| 00697 TALGO | 10.56 | 12.20 | 1h. 24min. | 24.40 |
| 14439 REGIONAL | 11.15 | 13.46 | 2h. 31min. | 12.30 |
| 01311 TALGO | 12.55 | 14.29 | 1h. 34min. | 24.40 |
| 38093 REGIONAL | 13.08 | 15.08 | 2h. 0min. | 12.30 |
| 18093 REG.EXP. | 13.11 | 15.08 | 1h. 57min. | 14.10 |
| 00463 TALGO | 13.56 | 15.23 | 1h. 27min. | 24.40 |
| 38022 REGIONAL | 14.12 | 16.08 | 1h. 56min. | 12.30 |
| 14022 REG.EXP. | 14.12 | 16.08 | 1h. 56min. | 14.10 |
| 14443 REGIONAL | 15.25 | 17.57 | 2h. 32min. | 12.30 |
| 14445 REGIONAL | 16.35 | 18.53 | 2h. 18min. | 12.30 |
| 00165 TALGO | 16.54 | 18.28 | 1h. 34min. | 24.40 |
| 14447 REGIONAL | 18.30 | 21.02 | 2h. 32min. | 12.30 |
| 01371 TALGO | 18.54 | 20.26 | 1h. 32min. | 24.40 |
| 14304 REGIONAL | 19.42 | 21.55 | 2h. 13min. | 12.30 |
| 14449 REGIONAL | 20.30 | 22.51 | 2h. 21min. | 12.30 |
| 01391 TALGO | 21.26 | 23.15 | 1h. 49min. | 24.40 |

El Diariet no es fa responsable de canvis i/o errors en els horaris. Cal consultar-los a www.renfe.es o al telf. 902 24 02 02

TRANSICIÓ ECOLÒGICA

VINARÒS, COSA DE TOTS

# NO MÉS ABOCA-MENTS

## CATÀLEG DE L'INCIVISME

Ajuntament de Vinaròs

GENERALITAT VALENCIANA

SEMPRE TEUA
La teua llengua