9 de març de 2012 n. 549 1,50 €

DL CS-04-01 / ISSN 1578-3529

7 dies actualitat de Vinaròs

Foto: Jordi Febrer

Campionat d'Espanya d'Enduro

Motors i Arena al Fortí

Foto: Dani Miralles

Expedició Raid Aventura Maestrat:

Sabates per a Eurfour

Primaveral edició de les

'Botigues al carrer'

L'Arxiprestal s'obrirà

a la plaça Sant Valent

Presenten les

IV Jornades de la Galera

EDITORIAL

Pols d'arena

alicia coscollano

Hi ha setmanes en què passes de fotografiar la pols d'arena que generen els motors dels vehicles de dos rodes sobre la platja del Fortí, a imaginar un altra arena, desèrtica, que continua en una extensió daurada, que enllaça paisatges i fronteres, que intensifica aquella sensació genèrica que et fa sentir que, segons on i qui, estem vivint de *saldo*. I, llavors, et trobes amb gent que pretén sumergir-se en aquell mar ocre, polsós, viure l'aventura, encantats, diuen, amb l'amabilitat de la gent del Marroc. Persones que han caigut sota el captiveri de la immensitat d'arena, i que s'exposen a l'aventura de viatjar recorrent kilòmetres de dunes per transportar sabates als xiquets i xiquetes del desert, creuant el Marroc en direcció sud. Ells són dos vinarossencs, un benicarlando i una barcelonina, i estan disposats a travessar un oceà que marca moltes distàncies, no sols geogràfiques. Hi ha dies en què les nostres històries quotidianes ens fan perdre de vista el món, ampli i bestial, i ens impedeixen vore més enllà de les nostres fronteres. Uns murs dins dels quals dones i homes lluitem per ser individus i en els quals establim acords, o desacords, amb el poder. En una societat que se sosté com pot dins de l'anomenat primer món, dissertem i continuem lluitant contra les diferències, les de gènere, les socials, les centrals i les perifèriques, les reformes laborals, les situacions de desempar. Hi ha gent, més enllà de les dunes, que no disposa de veu, que prompte calçarà botes per recórrer un món de pols, de construccions d'adob o terra batuda, de rius que transcorren per una terra desolada, de contrastos: vides sufragades més llunyanes de la biopolítica, encara, que les nostres. Més enllà de les dunes, els xiquets i xiquetes d'Erfour, esperen una expedició per a xafar el seu món d'arena. Per a Tian, Sebastián, Wenceslao i Laura comença un viatge que pot convertir-se en una barreja entre l'expedició romàntica que narra magistralment Paul Bowles a 'El cel protector', i el malabarisme del domini de la mecànica. I ja sabem tots que, obviant una certa intel·lectualitat subvencionada que mai no ho faria, un bon mecànic sí pot salvar-te la vida.

D'altra banda, el transcurs de la setmana ens ha deixat bones noticies, com l'ampliacio dels serveis del CRIS, i d'altres, què, com totes les econòmiques últimament, no són tant amables i que van lligades a sentències que generen un altre inconvenient per a la recuperació de la ciutat, agreugant una situació ja de per si complexa. Partim de la premissa que els polítics locals volen el millor pel seu poble, argument que no es dubta. Partim, si volen, de l'opinió que quan se dissenya i es desenvolupa un PGOU també es busca el millor Pla per a una ciutat, però la data objectiva és que moltes vegades es patixen les conseqüències. Fa uns dies es parlava de depurar responsabilitats polítiques en temes urbanístics que s'han posat en marxa en els últims anys. Però, per a ser justos -i també partim de la creença que tothom té voluntat de ser-ho-, no sabem exactament on situar la linea de inici per revisar responsabilitas. La situem al 2001? Inlcoem l'absencia de revisió d'un Pla criticat fins l'extenuació? Cal afegir també la manca de inversions a Vinaròs que han impulsat la necessitat de tirar endavant projectes, més o menys acceptats? Si tenim que buscar responsables, potser també tindriem que viatjar fora de Vinaròs, i, disortadament, ja sabem que no vivim a Islàndia.

Per concloure, desconeixem quina caricatura podríem elaborar amb tots aquest ingredients però cal reconèixer les facultats pel retrat de Pepe Palacio. I no em refereixo sols a la realització de caricatures que s'exposen a la seu d'Amics de Vinaròs, sinó a la descripció d'ambients intrínsecament vinarossencs. Per gaudir del passat recent de la ciutat, res com llegir l'aproximació inclosa a un dels seus últims llibres editats per Antinea a través del qual realitza una aproximació als personatges que giraven entorn al pequliar punt de reunió conegut com 'Safareig', o la visita que narra, dins la mateixa obra, d'alguns vinarossencs, entre ells el nostre insubstituïble Carles Santos, per tal de convèncer Dali que vingués a Vinaròs, amb una estrafalaria inventiva del pintor al voltant d'un helicòpter sobrevolant la plaça de bus que, d'haver-se dut a terme, hagués passat a formar part destacada del surrealisme dalinià. Com diu Palacio, "Vinaròs ara i sempre". Realment, aquesta ciutat és única.

El faristol

Els lladres de coure segueixen fent de les seues, la setmana passada li va tocar el torn a una canonada de desguàs d'aigua fabricada amb coure, instal·lada a la façana d'una casa del carrer Santa Rita de Vinaròs. El propietari de la vivenda aprofitava l'aigua de pluja del seu propi teulat.

El tros que es van emportar és d'uns tres metres aproximadament. El robatori es va produirper la nit, en un moment en què el propietari no es trobava a casa. Els veïns d'este carrer ja estan més que acostumats a escoltar sorolls i crits habitualment els dissabtes a la nit, i clar... no en fan massa cas. (Fotos: J.M.B. - Diumenge 4 - Març - 2012)

ÍNDEX

Actualitat 3
Opini— 9
Vinar˜ s Viu 13
La vostra simpatia 15
Cultura 18
Hor˜ scop 24
Esports 25
Societat 30

Direcció
Alicia Coscollano Masip

Subdirecció
Julián Zaragozá Baila

Consell de redacció
Jaime Casajuana, Carlos Catalán, Vicent Beltran

Col·laboradors
Salvador Quinzá, Alfredo Gómez Acebes, Joan Gost, Jordi Romeu, Consell d'Esports, J. M. Palacio, Emili Fonollosa, Gaspar Redó, A. Rodríguez, Marcos Gascón, Juanma Beltrán, Lola Monreal, Juan Chaler, Carlos Catalán, Noemí Polls, Jesús Arnau, Joaquim Arnau, Enric Pla

Secció d'esports
Redacció

Correcció
Raimon Collet

Fotografies
Arts, Reula, Difo's, Alfonso, Francesc, Fotoprix, Prades II, @paricio, www.fotogrames.cat i Pablo Batalla

Publicitat
Publi-Vaquer
C/ dels Franciscans, 4 entresuelo
Tel. 964 45 19 35

Edita
Editorial Antinea
Tel. 964 45 45 25
Fax 964 45 20 12
E-mail: editorialantinea@gmail.com

Imprimix
A.G. Castell Impresores S.L.
Dr. Fleming nº6
Tel. 964 45 00 85
E-mail: webmaster@editorialantinea.com

Esta publicació no es fa responsable de les opinions dels seus col·laboradors ni les accepta com a seues. Com a setmanari independent, estem oberts a qualsevol opinió sempre que es mantinguen unes mínimes normes de respecte i educació. Els escrits no poden superar un full a màquina a doble espai. No s'acceptaran escrits si no estan signats i amb fotocòpia del DNI. La direcció no es compromet a publicar tot el que li arriba.

Pots enviar les teues fotodenúncies, queixes o propostes constructives a l'adreça de correu eletrònic de *7dies Actualitat de Vinaròs* a: editorialantinea@gmail.com
Abans de cada dimarts a migdia. Deuen acompanyar-se de nom complet, firma i DNI.

IV Jornadas de la galera

Vinaròs se convierte en la capital de la galera por cuarto año consecutivo

A.C.

El sector de la restauración ofrecerá a partir de mañana día 3 de marzo y hasta el día 1 de abril las 'IV Jornadas de la g alera'. Como explicaba la edil de Turismo, Elisabeth Fernández, son ocho los restaurantes que participan en esta iniciativayaconsolidada que forman, además, parte de la Asociación de Hostelería de Vinaròs. El precio del menú será de 25 euros, una cantidad que se convierte en precio unitario de la propuesta gastronómica "innovadora y de calidad" y que tiene a la galera como elemento central.

Desde la Asociación de Hostelería se destacaba que se aprovecha que la galera está ahora en su mejor momento, "la principal idea es darle alegría a la cocina vinarocense y que la gente salga a disfrutar de los platos". "La gente puede salir y probar varios menús", apuntaba Carlos Albiol,gerente del restaurante Bergantes. De los platos preparados para los menús, Albiolremarcaba su colaboración y cuidado han incidido en el interés que las jornadas de propuestas gastronómicas en general, y en estas 'IV Jornadas de la galera' en particular, la gente ya ha peguntado por los menús. Además Albiol reconocía que la evolución que se ha seguido durante estos cuatro años también se debe a la innovación que aportan los integrantes de la asociación, que ha intentado ofrecer una gran calidad y todos los ingredientes posibles, "nos estamos superando bastante".

Una receta rápida podría ser, como trasladaban desde la veterana asociación, unas croquetas empanadas de galeras, o un arroz con galeras y a meta de las jornadas: que la gente acuda a disfrutar a los restaurantes de la ciudad de la veteranía de la cocina marinera de Vinaròs.

Nace una nueva guía: **Vinaròs Virtual**

El proyecto bautizado como 'Vinaròs Virtual' ha sido realizado por la empresa EiF y cuenta con el auspicio del departamento de Turismo

A.C.

La Biblioteca ha servido de marco para la presentación de una nueva guía elaborada por la empresa EiF e impulsada por el área de Turismo, un proyecto "pionero" en el sector turístico como indicaba la edil de este departamento, Elisabeth Fernández, al que se ha bautizado como 'Vinaròs Virtual'. La iniciativa cuenta con mecanismos para la promoción de la ciudad en sus diferentes aspectos a través de las nuevas tecnologías, como *tabletas* o *smartphones*. La guía virtual, como indicaban sus creadores, Carlos Elorduy, Víctor Ferreres y Jordi Escot efectúa un recorrido por Vinaròs ofreciendo todo tipo de información sobre restauración, acontecimientos culturales, agendas y lugares emblemáticos en el apartado de la arquitectura, por lo que puede realizarse una visita por la ciudad en un tour virtual con imágenes de 360º a través esta nueva herramienta promocional puede servir de plataforma para restaurantes y locales de ocio, como apuntaban desde EiF, ya que el cliente interesado puede asomarse al interior del restaurante elegido con un hilo musical propio, consultar su carta o menú, darse una vuelta por el local y consultar precios. Además, existen varios apartados a los que se accede mediante un vocabulario fácil, como el '*Anem de tendes*', '*On sortim*', '*On dormim*', '*Turisme*', '*Noticies*', o el apartado '*D'interés púbic*' que permiten, además, enlazar con links a redes sociales. Elorduy indicaba que se pueden también realizar reservas. Además, se ha editado un guía impresa exenta de publicidad que sigue la misma línea y diseño que la guía virtual y que podrá adquirirse a partir de la próxima semana. El acceso a la guía puede efectuarse a través de www.virtualvinaros.com .

Raid Aventura Maestrat

Zapatos para Erfour

A.C..

Los pilotos, Sebastián Forner, de Vinaròs (1974), con 10 años de experiencia en diferentes disciplinas del Off Road, y Wenceslao Meseguer Ayza, (1960), de Benicarló, con más de 10 años de experiencia en travesías marroquís y camionero de profesión, alcanzarán la playa de Essaouira el 6 de abril. Allí se encuentra la meta de una nueva expedición de Raid Aventura Maestrat, que, con el nombre de Raid Maroc Challenge, emprende un nuevo reto cargada de zapatos cuyo destino son los pies descalzos de los niños y niñas de Erfour. Sebastián indica que el mundo de la infancia es el más desfavorecido en un universo estanco al que cuando llega material es requisado por los más chicos y chicas más mayores, "es como la ley de la jungla, el más fuerte, se lo lleva". La solución está en llevar ropa, zapatos y juguetes "a medida", para una edad concreta, así el material llega a los destinatarios para los que fue concebido en un principio. No estarán solos en este viaje. Irán acompañados por otro vehículo en el que viajarán Sebastián Montserrat de Vinaròs, y Laura Díaz, de Barcelona. El recorrido comienza el sábado 31 de marzo, momento en que, tras la salida y la llegada Marruecos, les esperan kilómetros de pistas hasta llegar a las dunas, que, por fin, se abrirán ante ellos junto a los ansiados 2.000 kilómetros a través de desiertos y montañas.

Así, el Raid Maroc Challenge colabora en esta ocasión con "Association des générations solidaries", un colectivo marroquí que trabaja sin ánimo de lucro para el fomento de iniciativas sociales. ¿Cómo surge la posibilidad de colaboración?

Tras unos cuantos viajes a Marruecos, conoces gente de allí y te das cuenta de lo que realmente necesitas, e intercambias emails y teléfonos. Cuando surge una propuesta de llevar material te planteas plantear un rally exclusivamente solidario, llevando la ayuda demandada. Esta es una asociación sin ánimo de lucro por la promoción de iniciativas sociales. Los zapatos han sido elaborados a propósito para este rally, y su destino son los niños y niñas de la zona. El fabricante pensó en un principio en confeccionar chancletas, pero cuando viajó allí se dio cuenta de que lo que necesitaban realmente eran botas.

Esta es una iniciativa de bajo coste, ¿tiene esto algo que ver con la crisis?

No, la idea no tiene que ver con la crisis. Es un rally para gente amateur que pueda, con pocos medios y sin contar con muchos sponsors, bajar a Marruecos.

¿Qué grado de compenetración tenéis los pilotos? ¿Cuántos días pasaréis en el desierto?

De momento muy buena. Actualmente, y gracias a la tecnología y a las redes sociales, puedes mantener un contacto inmediato con la gente, y los pilotos ya llevamos, prácticamente, tres meses conociéndonos, hablando bastante y planificando la fecha de salida de la expedición.

Pero creo que esta es la primera vez que viajáis juntos. *¿Cuántos días pasaréis compartiendo vehículo y desierto?

Sí, esta es la primera vez que viajamos juntos. Compartiremos siete días juntos, compartiendo vehículo y acampada nocturna al aire libre, y fogata.

Imagino que se dan situaciones especiales. Seguro que te has encontrado con personajes interesantes.

Sí, me he encontrado con muchos personajes, viajas y encuentras gente muy interesante, y con personajes de los que piensas…. es un genio….

Se cuenta con un presupuesto total de 2560 euros, entre inscripción, alojamiento, comida, comunicación combustible vehículo, seguros, recambios e imprevistos. ¿Es una cantidad suficiente?

Sí, lo cierto es que es una cantidad ajustada, pero está bien.

¿Qué supone una cantidad concreta, como por ejemplo 20 euros, en la zona donde os movéis?

Con esa cantidad allí tienes prácticamente comida para toda la semana. En otras ocasiones llevábamos comida de aquí, pero en esta expedición les compraremos la comida a ellos, directamente. Al cambio puedes comprar bastante.

Los vehículos son antiguos pero, ¿están preparados?

Están muy preparados, deben tener más de 15 años, pero debes viajar hasta allí con garantías, haber revisado el motor, reforzados de amortiguación, preparados para que no fallen, y, si fallan, llevar recambios. Sebastián Montserrat es un buen mecánico.

¿El tipo de ruedas están preparados?

Sí, llevamos ruedas de tacos y también otro tipo de ruedas reforzadas, por si debemos hacer mucho asfalto, para evitar pinchazos.

¿Qué climatología os espera, o con las ganas de bajar las previsiones del tiempo es algo que no se contempla?

Sí, y está anunciado que encontraremos lluvias, además lluvias fuertes, y eso nos hace tener más respeto, porque es lo más peligroso que puedes encontrar en el desierto. Aquí, cuando llueve, la tierra filtra, pero en la arena no se filtra, y nos hace un poco de respeto.

¿Las ganas de lanzarse a lo desconocido es lo que mueve la expedición? ¿Crees que el afán de aventura surge en general de esta necesidad?

En este caso, más que ganas de aventura, se trata del reto de que ya que hemos participado en pruebas con coches con mucha más comodidad, probar con un coche viejo, con comodidades limitadas, e ir hacia el desierto, y poder disfrutar tanto como cuando viajamos con aire acondicionado.

Cada vez más difícil, cada vez con herramientas menos sofisticadas… ¿os habéis plateado realizar una expedición a lomos de un camello?

Ja,ja…. o de un burro, no creo que lleguemos a ese extremo, pero esta vez se trata de coger un coche viejo y de comprobar hasta dónde somos capaces de llegar. Además, aprovechar y dejar mucha ayuda en los lugares por donde vamos pasando, muchos zapatos, sobre todo.

Y el miedo, ¿existe?

Más que miedo, respeto. Si sintiera miedo, no iría, miedo a lo desconocido. Por suerte,

Foto Dani Miralles

Marruecos es un país bastante seguro, y miedo no se siente. Aunque respeto a las lluvias, a una avería, sí. La gente de allí es gente muy amable.

¿Resulta fácil comunicarse con la familia durante ese tiempo?

Llevamos móvil vía satélite y, de todos modos, en esas condiciones, evitas gastos en vano. Si no existe alguna urgencia, no llamas a la familia.

Al final, ¿resulta una lección de supervivencia?

En algunos casos sí, porque te encuentras en lugares en los que más que sobrevivir, debes pensar en estrategias y en buscar recursos para seguir adelante. Todo resulta más fácil si viajas en un 4x4.

¿Llevar un cargamento de zapatos es la excusa para bajar al desierto, o bajar al desierto es la excusa para llevar un cargamento de zapatos?

Primero surgió el rally, pero al conocer que hacían falta muchos zapatos, nos pusimos en contacto con un participante que se implicó en confeccionar una serie de zapatos, que regala, y nosotros transportamos hasta la gente que los necesita. Además, llevamos balones para inflar… el coche viaja a tope. Luego, cuando entregas el material, la satisfacción es enorme, no puedes imaginar sus caras.

¿El momento del encuentro con el desierto se convierte en el instante más especial de la expedición?

Sin duda. Cuando sales del barco transcurre un día o dos atravesando pistas. Son bonitas, pero lo que es preciosos es el desierto.

¿Qué tiene el desierto que la gente que lo ve se engancha?

Es arena y la nada. Dicen que el desierto sólo te quita y no te da nada, pero te da sus dunas y mucha tranquilidad. Ver salir el sol es una sensación increíble. O navegar con el coche surfeando las dunas.

Hoy sábado, la nueva expedición del equipo Raid Aventura Maestrat será presentada en La Lola, a las 23:00 horas.

Vinaròs en la Feria Egética2012 con el Castor

El proyecto del almacén subterráneo cuenta con un stand

El almacén subterráneo Castor ha contado con un stand expositivo en la Feria EgéticaExpoenergética 2012, que se celebra en València, desde el pasado miércoles 29 de febrero, y que concluye hoy viernes. Los visitantes a la Feria han podido conocer en detalle las características y funcionamiento de la instalación gasista que se construye en Vinaròs y que se encuentra en la fase final de las obras. Vinaròs ha ocupado un lugar destacado en el stand que muestra de manera visual los trabajos realizados, tanto en mar como en tierra, las principales características del almacén, su contribución al sistema gasista nacional y su integración en el entorno de Vinaròs.

Los accionistas del almacén subterráneo Castor son el Grupo ACS y la empresa canadiense Castor LimitedPartnership (CLP), a los que se sumará Enagás cuando entre en funcionamiento la infraestructura.

UGT afirma que El PP difon dades falses d'absentisme del professorat

UGT insta el regidor d'Educació a rectificar

Els representants d'UGT al Consell Escolar Municipal de Vinaròs han instat el regidor d'Educació de l'Ajuntament a fer públiques les dades reals d'absentisme del professorat que figuren a l'informe de la Unitat Mèdica de la Direcció Territorial de la Conselleria d'Educació de Castelló.

"Les dades sobre absentisme del professorat difoses pel PP de Vinaròs al *"Diariet"* (03.03.2012) són falses." . El seu objectiu és donar una mala imatge dels docents davant de la societat i desqualificar les mobilitzacions que el professorat ve desenvolupant per a manifestar la seua protesta davant de les arbitràries actuacions del govern valencià.

"El regidor d'Educació sap que les dades que ha difós el PP de Vinaròs són falses, per tant, és corresponsable d'aquesta manipulació informativa mentre no la desautoritze". "És sabedor de l'informe de la Unitat Mèdica de la Direcció Territorial d'Educació de Castelló que ha posat en evidència les mentides del Consell quan va difondre unes xifres d'absentisme (27%) que no eren ni són certes". Aquest informe mèdic demostra que **les dades reals de les baixes dels docents per malaltia són inferiors al 4%.**

L'informe independent de la Unitat Mèdica de la Direcció Territorial d'Educació de Castelló posa d'evidència que les dades publicades, que figuren a l'argumentari del PP, mai no han estat certes. I afirma que les baixes mèdiques dels professors estan en *"uns nivells completament normals"*.

La Unitat Mèdica esmentada lamenta al citat informe que les dades que, el seu dia, van difondre els dirigents del Consell *"en absolut corresponen a la realitat"* i *"a banda de donar una mala imatge del docent, qüestiona la tasca de les Unitats Mèdiques de personal docent".*

Bloc-Compromís denuncia irregularitats en la depuradora

Una gran taca de brutícia a 2 kilòmetres de la costa fa pensar en el mal funcionament de la planta de tractament

A. C.

El portaveu del Bloc-Compromís, Domènec Fontanet, ha denunciat possibles irregularitats en el servei de tractament i manteniment de la planta depuradora d'aigües fecals, ja que, segons diferents queixes traslladades al partit, pescadors i propietaris d'embarcacions d'esbarjo han advertit que no absorbeix la totalitat d'aigües fecals que arriben per al seu tractament.

El portaveu i regidor ha lamentat que "aproximadament només un 70% de les aigües que arriben a l'emissari submarí ubicat en la part baixa del riu Servol són enviades mitjançant unes bombes a la planta de depuració, la resta va directament a la mar mitjançant una canonada bipas". L'efecte que s'ha denunciat per part de la ciutadania se situa a 2 km., a l'alçada de la canonada de l'emissari submarí, punt on es pot apreciar una gran taca de brutícia. A més, també hi ha queixes de ciutadans que denuncien mala olor a la lanta terrestre de tractament.

Fontanet ha informat que, "vistes totes aquestes deficiències detectades en la planta de depuració d'aigües fecals hem traslladat per escrit a l'Entitat Pública de Sanejament d'Aigües Residuals (EPSAR), depenent de Conselleria, un escrit en el qual demanem un informe de la quantitat de tones de residus sobrants dels tractaments fets i quin és el seu destí.

Taxes de recollida de residus

D'altra banda, i respecte a la recollida de signatures engegada pel partit i recolzada per 800 firmes, el secretari comarcal de Bloc-Compromís, Joan Manuel Ferrer, ha informat que s'han aconseguit superar alguns obstacles, com modificar l'apartat destinat a locals sense ús específic, que pagaran el mateix que un habitatge, o que els locals que tenien un ús específic, en el moment en que es done de baixa, no acabaran de pagar taxa anual, o, també, que l'aportació de la Generalitat augmenti. En canvi, els municipis de la comarca del pla zonal número 1 seguirem pagant 79 euros, en comparació amb la zona de Sagunt, en la qual es paga 63 euros. A més, Ferrer discrepava amb l'alcalde de Peníscola, Andrés Martínez, sobre el preu de la recollida de residus, concretant que el preu per la recollida dels residus s'elevarà a 79'5 euros, sumats al que cada municipi aplicarà com a taxa de recollida, "el Sr. Martínez va mentir, no seran 79 euros, seran de 115 a 117 euros per habitatge".

Les xicotetes empreses i els ciutadans disposen fins el dia 15 per acollir-se al Decret llei del govern central

Finalment, Ferrer emplaçava als ciutadans per comprovar factures pendents de pagament vinculades als respectius ajuntaments, ja que a partir del Decret Llei del 4 de gener impulsat pel govern central per al cobrament i pagament d'aquestes factures, que compliquen la liquiditat dels Ajuntaments, els ciutadans podran disposar fins al dia 15 per apropar-se als consistoris i verificar que les seues factures pendents figuren en llistat i que des del govern central han demandat als consistoris per al posterior pagament. Es tracta, així, que les xicotetes empreses i els ciutadans comproven que si figuren en la llista, tot i que per a Ferrer el decret resulta finalment un "xantatge" per a les xicotetes empreses donat els criteris seguits en el pagament.

Esquerra Vinaròs crítics amb la reforma laboral

El portaveu, Lluís Batalla, afirma que la programació per al Dia de la Dona hagués hagut de tindre en compte el nou escenari laboral que deixa una reforma que suposa la finiquitació dels drets laborals, especialment per a les dones

A.C.

Des d'Esquerra Vinaròs s'han mostrat molt crítics amb la reforma laboral empresa pel govern central. Segons el regidor i portaveu d'Esquerra Vinaròs, el contingut de la reforma laboral també suposarà un tipus de "violència de gènere" cap a les dones ja que denuncia que, a més de suposar la finiquitació dels drets laborals, les primeres víctimes han estat les dones. Per a Batalla la reforma "trepitja una sèrie de drets que marquen altres normatives de rang superior", com que qualsevol projecte de disposicions amb caràcter general i que estiguin sotmeses a l'aprovació del Consell de Ministres hauran d'incorporar un informe sobre l'impacte que produiran per raó de gènere; o que la reforma vulnera el principi d'igualtat, i per tant deixa fora del procés selectiu a les persones; o que les persones destinatàries dels treballs a temps parcial i dels *minijobs* seran majoritàriament les dones en llocs com el comerç al detall, restauració, cura i atenció de les persones, hostaleria i sector públic. Batalla es preguntava quina seria la seva cotització. A més, Batalla ha lamentat que en aquest contracte desapareix el pacte per escrit, no és necessari el requisit de preavís per part de l'empresari, s'alliberen de l'obligació del límit quantitatiu de la jornada, es dóna carta blanca a l'empresari per tal que pugui fixar jornades diferents a les pactades, és a dir, vulneració del principi d'igualtat, "i seguint este plantejament, les dones són les que es queden fora de la promoció i formació professional". "Poden ser despatxades en qualsevol moment, perquè només cal acumular dos baixes, inclús justificades, per poder-ho fer". Per totes aquestes qüestions, per al regidor d'EV, resulta un contrasentit que el partit que governa a l'Ajuntament de Vinaròs hagi organitzat xerrades com "*Somos víctimas de una sociedad machista y* cruel", quan la mateixa reforma laboral que ha aprovat el PP és justament masclista i cruel amb els drets civils".

Batalla continua afirmant que "en la programació del 8 de març no hi ha una referència a perquè les dones perceben menys salaris, menys prestacions per l'atur i pensions més reduïdes".

Així, ha manifestat que s'hauria de treballar en fomentar la igualtat d'oportunitats i en el desenvolupament d'accions integrades per a col·lectius amb dificultats especials d'inserció laboral, en la creació d'un servei específic per atendre l'assetjament sexual i el *mobbing* en els llocs de treball, entre altres mesures que també inclouen una xarxa pública de 0-3 anys amb funció educativa i amb places que donen cobertura a la totalitat de la demanda, un Programa Integral d'Acollida, la creació d'un pis d'emergència abans de derivar els casos a un pis de protecció, la posada en marxa del Consell de la Dona o l'exigència d'un Pla d'Igualtat a les empreses que treballen amb l'Ajuntament.

Agraïments a *"Locura"*

Dels guanys que va obtenir Locura en la seva actuació a l'Auditori el dia 25 de febrer, Creu Roja de Vinaròs ha rebut un ajut. Aquests diners ens vindran molt bé per pal·liar alguna de les necessitats que tenim. Tant bon punt sapiguem com o en què els emplearem ho farem saber a tothom. Gràcies.

Se firma el protocolo de ampliación de servicios del CRIS

A. C.

El CRIS y la Unidad Mental del Hospital Comarcal de Vinaròs han firmado un protocolo de coordinación bajo el auspicio de la Conselleria de Sanidad y el Ayuntamiento de Vinaròs que permitirá la ampliación del servicio de este centro de rehabilitación e integración.

A la firma asistían el director del Hospital Alejandro Suay, el jefe de Psiquiatría, Benjamín Altozano, la edil de Bienestar Social, Marcela Barbé, la edil de Sanidad Mar Medina la psicóloga y directora del CRIS Dolores Sanz quienes destacaban que este protocolo actuará en beneficio de sus usuarios. Como informaba Medina, la idea surgió del jefe de Psiquiatría, y ha contado con la colaboración de los trabajadores sociales del centro, con los que se ha perfilado las iniciativas que se llevarán a cabo y se desarrollaran con un mayor número de pacientes, ya que a los usuarios habituales se suman pacientes que se encuentran en la lista de espera o antiguos usuarios de este centro comarcal para acceder a los servicios. Así, a los 55 usuarios con los que se cuenta actualmente, se le podrán añadir en talleres y actividades externas a 15 pacientes ms que reúnan una serie de condiciones sin alternativas rehabilitadoras de ocio y tiempo libre. Aprovechando los recursos existentes, por lo que se crea una nueva figura los "participantes". Esta es como indicaba Barbe, una experiencia piloto, de la que se evaluaran los resultados en un periodo de dos años.

Altozano, por su parte, afirmaba que no se van incrementar los recursos, sino que estos van a optimizarse. El protocolo va a establecer cómo se va a desarrollar una experiencia "pionera" en la Comunidad. Finamente, Sanz precisaba que se va a buscar la implicación de los Servicios Sociales de localidades de la comarca, ya que muchos de los usuarios proceden de ciudades vecinas como Benicarló o Peñiscola, que son los que tienen información de los pacientes y deben realizar un seguimiento, que, en Vinaros, ya se realizada desde hace tiempo bajo el auspicio de Servicios Sociales. Las actividades que se llevan a cabo en este centro comarcal se traducen en teatro, talleres de informática, rehabilitación cognitiva en habilidades sociales repartidos en siete programadas de los que surgen los talleres.

Noemí Polls

Route 66

Amb la força de Tina Turner cantant The Best

"Corregir amb actes de violència física i psíquica les conductes desviades de les seves dones", això és el que demanava l'Imam de Terrassa, Abdeslam, als seus fidels, segons explicava La Vanguardia. Dues jornades abans de la celebració del Dia de la dona els mossos citaven a declarar a l'imam ja que, basant-se en la transcripció i traducció de l'àrab dels seus sermons, aquest hauria posat exemples concrets, davant d'un auditori d'uns 1500 homes, de com s'hauria de pegar a la dona, com se l'hauria d'allar del domicili conjugal i com se li haurien de negar les relacions sexuals, entre d'altres actes. I això passa ara a Terrassa. Davant fets com aquests, una, que és dona, s'esgarrifa.

Amnistia Internacional assenyala que al món, una de cada tres dones pateix abusos al llarg de la seva vida i que el 70% de les dones assassinades ho són a mans de les seves parelles o ex parelles. I ¿què dir dels "feminicidis" de Ciudad Juarez (es parla de 1060 dones mortes en 14 anys)?

De dades com aquesta que il·lustren el maltracte a la dona se'n troben, desgraciadament, infinites. Podria, però no en nombraré més, crec que a aquestes alçades, no cal. "Resiliència en situacions de violència de gènere: una esperança cap al futur", aquest és el títol de la xerrada que obria els actes pel Dia de la dona a Vinaròs. El crec encertadíssim. Parlar de la capacitat de superar una situació adversa i sortir-ne reforçat és esperançador. És aquest el compromís que hem d'agafar com a dones, enfortir-nos i no acovardir-nos davant dades com les que ja tenim. Trepitjar fort, créixer i assumir la nostra responsabilitat de lluitar per la nostra dignitat. I quan penso en dones fortes i lluitadores, no puc evitar pensar en Tina Turner, dona i negra que va intentar suïcidar-se fruit dels maltractaments del seu marit. Qui ho diria sentint *The Best*! Aquesta, per mi, ha de ser la banda sonora d'aquest article, dedicat, inevitablement, al Dia de la dona.

Agricultura / Ganadería Vinaròs

Con motivo del interés de la Concejalía de Agricultura de este Ayuntamiento, del Consell Local Agrari y de la Comisión Técnica de Seguridad en el Ámbito Rural de intentar paliar gran parte de los robos que se producen tanto en el sector agrario como en el ganadero; se requiere de la confección, para así facilitar su localización, de un listado de las Comunidades de Regantes, de las granjas ganaderas de todo tipo, de las producciones agrícolas, de la tenencia de diversa maquinaria agrícola existentes en el término municipal de Vinaròs, solicitamos a los presidentes o responsables de las Comunidades, así como a los particulares, nos faciliten los siguientes datos:

Denominación de la Comunidad de Regantes
Situación del pozo
Presidente
Responsable de la misma (si fuera persona distinta al presidente)
Dirección de contacto
Teléfono de contacto
Tipo de pozo: eléctrico o gasoil
Maquinaria
Tipo de explotación agraria / ganadera:

Podrán presentar dicha información mediante:

Instancia presentada en los Servicios Técnicos del Ayuntamiento de Vinaròs (Pl. San Telmo s/n – Edificio Pirulí - Primera planta)

Fax al 964.40.77.06 dirigido a la Concejalía de Agricultura

Correo electrónico: cfabrega@vinaros.org

La arciprestal se abrirá a la plaza Sant Valent

La apertura del vial de conexión entre la plaza parroquial y la plaza Sant Valent unificará el conjunto arquitectónico

A.C.

Un proyecto de de ejecución inminente va a permitir abrir el acceso de la plaza parroquial a la plaza Sant Valent a través de un pasaje que va a permitir la conexión de estos dos puntos urbanos. Según explicaba el alcalde de Vinaròs, Juan Bta. Juan, de momento se llevará a cabo una actuación mínima, ya que debe ir acorde con el proyecto de restauración de la arciprestal que se desarrolla a colación de la Luz de las Imágenes.

La iniciativa pretende unificar todo el conjunto arquitectónico que rodea la iglesia fortaleza adecuando el callejón de un anchura de 4 metros, ampliable, alojado en el casco antiguo y liberar así, el espacio de una serie de edificaciones en estado ruinoso. Los trámites de adquisición de los diferentes inmuebles que afectan a este vial fueron iniciados por el Ayuntamiento bajo el gobierno de Jacinto Moliner pero, como señalaba Juan, han estado paralizado hasta ahora, cuando se retoma el proyecto de apertura de esta vial de conexión, que, probablemente , contará a su vez con la construcción de una plazoleta que abrirá un espacio de 9 metros, ofreciendo más apertura a la zona. El nuevo vial no cuenta aún con un nombre, aunque Juan afirmaba que ya han recibido algunas propuestas, y se prevé que quizá deba permanecer con apertura restringida durante las horas de día, aunque este último punto no está aún concretado ya que la construcción de la plazoleta y su posterior apertura podría modificar la intención original de contar con la instalación de algún sistema de vallado. El último acuerdo que ha ultimado el Ayuntamiento es la adquisición de un edificio que perteneció a Iberdrola, que se va a adquirir por 40.000 euros tras el informe técnico.

Se inician obras en pluviales

Ya se cuenta con un programa de obras de emergencia para poner en marcha obras de manera inminente en diversos puntos del núcleo urbano. El proyecto parte de las inundaciones que sufrió la ciudad el pasado 19 y 20 de noviembre. La actuación consiste en el sellado de los tubos de instalación del parking, que generaron la entrada de agua, además de la limpieza, saneamiento y reaparición del sifón y la construcción de una arqueta de desagüe junto al aliviadero de la red unitaria de pluviales, que actualmente creen que son insuficientes y por último la mejora de la red de drenaje de la propia plaza Sant Valent. Se pretende así, evitar en el futuro complicaciones en época de lluvias. El presupuesto de estas obras se sitúa alrededor de 123.511 euros, según informaba Juan.

PAIs pendientes de desarrollar

Por otro lado, existen dos PAI que seguirán su curso. Por un lado, el PAI de la guardería, que ha pasado a manos del Banco Popular, entidad que ha asumido la responsabilidad del PAI y que tras una reunión con el gobierno local, se ha acordado que llevarán adelante el desarrollo, e invertirán con el fin de acabar la guardería y poner en valor las viviendas para poderlas comercializar. Otra de las zonas que avanzan en su desarrollo es el PAI de Vistabella, que "tenía unas complicaciones" a raíz del convenio suscrito con la empresa Catalá Wagner, que se había comprometido a realizar una serie de inversiones en la Ciudad Deportiva y adecuar los accesos, algo que no se ha llevado a cabo. Así, Tárrega afirmaba que desde el Banco popular se han comprometido a contestar en un breve plazo de tiempo para concretar la postura de la entidad, "desde el Ayuntamiento estamos realizando los pasos necesarios para denunciar los retrasos en las obligaciones de cumplimiento", indicaba Tárrega, el cual añadía que, probablemente, quedarán "en papel mojado".

El PSPV-PSOE propone medidas de dinamización laboral

A.C.

El edil socialista Vicent Andreu Albiol, ha denunciado la inactividad del departamento de Ocupación, en un momento en que Vinaròs cuenta con un número de parados elevado. En este sentido, desde el PSPV-PSOE han lanzado una propuesta que toma como base la cantidad económica que ingresará el consistorio gracias al aumento en el Impuesto de Bienes e Inmuebles (IBI) impuesto por el gobierno central, un aumento de recaudación que supondrá 1.000.000 de euros adicional para el presupuesto municipal. Se trata de una serie de medidas dirigida s a dinamizar el ámbito laboral de la ciudad, como la mejora en la formación y orientación, el trabajo con colectivos más desfavorecidos a través de , por ejemplo, Escuelas talleres, la creación de nuevas empresas o impulsar una línea de ayudas para el desarrollo de las PYMES.

La Generalitat "debe" 1.000.000 de euros al Ayuntamiento de Vinaròs

Por otro lado, desde el PSPV-PSOE se ha puesto en marcha una campaña coordinada para recordar la deuda que la administración autonómica mantiene con los consistorios de la provincia de Castelló. Así, desde la sede socialista, el edil Vicent Andreu Albiol ha recordado esta semana la deuda que la Generalitat Valenciana mantiene con el Ayuntamiento de Vinaròs, que se eleva a 1.000.000 de euros, y según Albiol "ahoga a ayuntamientos, sobre todo a los más pequeños". La deuda engloba muchas de las subvenciones destinada a diferentes áreas, como Bienestar Social, o actividades que ha debido avanzar el Ayuntamiento, como el PAMER, "tenemos constancia de que no se ha pagado a ningún ayuntamiento de la Comunidad Valenciana". Albiol recordaba que no se tiene noticias de la piscina municipal, de la que el diputado autónomo popular Mariano Castejón, según el edil socialista, anunció su licitación y construcción "a principios del mes pasado".

Finalmente, los socialistas avanzaban que en el próximo pleno presentarán un moción que propone instar a la derogación de la nueva reforma laboral.

Cruce de acusaciones con las sentencias

A.C.

Esta semana se ha reabierto el cruce de acusaciones respecto a las polémicas sentencias que han lastrado la economía del consistorio de Vinaròs. Así, el edil de obras y Servicios, José Ramón Tárrega, arremetía contra la gestión que se ha llevado a cabo en los últimos ocho años en el Ayuntamiento, y especialmente contra el PVI, respecto a proyectos que se encontraban en contenciosos afirmando que su partido dejó el consistorio en 2003 con una deuda de 10 millones de euros y que lo han "recibido en 2011 con 27 millones de euros".

Además, Tárrega recriminaba que los terrenos de la finca del Carrer Major no "gustaron" o no fue gestionada su venta e "incluso se hizo gala de abandono al llegar el proyecto de la variante", ya que no se hizo un alegación por parte del ayuntamiento, según Tárrega. Además, quien reconocía que el PGOU de 2011 "podía tener sus defectos" aunque matizaba que cumplía la legalidad, y desde entonces han sido otros partidos los que se han encargado de desarrollarlo. Finalmente, Tárrega afirmaba que en la comisión de investigación se llegó a la conclusión "delante de los medios de comunicación" y delante de la asesoría del ayuntamiento a depurar responsabilidades, "se llegó a la conclusión que el único responsable era el señor Javier Balada".

Por su parte, desde la sede socialista también se dejaba este tema sobre la mesa aunque remarcaban que gran parte de la deuda que se generó en los últimos ocho años corresponden a inversiones productivas. Los socialistas Juan Antonio Beltrán y Jordi Romeu recordaban las advertencias que realizaron en su día respecto a las repercusiones jurídicas que tendría el PGOU de 2001 para Vinaròs, especialmente la sentencia relativa a la Finca del Carrer Major, adquirida en la etapa del PP, en la que ya se sabía, según Beltrán, que pasaba la variante de la N-340, y de la que ahora se ha recibido la sentencia definitiva del Tribunal Supremo que obliga a pagar 247 millones de las antiguas pesetas. Otro de los casos conflictivos son las zonas verdes de Gil de Atrocillo, la primera de las zonas verdes se pagó 3.100.000 euros, y ahora existe una sentencia que obliga a pagar, además de esta cantidad según Beltrán, 1.800.000 euros más, "esta sentencia aún es recurrible". Beltrán recordaba que aún queda por conocer cuál será la sentencia definitiva del Caso Arizmendi, "las cosas tardan unos años en concluir, pero al final concluyen", algo que "ha llevado a Vinaròs a un nivel de endeudamiento muy superior al que ya de por sí es elevado".

Por su parte, Romeu replicaba a Tárrega señalando que solo debía realizarse una comparativa entre la cantidad de proyectos iniciados durante los últimos cuatro años y los que está previsto que se impulsen ahora.

Felipe Codina visitó el IES José Vilaplana

El director general de Formación se reúne con los ediles de Empleo, Juan Amat y el de Educación, Lluís Adell

El director general de Formación, Felipe Codina, ha visitado junto a los ediles de Educación, Luis Adell, y Empleo, Juan Amat, las instalaciones del IES José Vilaplana de Vinaròs. Durante la visita, que se ha prolongado durante más de dos horas, han estado presentes también la inspectora de Educación, Mª Rosa Polo y el director del Centro, Domingo Giner.

La reunión ha servido para que el director general de Formación, Felipe Codina, explicara la situación actual de la formación profesional, el paralelismo divergente entre la formación y la demanda laboral y las actuaciones previstas por la Conselleria de Educación para reconducir esta situación.

El concejal de Empleo del Ayuntamiento de Vinaròs, Juan Amat, ha destacado que "es importante estar en contacto con los centros educativos para enfocar nuestro trabajo en la misma línea que ellos, porque solamente todos juntos vamos a poder crear las condiciones óptimas para que la formación sea la base para la creación de empleo por la que todos estamos trabajando".

COPE VINARÒS

Leo en los semanarios locales que a quienes corresponde van a poner en la ciudad unas placas y algunos radares, todo ello para mejorar la circulación, sobre todo por lo que respecta a la velocidad y aparcamientos indebidos como los que todas las semanas denuncia Cocemfe. Me parece muy acertado, a ver si de una vez por todas se consigue sobre todo lo que se refiere a los aparcamientos en varios sitios que entorpecen la fluidez del tránsito y también riesgos de accidentes, se podría poner algún ejemplo, uno de ellos en la calle del puente y pregunto: ¿Si no se ha de hacer respetar, por que se señala con unas barras blancas pintadas en el suelo donde se estrecha la calle? Pocas veces se ven, ya que siempre están ocupadas por vehículos ¿es que nunca pasa por allí quien tiene que hacerlo respetar? Hace años escribí sobre un caso curioso, se pusieron las baldosas en la acera de la avda. Barcelona donde solo estaba el bordillo, allí siempre había coches aparcados encima de la acera, aún no estaban los albañiles en el almacén, después de puestas las baldosas ya había coches aparcados encima de las mismas, se tenía que pintar el bordillo de amarillo para prohibir que se aparcara allí y como había coches se llamó a la grúa y se los llevó, nunca más se han visto coches en aquel sitio, lo que da a entender que si están estos podríamos llamar estorbos es por que se toleran. En la calle Pintor Oliet se ha puesto la prohibición de aparcar en un lado para que puedan cruzarse dos coches, no siempre se puede cruzar por estar aparcados donde no se puede estar, en la calle San Francisco rara vez se pasa sin que esté alguien aparcado en doble fila, esperemos que con la instalación de las placas y radares todo esto se termine. Y solo he citado unos pocos sitios, ya que de escribirlo todo se tendría que hacer por capítulos y otra pregunta: ¿No tiene nuestra ciudad horas punta? Debe ser una excepción en poblaciones de treinta mil habitantes, como los semáforos.

También he leído el exceso de alcohol en la semana carnavalera y ¿solo es en esta semana el exceso? Creo (y desearía estar equivocado) que es todos los fines de semana ¿han paseado un domingo por la mañana por la parte cerca de la playa del paseo Fora Forat? Se ve que es la manera de divertirse en la actualidad en todo nuestro país, y que por aquello de que mal de muchos, consuelo de... es bien lamentable veo difícil su solución.

La segona columna

L'11M, l'11S, el 20N, els Dilluns Negres,… dies mundials del sabotatge

Lluís Batalla

Després d'una desgràcia arriben els sabotejadors. És un clàssic. Uns, després d'un atemptat, sabotegen la veritat i busquen els seu particular benefici, com les bandes que buiden les tendes per fer el seu particular negoci; d'altres aboquen Estats, i més Estats, a la fallida econòmica, per tal de fer també negoci, li diuen inversions; i els més perillosos, aquells que aprofiten la mentida i el negoci per tal de jugar amb la inseguretat dels més damnificats, acollonir-los (és la paraula més adient), i baixar-los els fums. Li pots dir Reforma Laboral. Els primers i més damnificats en un sabotatge han estat les dones.

Les dones tenen els llocs de feina pitjor remunerats, menys protegits, amb més temporalitat i menys valorats socialment. Quan es tracta d'una discriminació directa (diferent salari per a la mateixa feina) és més visible i fàcil de denunciar. Amb la reforma laboral, aprovada al febrer, s'ha agreujat. Afegim que les dones tenen menys accés que els homes a les prestacions per atur (només un terç són dones) i, a més, la quantia de la prestació és també inferior (perceben un 15,4% menys que els homes), de fet, la pensió mitja d'un home està en 971 euros mentre que la de la dona és de 597 euros".

Ara, amb la possibilitat que els empresaris puguen modificar sense preavís els horaris i els torns, és una destrucció massiva dels drets i la igualtat de les dones, ja que ataca directament les mesures de conciliació familiar, personal i professional, i la dona ocupa el 80% dels treballadors a temps parcial. Si aquest horari a temps parcial va canviant dia rere dia, el desplaçament de la dona del mercat laboral és imminent.

Un es pregunta després de veure els *Encuentros con la Família,* que defenen PP i PaPes, i tota la verborrea judeocristiana amb què s'adornen, que dins del sabotatge també volen forçar un paper únic reservat a la dona: submissió i claudicació.

(*Pdta: Aquesta setmana han interrogat un Iman, a Catalunya, perquè predicava un tracte vexatori a la dona. Aquesta discriminació sí té espai obert. L'altra discriminació és soterrada).*

Relatos para pensar

Juan Antonio Beltrán Pastor

Mi relato, que no es cuento, comienza en Septiembre de 1999, cuando la Comisión de modificaciones del PGU de Vinaròs incluye una zona deportiva de aprox. 100.000 m2, con los votos del PP y la abstención del PSOE y PVI.

Coincidentemente existía una finca rústica de estas medidas en la zona conocida como carrer Major, que sus propietarios ofrecían al precio de 70 millones de pesetas. Al mismo tiempo el Estado emitía su plan de infraestructuras 2000/2007.

El lugar exacto de los 100.000 correspondía en el PGU con la citada finca del carrer Major, y su propietario dirigió el 19 de Mayo del 2000 escrito al Ayuntamiento ofreciéndole esa finca por el precio de 150 millones de pesetas.

El 13 de Noviembre de 2001 entra en vigor el PGU, y un mes después el alcalde Jacinto Moliner pide una valoración de dicha finca y el arquitecto municipal la valora en 85 millones de pesetas. Cuatro días después añade otro informe diciendo que "*se trata de la única finca apta en el municipio para albergar dicha actuación y que, al amparo de lo anterior, se manifiesta inviable la concurrencia en la oferta de otras fincas del municipio*".

Un mes después otro informe técnico valora la finca en 70 millones de pesetas, para quince días después, el 12 de Febrero de 2002, aprobar en Pleno con los únicos votos del P, la expropiación de la misma.

En ese momento el Ayuntamiento hace dos años que es conocedor de las pretensiones del propietario y de la existencia del Plan de Infraestructuras del Estado, y no obstante, sigue con el proceso inicial de expropiación y el 16 de Julio de 2002 el propietario rechaza la oferta del Ayuntamiento y pide 610 millones de pesetas.

El 14 de Abril de 2003 se efectúa la ocupación de la finca y el alcalde Moliner declara a los medios de comunicación que "*la adquisición ha sido posible tras un proceso de negociación con el propietario… de no haber llegado a un acuerdo se hubiera tenido que acoger a un proceso judicial*".

El alcalde mentía a un mes de las elecciones de 2003 y su mentira y su persistencia en ocupar la finca, a sabiendas de las pretensiones del propietario, han avocado al Ayuntamiento a tener que pagar por la finca 247 millones de pesetas, finca atravesada por la variante de la N-340 y por tanto inservible para el uso previsto.

No es que sea nada nuevo, lo hemos venido diciendo muchas veces y tras diez años de pleitos la sentencia recibida ahora del Tribunal Supremo es definitiva, y es lo que el Ayuntamiento deberá pagar, es decir deberemos pagar todos.

"Algo pasa con Mar"

Jordi Moliner Calventos

Sí, alguna cosa està passant amb la regidora de Governació. He esperat durant un temps per veure si la duresa d'aquesta regidora, la Sra. Mar Medina, canviava i s'obria a la capacitat de diàleg i consens però he esperat debades. Passen els mesos i cada volta les postures entre sindicats, treballadors i la Sra. Medina estan més allunyades. És notori la falta d'entesa que implica entrar en una dinàmica que no beneficia per a res el funcionament del nostre poble.

Un tema a part és la seua relació amb la Policia Local, una relació que ella vol que siga de: "jo ordeno i vatros obeïu". Però ella ha d'entendre que és un cos de seguretat que té la seua pròpia forma de treballar, que són (o haurien de ser) els seus caps els que marquen les formes, els dispositius o inclús els torns o el número d'agents que fan falta per a complir amb seguretat i eficiència la seua feina. Ja no és només l'haver de privatitzar el control de la zona blava, per no aplegar a un consens amb la policia pels seus honoraris, quan sempre he pensat i defensat que tindre a un parell d'agents patrullant a peu per la zona blava serveix, també, per a donar major seguretat i control que falta fa a la nostra ciutat. Per contra, al pressionar als agents s'ha trobat amb la negativa d'aquests d'agarrar les motos (només ho van fer per Nadal, com a mostra de bona voluntat). Això ha dut a un enduriment de la postura de la regidora, que no fa molt no va deixar fer reforços en cap de setmana.

Com és normal no donaré més dades per qüestions òbvies, però sí dir que per a una ciutat com Vinaròs no podem tindre un dissabte nit només 5 agents, amb una patrulla de Guàrdia Civil també amb molts pocs agents, és clarament insuficient per a garantir la nostra seguretat. Aquest cap de setmana es van produir dos altercats molt greus i no van aplegar a un dels dos. Una baralla de més de 8 persones de nacionalitat de l'est, com han d'acudir-hi només dos agents? Què han de fer? Començar a trets? La nostra Policia Local, que és de les més eficients del País Valencià, sap molt bé com ha d'actuar, per tant deixen-los fer. Un altre tema és si el que volem és una Policia Local eficient o una policia que només hi sigui per al trànsit, les multes i donar notificacions. Si és això el que vol el PP doncs ho està aconseguint. Ah! i de les patrulles de la policia rural, "*nunca más se supo*".

I en van uns quants…

Neus Olives Pardo

Ha passat el 8 de març i, a tort i dret, la celebració i/o reivindicació no ha paregut dibuixar fronteres. Tothom unit contra la discriminació! Curtmetratges, xerrades, tallers i declaracions de principis en una mena de cursa per demostrar qui és més sensible a la nefasta condició del sector oprimit. Fins i tot ments lúcides escriuen sobre el tema tot tractant-lo històricament com una xacra decimonònica.

Quan, ja fa uns anys, unes quantes dones del poble, com arreu del territori, van voler fer-se sentir, partien d'anàlisis gairebé idèntiques a les que fonamenten les reivindicacions d'ara. No s'ha avançat gaire. La creença que l'opressió de les dones es podria acabar amb un model educatiu diferent i, sobretot, amb l'accés a un lloc de treball ha evidenciat la poca base de tals arguments. L'accés a estudis superiors és una realitat, a més de la massiva incorporació a treballs remunerats. Fins i tot, en política, les dones ocupen llocs de poder i gairebé res no ha canviat. Partíem i partim de principis erràtics. Preteníem i pretenem que en la societat de la desigualtat, de la corrupció i de l'engany, la condició humana siga reconeguda i respectada. Com podíem i podem ser tan il·luses?

Ara bé, aquelles veus van fer-se sentir. A contracor primer, i amb veritable fruïció -en albirar-ne el potencial- els poders públics reaccionaren. Van incorporar al calendari polític el vuit de març i instituïren un feminisme d'estat que ha fet de la violència de gènere la bandera més eficaç per justificar institucions dedicades a vetllar per la condició femenina. Milers de persones hi treballen, moltes, convençudes de fer una tasca imprescindible. Però el seu és un treball assistencial que, en comptes de curar el victimisme el perpetua i, sobretot, enalteix un estat basat en la violència. Com pot un estat eradicar-la si, com s'ha vist, l'exerceix contra estudiants sense discriminar el gènere que tan assegura protegir?

Els sectors socials, ja siga joventut, tercera edat o dones, forneixen als estats una font d'adhesions inesgotable. En nom seu han erigit fronts colossals que canalitzen i alhora atomitzen les urgències. Tanmateix, les persones són diverses en la unicitat i les necessitats no són tan diferents en cada àmbit, ja que el més bàsic com és la llibertat i l'autogestió són sistemàticament negats en nom d'una democràcia bastida per uns estats totalitaris. Però fragmentats i sovint enfrontats, els sectors socials resulten més controlables i així, ni la violència, ja siga masclista o de qualsevol tipus, resta ben lluny de desaparèixer.

No ens acovardiran

Ximo Puig

El PP s'ha passat quatre anys culpant al Govern de Zapatero de ser pràcticament el responsable de tots els efectes de la crisi, quan en països veïns com Itàlia el mateix Berlusconi va haver de dimitir, i on les polítiques neoliberals no han servit més que per a confirmar que les seues receptes no sols no serveixen per a superar la crisi, sinó que provoquen un retrocés de drets i un deteriorament de serveis públics.

Els socialistes advertírem durant la passada campanya electoral que la victòria del PP, lluny de traure a Espanya de la crisi, provocaria un conflicte social important, perquè les seues polítiques sempre han potenciant les desigualtats. El mateix Rajoy fou presa d'un micròfon que ell creia apagat i tots vam poder escoltar de la seua boca dir que la reforma laboral que estava preparant "li costaria una vaga general". Allò greu de l'assumpte no és que ho sabera, ni tan sols que tinguera clar que les seues mesures traurien la gent al carrer, com la pròpia secretària general del PP, María Dolores de Cospedal, va reconèixer en la campanya electoral. El greu és que quan açò ha succeït, també ens intenten culpar als socialistes de les protestes.

Miren, senyors del PP, per molt que pretenguen acovardir-nos, continuarem recolzant als centenars de milers de ciutadans i ciutadanes que, de manera espontània, estan eixint al carrer per a dir-los que eixe no és el camí. I no s'equivoquen, molts d'eixos centenars de milers de persones de ben segur que els van votar a vostès al novembre, perquè pensaven, equivocadament, que complirien els seus compromisos. En a penes dos mesos, Mariano Rajoy s'ha llevat la careta i està fent a Espanya el que porta fent el PP 17 anys en la Comunitat Valenciana. No sols han augmentat els impostos a les classes mitjanes, sinó que han aprovat una reforma laboral que acaba amb 35 anys d'equilibris entre empreses i treballadors.

No els càpiga el menor dubte que estos centenars de milers de persones, que estan dient-los que eixe no és el camí, seran les mateixes que els apartaran del Govern, per molt que intenten vostès, una vegada més, mentir. Se'n van anar de la Moncloa en el 2004 mentint, i tornen a mentir precisament quan es compleixen ara 8 anys del fatídic 11M.

Promeses no complides

Mª Dolores MIralles

Tal vegada hauria de fer memòria el senyor Juan quan, en el seu discurs d'investidura, deia que arribaven temps de diàleg i de conciliació, que calia unir esforços i allargava la mà als partits polítics que formaven l'Ajuntament. A tots? Si aquesta era la seva intenció, a què es deu la falta d'informació als polítics que assisteixen a les diferents comissions? Potser serà perquè aquest discurs era una simple tapadora hipòcrita a la que ja ens tenen acostumats vostès. Nosaltres, sincerament, no ens els vam creure i per tant no ens sorprèn, en absolut, la seva forma de treballar. Més del mateix que en èpoques anteriors. Les seves rodes de premsa, plenes de focs artificials però buides de contingut, on es repeteixen i on es diuen tonteria rere tonteria, són un reflex de la seva forma de treballar i del seu talant. Per ara suspesos.

Com també suspenen en idees i projectes. Ja sabem que corren temps difícils, però recordin que governen i són vostès els que han de dirigir la nostra població cap a un futur prometedor. Pel que veiem, res més lluny de la realitat. Un projecte com és el passeig marítim, molt representatiu de la nostra ciutat, l'estan convertint en una autèntic nyap. Dissenyat com un espai diàfan, obert al mar i de vianants, acudim bocabadats a la seva última aberració. La primera aberració va ser obrir a la circulació de vehicles una zona cent per cent de vianants, per on passen cotxes a tota velocitat. Fer promeses electorals que beneficien a uns pocs en detriment de la majoria no és democràtic Sr. Juan.

La segona aberració és omplir de casetes i tancaments fixos o mòbils (tant se val) tot el passeig. Tornem a insistir-hi, les promeses electorals que un ha de complir a costa de tots i en benefici d'uns pocs fan pudor.

L'arc Mediterrani (2) Estafa del PP

Migjorn, l'octubre de 2011, publicàrem a la premsa local un article que entre altres coses deia: "... **El dijous vuit de setembre els alcaldes de les ciutats grans de la Mediterrània s'han reunit a Castelló per reclamar al govern fermesa davant la Unió Europea per demanar la prioritat del tren per l'arc Mediterrani. Que no ens passés com quan governava el PP a Madrid, que entre l'Aznar, el Cascos i la Palacios van anul·lar la prioritat que li donava la CE de transports a la línia fèrria per l'arc Mediterrani. Prioritzaren el corredor central**", i seguíem: **"... El centralisme genètic, el de sempre, el que ara recolzat per algunes Comunitats Autònomes governades pel PP (Extremadura, Castella La Mancha, Madrid, més els germans de l'Aragó, demanen que aquest corredor sigue per l'interior, que passe per Madrid".**

El govern ha canviat d'inquilins, de noms i partit PP, Rajoy, Aguirre, Pastor i el centralisme genètic que mai ha mort, s'ha fet palès al proposar a la Comissió Europea prioritzar el corredor central, que no vol ni Portugal ni França ni la CE per costós i antieconòmic. El corredor Mediterrani és la via natural de comunicació amb Europa, és l'eix amb més trànsit, i avarca les comunitats més exportadores: Andalusia, Murcia, País Valencià, Catalunya i les Balears. Els PePeros, quan el Sr. Blanco i Zapatero governaven a Madrid, no es cansaren de demanar la unió amb Europa per la Mediterrània. Quina mentida ens contaran els peperos del País per no demanar aquesta connexió, i les diferents patronals que ho reclamaren amb tanta vehemència quan governava el PSOE?

Estarem amatents al que ens diran a Vinaròs els de Rodalies, els de l'A-68, mes els "*voceros*" que parlen molt i no diuen res. Tenim i gaudim d'una classe política en què molts d'ells menteixen, alguns corruptes i corruptors, que els fa falta una bona passada pel túnel de rentat, una ITV a fons i uns bons exercicis espirituals (a la casa del Rouco no!, seria pitjor el remei que la malaltia). La Sra. Pastor no se li acut millor excusa que dir: **"Como explico yo a los españoles que los de una Comunidad Autónoma determinada son más importantes que los de otra?"** genial! en el fons llegiu Catalunya, i en el rerefons centralisme carca, retrògrad, que ha pogut més que el benefiqui econòmic del corredor.

Al marge, com afectarà a l'A-68 la unió de la dreta espanyola amb la catalana (PP-CiU)?

El temps dirà

Manuel Villalta

Ja és sabut que l'Ajuntament de Vinaròs ha començat l'any amb els pressupostos del 2012 aprovats. En altres mitjans d'informació local ja he manifestat la meva opinió sobre els mateixos. Tots sabem que els pressupostos han estat aprovats per 11 regidors d'una mateixa opció política de dretes, del Partit Popular. Els altres 10 regidors de 4 opcions polítiques diferents han votat en contra o s'han abstingut.

Vol dir amb això que els 11 regidors i una sola opció política és l'encertada i els altres 10 regidors i 4 opcions polítiques diferents estan equivocades? Tenim un any per endavant per poder-ho comprovar. És clar que en el debat d'aquests hi ha hagut diferents opinions, versions, discrepàncies, acusacions, i com no podia faltar fer referència a l'herència d'anteriors governs municipals.

Els pressupostos del 2012 els he qualificat com els pressupostos de la "continuïtat". Són uns pressupostos que no han tingut en compte la situació social, laboral i econòmica per la qual està passant una gran part de la ciutadania vinarossenca.

Són uns pressupostos de més del mateix. El mateix que ja es ve fent a Vinaròs durant anys. Però l'any 2012 no és un any igual que altres anys anteriors, cosa que sembla ser que l'actual equip de govern de dretes del Partit Popular no se n'ha assabentat.

Després de confeccionats, debatuts i aprovats els pressupostos, segons les opinions dels nostres representants municipals i les seves decisions en la votació tot van ser frases demagògiques com: "Cal tirar el poble endavant"; "Per a que el poble funcioni millor"; "Pel futur del poble"; "El primer és el poble" i alguna que altra més del mateix estil.

Però amb el poc temps que portem en vigor amb els nous pressupostos del 2012 ja estem veient que una cosa és el que es diu i una altra el que es fa. I més encara quan per la seva confecció i aprovació no hi ha hagut diàleg, entesa ni consens, i el dia de la seva aprovació en el Ple va quedar ben patent.

En el seu dia ja vaig manifestar que si per a la seva confecció i aprovació no hi ha hagut diàleg, entesa ni consens, difícilment n'hi hauria per a la seva execució. I després de passats el dos primers mesos de l'any ja n'estem veient els resultats.

Però bé, com ja he manifestat, tenim un any per endavant per comprovar-ho i el temps ja dirà.

Què significa la resiliència?

ASSOCIACIÓ CULTURAL JAUME I

Una associació que s'ha esforçat sempre pel seu sentit de defensa i del manteniment, per no dir del ressorgiment de la nostra llengua catalana i de les nostres tradicions i costums és l'Associació Cultural Jaume I.

Aquest ressorgiment ha creat molts de problemes, problemes sobretot causats per tots els qui, declarant-se defensors de les nostres essències, s'han dedicat a prostituir tot el que és nostre, quan no a destruir-lo. Cal recordar, si més no, com va intentar destruir i tergiversar la nostra manera de ser, començant per la llengua mateixa el règim anterior. També els traumes que puguem tenir a nivell individual com les malalties, la mort, el naixement, el maltractament que puguen tenir les persones, tant personal com laboralment, les dones, els qui estan a la presó, els qui ens trobem sense una feina estable o simplement sense feina.

Però per a poder superar aquests problemes i els traumes que aquests problemes puguen ocasionar, tan a nivell col·lectiu com individual, cal confiar en la resiliència. De tot això ens parlarà Noemí Leon Ferrer, llicenciada en Dret membre d'ADDIMA de promoció a la resiliència, advocada i professora de la Universitat Jaume I.

Ha estat estudiant aquesta disciplina, a diferents països com l'Argentina i d'altres del con Sud d'Amèrica. És un tema molt profund i que totes les persones, en major o menor grau, podem estar-ne afectades, o ho hem estat en algun moment de la nostra vida.

Noemí Leon ens parlarà sobre això i sobre el que li volguéssim preguntar avui dia 9 de març a les 7 de la tarda a la Biblioteca Municipal de Vinaròs.

Vos esperem.

Perdut/abandonat a l'estació de Vinaròs. Li queden 15 dies

Aquest gosset tan afectuós estava caminant perillosament per les vies de tren de l'estació de Vinaròs. Està esperant el seu amo o algú que el vulgui acollir o adoptar abans de 15 dies, o la seua vida s'apagarà.

Contacte: Franc 666 907 654

VINARÒS VIU, SEMPRE ATRACTIU

PARTICULAR ALQUILA:

✓ Local apto para consulta, repaso, despacho, gabinete, etc.

- aire acondicionado
- música de ambiente
- iluminación
- cableado para ordenador en todas las salas
- recepción

✓ Alquiler de RESTAURANTE totalmente equipado.

✓ Alquiler de locales comerciales diáfanos (de varias dimensiones) con aire acondicionado, iluminación y recién pintados.

Interesados llamar al ☎ 964 45 53 39 - 606 154 114

Amb el que tinc, **m'entretinc**

J.Z.

La galera avança la primavera

Totes les iniciatives per promocionar Vinaròs sempre són bones i la d'ara, a més, pot aportar excel·lent sabor de boca. I és que vuit restaurants del nostre municipi, fins l'1 d'abril ens oferixen unes jornades dedicades a la galera, que realment en este temps estan molt bones, pel que valdrà la pena sortir de casa per fer l'oportuna degustació dels menús elaborats amb este saborós crustaci, que ens aporta la nostra mar Mediterrània com avançament d'una primavera que pràcticament ja la tenim aquí, ja que les temperatures han canviat i molt amb l'entrada del mes de març. A banda, seguim immersos en l'austeritat que dia a dia ens demanen els governats de torn. Això sí, l'estímul per a la ciutadania no es veu enlloc ni arriben injeccions d'optimisme, però diners per als bancs sí que n'hi ha. Mentrestant, el crèdit a les famílies i als empresaris no arriba, i per tant, malament rai per bé que vagen les coses, i és que al pas que van els forats del cinturó s'acabaran i a vore què farem. I si amb això no en tenim prou, les comarques castellonenques van tancar el mes de febrer amb 3.041 desempleats, és a dir, cada dia es van quedar al carrer 144 persones, i ja s'ha convertit en la pitjor dada des de l'any 2009, que en aquell moment va ser el més dramàtic per al mercat laboral espanyol, amb el que l'última reforma està aixecant veus crítiques per tot arreu, pel que totes les parts implicades hauran d'escoltar-se més entre elles, ja que el dramatisme familiar va augmentant, igual que les diferències entre rics i pobres. A més, hem de felicitar-nos pel naiximent d'una nova guia titulada 'Vinaròs Virtual', i és que a través de les noves tecnologies també es promociona Vinaròs oferint tot tipus d'informació sobre la restauració, cultura, comerç, i llocs emblemàtics de la nostra ciutat, que sempre és d'agrair a l'hora de visualitzar què és el que més es porta ara, per a que vinguen a Vinaròs.

Ja per acabar, ho farem parlant de la cavalcada del pregó, que este dissabte amb motiu de les Festes de la Magdalena se celebra a Castelló coincidint amb el dia de la província, i en la que també estaran representades les diferents comarques tal i com marca la tradició magdalenera, i on cal destacar que després de molts anys les Camaraes de Vinaròs tornaran a desfilar i ballar per les diferents artèries de la capital de la Plana.

Poc a poc i bona lletra

Carrer Major: atractiva galeria comercial

De xerradeta a la plaça Sant Agustí

Ambient amical al *Limbo*

A tothora, visca el Carnaval de Vinaròs

Llistes de Comunió

Primaveral edició

A.C.

Amb un matí pletòric i primaveral, les 40 botigues participants diumenge en la iniciativa ja absolutament consolidada del Vinaròs més comercial treien al carrer les seues propostes a molt bon preu, una circumstància que any rere any aconsegueix que la gent surta de casa per participar de la cita comercial. Des de la plaça de l'Ajuntament, baixant pel carrer Major i ocupant part de la plaça de Sant Agustí, als stands s'arremolinaven els clients per tal d'observar de prop el variat producte. Utensilis per a la llar, la cuina, roba o sabates amb últimes tendències eren valorades pels compradors i compradores per ser adquirides posteriorment en un matí que es va viure "a tope", degut, també, al bon temps. La presidenta del comerciants, Àngela Perera, destacava la temperatura i l'afluència de gent "esperem que com sempre, al final del dia valga la pena, d'aquesta manera també promocionem els nostres negocis". Curiosament, i respecte a estar vivint una època de crisi, les vendes

de 'Les botigues al carrer'

no han baixat, al contrari, potser perquè la gent espera l'etapa de rebaixes o les Botigues al carrer per adquirir, precisament, a un preu més econòmic allò que necessita, "sempre hi ha un tipus de gent que espera les botigues al carrer per comprar, és clar, hi ha persones que compren a principi de temporada, gent que compra a meitat, i una altra que compra al remat, perquè l'economia no li permet un altra cosa". Quant a si és un moment per a resistir, per aguantar, Perera afirmava que els comerciants estan preparats per "capejar el temporal" i resistir tot el que puguen, encara que la situació no siga fàcil, "els comerciants tradicionals aguantaran perquè hi han dedicat tota una vida, tal vegada la gent que feia un altre tipus d'activitat i ara ha obert un comerç, dependrà de la seua economia si va endavant o no". El punt àlgid d'afluència de públic va situar-se entre les dotze fins poc abans de les dues de migdia, moments en els quals es podia contemplar un riu humà desplaçant-se pel carrer Major, entre parada i parada.

Auxiliar con certificado de profesionalidad: "Cuidador de Personas Dependientes", expedido por el SERVEF (Servicio Valenciano de Empleo y Formación) de Benicarló, ofrece sus servicios de **asistencia domiciliaria o institucional**, a todas las personas o entidades que por falta de autonomía física, psíquica o intelectual, tienen necesidad de apoyo y/o ayuda importante para realizar las actividades básicas de la vida diaria.

Se realizan presupuestos individuales de acuerdo a las necesidades de cada usuario.

Sergio 658964656

Exposició
Remei Segarra

A.C.

L'Auditori Municipal acull una exposició de Remei Segarra, alumna de l'Escola d'Art de Vinaròs amb un bagatge artístic gradual i "molt especial", ja que va començar a pintar de gran i l'art s'ha convertit en la seua alegria i la seua motivació. Els seus olis es caracteritzen per la lluminositat i captació del moviment. Segarra animava a la gent, especialment a la gent gran, a que materialitzaren la seua vocació, encara que resultara un camí costós, per la recompensa a nivell personal que això suposa. A la inauguració assistien l'alcalde de Vinaròs, Juan Bta. Juan, el regidor de Cultura, Lluís Gandia, i diferents regidors del consistori.

La Colla de Dolçaina i Tabal celebra el desè aniversari

Han organitzat tallers de música tradicional

A.C.

La Colla de Dolçaina i Tabal de Vinaròs celebra aquest any el seu desé aniversari. Per tal de commemorar l'efemèride, el col•lectiu ha organitzat uns cursets d'instruments tradicionals amb el recolzament de l'àrea de Cultura de l'Ajuntament de Vinaròs. Els integrants del grup de música tradicional, Pere Gombau i Pere Garcia, explicaven que, malgrat el buit que existeix quant aquest tipus de música arrelada al folklore d'arrel, sí es percep un cert augment de l'interès per part de la joventut cap una música que té molt a vore amb la cultura autòctona del País.

La colla va ser creada l'any 2002, tot i que la majoria de membres ja estaven involucrats amb la música tradicional, components que provenien en gran part de l'Escola de Música La Alianza, després van passar a l'Escola Diábulus, de Benicarló, i, posteriorment i fins ara, formen part d'Esmuvi. La colla és membre de la Federació Valenciana de Dolçainers i Tabaleters des de l'any 2007, com explicava Garcia, qui precisava que el col•lectiu aglutina gent de poblacions d'una banda i l'altra del Sénia. Així, els tallers de dolçaina i castanyetes seran gratuïts o comptaran amb una matrícula de preu simbòlic, seran mensuals, a la Casa de la Cultura, antiga biblioteca, i es desenvoluparan en dissabte. Com destacaven Garcia i Gombau, la Colla compta entre els seus integrants amb gent de reconegut prestigi dins del món dels instruments de música tradicional, com és el cas de Pau Puig.

Diari del Maestrat www.diaridelmaestrat.com

El diari digital Vinaròs, Benicarló, Peñíscola i els pobles de la Taula del Sénia
Notícies, serveis, enllaços i tota l'informació dels nostres pobles.
El primer diari interactiu del Maestrat. Participa, tu també fas el diari
On estàs?, Opinions, Foto denuncia, deixa'ns la teua notícia.... i molt més

Entra, informa't, disfruta i participa al diari digital dels nostres pobles

informacio@diaridelmaestrat.com

Pepe Palacio

o la caricatura costumista

La sala d'exposicions d'Amics de Vinaròs acull una exposició de caricatures de Palacio

A.C.

El president de l'Associació Cultural Amics de Vinaròs presentava el passat dimarts a la seu de l'associació l'exposició número 98 dedicada a les caricatures de Pepe Palacio. Aquest vinarossenc és una persona versàtil en les seues aficions, escriptor, columnista, vinculat als mitjans de comunicació de la ciutat i caricaturista, un traç, un dibuix, que sorgeix, com apuntava Pascual, del desig de satiritzar gràficament, una eina al servei de la ironia social o política elaborada sempre des de l'afecte.

"Pepe és el meu amic des de fa molts anys, fa més de 30 anys jo prologava el seu llibre sobre la plaça de bous, i era la primera relació que tenia amb l'associació". Transcorria l'any 1980, i des de llavors la vinculació de Palacio amb Amics de Vinaròs ha sigut constant, com recordava Pascual, el qual reiterava la satisfacció que suposava presentar l'exposició.

Per la seua part, Alfredo Gómez assenyalava que l'aspecte de caricaturista de Palacio naix fruit de la capacitat d'observació, destacant els trets més rellevants de les persones de Vinaròs, ja que la caricatura exagera les característiques dels personatges, a més de la informació que ofereixen els dibuixos "i la captació de l'ànima", com destacava Gómez.

Palacio, per la seua part, afirmava que les seues aportacions al món de la caricatura estaven fetes amb molt d'afecte, "hi ha algunes amb les quals tinc especial afecte", indicava, com la de "Lo Ligero". Palacio és un altre dels noms que se suma a una tradició vinarossenca que conté firmes tan solvents com la de Francisco Vaquer "Chaldy", Antonio Carbonell o José Ramon Hortas.

Zona neuropsique

PSICOTERAPIAS: TERAPIA DE ACEPTACIÓN Y COMPROMISO

Vanessa Ferreres Galán. Psicóloga Clínica

Bertrand Russell decía que los animales son felices mientras tengan salud y comida. Sin embargo, en el mundo moderno los seres humanos no lo son, aún teniendo las necesidades básicas de salud y alimentación cubiertas. ¿Por qué? Lo cierto es que probablemente la cuestión está en que las circunstancias sociales se han complicado tanto, que los humanos sufrimos a nivel psicológico por causas que en otras circunstancias se podrían considerar incluso banales.

El ser humano no está preparado para sufrir. Si nos preguntaran qué esperamos de la vida, la mayoría de nosotros diríamos que sentirnos bien y ser felices. El hecho de que entendamos lo psicológicamente sano como algo unido al bienestar ha hecho que dejemos de ver el sufrimiento como una parte natural de la vida.

Pero ¿realmente estamos libres de sufrir? Vivir lleva implícito sufrir: pérdidas, fracasos, soledad, enfermedades, desengaños, conflictos, dolor… Antes o después, todos nos encontramos con dificultades y evitarlas no siempre es la estrategia efectiva. En ocasiones no nos es posible y en otras nos genera grandes costes. Quizá nos sirva más aprender a vivir con las circunstancias que tengamos que afrontar a lo largo de nuestras vidas.

Vivir el presente, el día a día, aceptando lo bueno y lo malo que coexisten en cada situación, nos permitirá poder seguir nuestro camino y luchar por lo que queremos, en lugar de por lo que NO queremos. **Aceptar en lugar de evitar nos permitirá avanzar aunque el camino esté cargado de dificultades.** Pues el compromiso con nosotros mismos y nuestro sentido de la vida nos permitirán superar dichas dificultades y seguir hacia lo que queremos, creemos y deseamos.

METÁFORA DE LA TORTUGA: "Imagínese una tortuga que se dirige hacia su cueva, donde están sus crías y el resto de tortugas. Pero la tortuga cada vez que llueve, sopla el viento o se topa con piedras se mete en su caparazón. A veces sale de él y avanza un poco, pero cuando ocurre algo inesperado a su alrededor (aparece una mariposa, ve un relámpago…) vuelve a meterse dentro. ¿De qué forma puede alcanzar lo que pretende? A lo mejor la alternativa es avanzar con todo el cuerpo fuera, en pleno contacto con el suelo, abierta a lo que pueda surgir en el camino. Probablemente no le gusten muchas de las cosas que estén en ese camino, o tal vez sí, pero eso no la puede apartar de su compromiso de avanzar por el sendero hacia sus crías y compañeras.

Salvador López Penalba
Clínica Medico-Psicològica Vinaròs
Teléfono 678 749 483

La Biblioteca realizó durante el año 2011 más 23.000 préstamos

Gandia afirma que aumentó su fondo en casi 3.000 documentos

El concejal de Cultura del Ayuntamiento de Vinaròs ha dado a conocer el balance de la Biblioteca Municipal durante el pasado año 2011.

Gandia ha destacado que "durante el año 2011 la Biblioteca Municipal aumentó sus fondos de libros en 2.617 libros, con lo que el fondo disponible es actualmente de más de 26.000 libros disponibles para los ciudadanos. Además se incorporaron 137 documentos audiovisuales y 162 documentos electrónicos, lo que supone un total de más de 29.000 documentos".

En relación a los préstamos el edil ha señalado que "durante el pasado año se prestaron un total de 18.542 libros y casi 4.000 documentos audiovisuales, lo que sumado a otros préstamos electrónicos y de publicaciones sumaron un total de 23.109 préstamos".

Durante el año 2011 más de 68.000 personas pasaron por la Biblioteca Municipal para utilizar cualquiera de sus servicios. Una cifras que se desglosan según informa el concejal en "24.520 hombres mayores de 14 años; 27.139 mujeres mayores de 14 años y 8.216 niños menores de 13 años y 8.245 niñas de esa misma franja de edad".

De la misma forma durante el año 2011 también aumentó el número de socios "en 915 personas más, con lo que la Biblioteca Municipal ya dispone de 6.654 socios".

Gandia ha indicado que "son cifras que nos permiten afrontar el futuro con garantías, porque el objetivo para este año es aumentar el número de préstamos que se realizan desde la Biblioteca con campañas como la que tenemos en marcha de '*Llegirdónagust*' y ' *Llegirdónajoc*'".

Cocemfe Maestrat, un gran referente en la comarca

Cocemfe Maestrat es una asociación de personas con discapacidad, mejor dicho "diversidad funcional", porque como bien podremos observar a lo largo de este artículo estas personas lo único que necesitan es más tiempo y apoyos para poder realizar sus actividades.

El día 6 de febrero asistimos los alumnos de ciclos formativos de 2º Atenso del instituto Ramón Cid de Benicarló a una charla invitados por dicha asociación en la Casa de la Cultura de Vinaròs, en la cual dieron una charla el presidente de la asociación, el Sr. Manolo Celma Campanals, y sus acompañantes, Antonio Collado, Aurelio Río y Rafael Mingo -estos dos últimos como técnicos acompañantes y voluntarios de la asociación.

En la charla el Sr. Manolo nos informó de que la asociación está compuesta por más de 800 socios vecinos llegados de toda la comarca del Alt y Baix Maestrat y de la gran cantidad de actividades (natación, tenis mesa, esquí, básquet, boccia, etc.) y servicios (ayudas técnicas, conferencias de orientación y asesoramiento y concienciación, deportes adaptados, ocio y salud, etc.) que en la asociación se realizan en las cuales participan la gran mayoría de sus asociados.

El Sr. Rafael Mingo, profesor de educación física y un gran profesional, conocido por muchos de los jóvenes de la localidad, hizo gran hincapié en la necesidad de estas personas en la realización de deporte por ser muy beneficioso para mejorar o mantener su integridad física, mental y de autonomía para una mejor calidad de vida.

A su vez el Sr. Antonio Collado explicó sus experiencias como persona con discapacidad y las barreras tanto sociales como arquitectónicas que se había encontrado a lo largo de su vida, y explicó la necesidad de salvar estos obstáculos y la necesidad de implicación de toda la comunidad.

Seguidamente el Sr. Aurelio Río pasó a hacer referencia a su experiencia como voluntario en la asociación y lo gratificante que resulta dar apoyo a estas personas y ver los progresos que cada cual a su ritmo van consiguiendo, y la manera tan emotiva que tienen de demostrar su agradecimientos, por último hizo un llamamiento a la necesidad de poder disponer de personas voluntarias que como él dediquen parte de su tiempo libre a ayudar a la asociación.

Por mi parte, como técnico en atención socio-sanitaria que voy a llegar a ser, animar a estas personas en su gran labor y desearles grandes éxitos en sus objetivos.

Tere Garrit Millán 19/02/2012
Modulo: Ocio y Tiempo Libre

La paleogeografía de "Vinaròs" hace unos 115 millones de años atrás

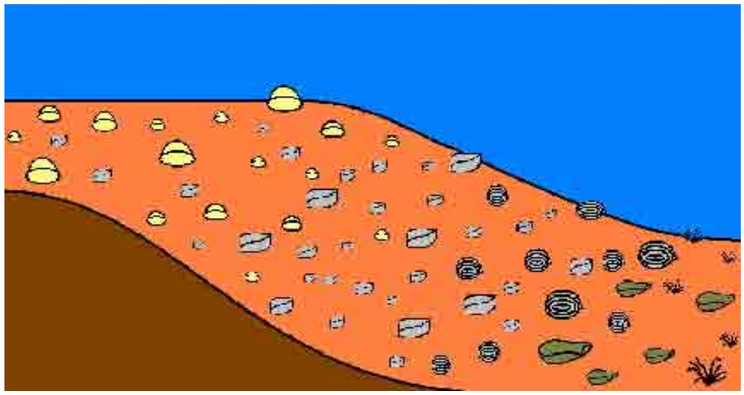

Dibujo esquemático de la plataforma submarina sobre la que se encontraba el territorio que hoy ocupa Vinaròs hace unos 115 millones de años atrás (elaboración propia).

David Gómez Mora

Durante el Cretácico, el territorio en donde hoy afloran los cerros islas del Puig de la Misericòrdia y Perengil, representa los restos de una antigua plataforma carbonatada sumergida en el agua, que hace unos 115.000.000 de años atrás, albergaba una amplia gama de especies animales submarinas.

Esta porción de un suelo que había donde hoy se alza nuestra ermita, es el testimonio de un antiguo fondo marino que se ha elevado hasta los actuales 150 metros de altitud, como consecuencia de los procesos de actividad tectónica, que se pudieron desarrollar en el transcurso de la Orogenia Alpina.

Es por ello, que hace unos cien millones de años, nuestro territorio se encontraba en un espacio geográfico físicamente diferente, aunque en cierta medida ocupaba una posición similar a la que en hoy nos encontramos. No obstante, sabemos que esa zona, por aquel entonces se hallaría sumergida en su totalidad por el agua, de modo que las tierras o áreas continentales, se encontrarían muchos kilómetros al oeste, de ahí que el aspecto de nuestra actual Península Ibérica, fuese más el de una isla desfigurada, que afloraba sobre un extenso océano (que conocemos con el nombre de *Tethys*), que estaba separada de lo que hoy es el área continental de Francia.

En cuanto a las características del medio, sabemos por la fauna fosilizada, que estaríamos bajo un fondo oceánico, que aproximadamente no sobrepasaría el centenar de metros de profundidad, ya que las especies fósiles que hay en nuestro cerro son más propias de aguas poco profundas, distribuyéndose a lo largo de la "zona fótica", es decir, el espacio sumergido donde aún puede penetrar la luz del Sol.

Además, dependiendo del área de la plataforma submarina en la que se encontraba (ya que la profundidad de ésta varió en escaso tiempo, debido a los acelerados procesos transgresivos del nivel oceánico), se iban asentando unas u otras diferentes especies de moluscos.

Sabemos que en alguna época este suelo submarino no se encontraba muy lejos de la línea de playa, hecho que demuestran fósiles como el *ceratostreon flabellatum*.

A medida que este descendería metros abajo, se irían emplazando diferentes bivalvos, gasterópodos, equinitos, corales y palorbitolinas.

El suelo sería una especie de superficie fangosa, muy rica en vida, ya que se irían asentando diferentes organismos que irían desde anélidos que se ocultarían en sus galerías, pasando por diferentes tipos de moluscos, así como esponjas y corales, que en su conjunto formarían este paleo hábitat marino.

De acuerdo a estos datos, también podemos aproximar cual era la temperatura del agua del mar durante esa fase cercana al Cretácico Medio. Así, es muy posible que debido al contexto climático global de aquel entonces, el hecho de estar viviendo en una episodio de incremento de las temperaturas (muy superior al que hoy estamos expuestos), haría que en nuestro océano (y consecuentemente más palpable en franjas de no grandes profundidades), el agua tuviera una temperatura de unos 10 grados superior a la actual.

Estas cifras explican por qué, en nuestra posición geográfica, vivieron especies animales como los corales. Ya que estas actualmente sólo pueden hacerlo en áreas de aguas tropicales, ubicadas entre los trópicos de Cáncer y Capricornio.

Fora de camp

Les cròniques de Macaulay Connor

Maresmes islandeses

"Arribaràs a la teva destinació encara que viatges molt a poc a poc" (proverbi islandès)

Islàndia, gèlida illa que amb prou feines coneixíem abans de la crisi, és cinc vegades menor que Espanya i té una població similar a la d'Alacant (330.000 persones). Si està d'actualitat no és per la seva activitat volcànica (de vegades sí, com l'erupció de l'impronunciable volcà *Eyjafjallajökull*, que va paralitzar el trànsit aeri europeu) ni pel seu magnífic bacallà; ho és per la seva insòlita reacció enfront de la crisi.

Fem memòria: en 2009 l'ONU la va classificar com el tercer país més desenvolupat del món, setmanes abans que esclatés la "bombolla bancària". La reacció ciutadana va provocar la caiguda del govern. El nou executiu va sotmetre a referèndum el pagament del deute dels bancs islandesos amb inversors del Regne Unit i Holanda. Malgrat les amenaces dels polítics (i dels "reguladors econòmics" mundials) el 90% dels ciutadans es va negar a assumir-la.

Aquests dies l'illa víking ha tornat a l'actualitat. Primer, pel judici a qui era primer ministre fins al col·lapse, per no prendre mesures per prevenir-lo. Segon, perquè després d'haver caigut el seu PIB el 10%, aquest any torna a créixer. Com ho ha aconseguit? Només esclatar la bombolla financera va nacionalitzar tot el seu sistema bancari, ha fet un pagament selectiu dels seus deutes, ha devaluat la seva moneda i ha controlat la despesa pública (sense carregar-se l'Estat del benestar). A més, ha condonat molts deutes dels particulars amb els bancs.

Per què els explico això? Perquè em cansa que els polítics i banquers d'aquí, a més de seguir en els seus càrrecs (que no responsabilitats) segueixin afirmant que només hi ha una sortida: retornar als bancs els diners que ells van malgastar i desmuntar l'Estat del benestar. Quan algú et diu que només hi ha una manera de fer les coses, o la seva intel·ligència no dóna per més, o t'enganya. Quan ho diu mentre augmenta l'atur i la pobresa (i no es toca als rics, l'església, l'exèrcit o les elèctriques), o és un desangelat o és un interessat (o les dues). Si veiem per a qui treballen avui els González, Aznar, Zaplana, Olivas, Rato o Solbes (i, des d'aquesta setmana, Elena Salgado, "responsable" econòmica del govern fins fa tres mesos), la resposta sembla evident.

Jo proposo un homenatge a Islàndia. Cuinar-mos un tros de bacallà islandès i llegir al seu millor escriptor, Arnaldur Indridason, un dels veritables grans de la novel·la negra escandinava, amb Henning Mankell i Jo Nesbo. Si prefereixen la pel·lícula, tenen l'adaptació de la seva novel·la *Les maresmes* (Baltasar Kormákur, 2006). El que no podrem és brindar amb *brennivín* (vi ardent), la beguda nacional islandesa feta de patata fermentada. La globalització no arriba a tot.

Macaulay Connor és l´Enric Pla

‘Tu mano es mi apoyo’, una nueva asociación contra la violencia de género

A.C.

Vinaròs cuenta desde ahora con una nueva asociación. Nace bajo el nombre de Tu mano es mi apoyo y cuenta con la voluntad de impulsarla y consolidarla de su presidenta, Maribel Rueda y de otras mujeres, como Pilar Orti, vocal de la asociación.

Rueda explica que la finalidad de este nuevo colectivo es luchar contra la violencia en general y “contra la violencia de género en particular”, y van a desarrollar líneas de apoyo jurídico, además de asesorar a mujeres con una situación que implique riesgo “las vamos a asesorar, vamos a acompañarlas a tramitar denuncias y hacer seguimiento de su caso”. Además desde esta nueva asociación está previsto ofrecer talleres enfocados a la inserción laboral “queremos ayudar a las mujeres en situaciones concretas a dar un paso esencial y a hacerles ver que pueden darlo, que podemos apoyarlas para dar un pequeño punto de apoyo. Que no crean que el hecho por ejemplo de tener hijos les impide buscar una solución a su situación”.

Rueda y Ortí destacan la necesidad de trasladar a estas mujeres que “no están solas” también mediante apoyo psicológico. Aunque la asociación aún no cuenta con sede física, y se “empieza desde cero” se pretende contar con una sede en unos meses, “el proyecto físico del local estará en unos meses, pero de momento estamos en contacto con mujeres en estas situaciones y estamos ofreciendo apoyo jurídico y psicológico”. “pueden acudir a nosotras desde ya, la asociación ya está funcionando, somos perfectamente legales”.

En Vinaròs, como apuntaba Rueda, hay más casos de los que pueda parecer en un principio “hay más casos de los que creemos, más cerca de lo que creemos y que no se vinculan a ningún estatus social”. “Existen casos de personas con un nivel cultural y económico alto”. Respecto a la demanda de este tipo de ayuda en Vinaròs, Rueda afirma que “hasta ahora hay mujeres que se han acercado a nosotras para consultarnos, a nivel particular”. “De momento estamos dando apoyo a dos personas, estamos en ello”.

“La vida me dio otra oportunidad y la agarré a tope”

Dimarts passat unes quaranta persones vam acudir a una cita en relació al Dia de la dona a la sala d’actes de la Biblioteca Municipal. Gràcies a la col·laboració de la Fundació Caixa Vinaròs, i el Cicle de Curtmetratges Agustí Comes, vam poder veure dos curts que van formar part de l’edició passada d’aquest cicle.

Noemí León, advocada i estudiosa de la resiliència ens va explicar què vol dir aquest terme: “capacitat d’afrontar situacions adverses sortint-ne enfortit”. El primer curt ens va apropar a les situacions de violència domèstica. Noemí ens explicà que aquesta capacitat d’afrontar les situacions en positiu es pot millorar, que l’*ordre de les coses* no està escrit i que qualsevol persona pot actuar per canviar-lo.

Per acabar l’acte “una flor en recepción”, una fugaç història d’amor agredolça.

La princesa que no li agradava cuinar perdius perquè era vegetariana i que la sabata de vidre l’oprimia, va necessitar que la seua fada anomenada *Basta* li fes obrir els ulls i dir prou.

Els contes estan per a *descontar-los*, i les històries de cadascú per a escriure-les agafant-se “a tope” a les oportunitats.

Fins la propera.

Associació d’Alumnes / Consell Municipal d’FPA

Cicle de conferències a la Seu del Nord

ELS DIJOUS DE L’UJI

23 de febrer de 2012 | 19.30 h
CREAR VALOR PER A AFRONTAR LA CRISI. OPTIMISME REALISTA
Antonio Grandío, Departament d’Administració d’Empreses i Màrqueting de la Universitat Jaume I

29 de març de 2012 | 19.30 h
GUIFI.NET
Pablo Boronat. Departament de Llenguatges i Sistemes Informàtics de la Universitat Jaume I

26 d’abril de 2012 | 19.30 h
DE L’ORDINADOR MECÀNIC ALS SISTEMES ROBÒTICS: Primeres màquines mecàniques. Primers ordinadors. La informàtica i els robots
Dr. Raúl Marín, Departament d’Enginyeria i Ciència dels Computadors de la Universitat Jaume I

24 de maig de 2012 | 19.30 h
DESENVOLUPAMENT I INNOVACIONS EN LES INVESTIGACIONS DE LES DEMÈNCIES
César Carlos Ávila, Departament de Psicologia Bàsica, Clínica i Psicobiologia de la Universitat Jaume I

14 de juny de 2012 | 19.30 h
ELS PROCESSOS DE PARTICIPACIÓ CIUTADANA I LES XARXES SOCIALS
Ramón Andrés Feenstra, Departament de Filosofia i Sociologia de la Universitat Jaume I

Sala d’actes de la Biblioteca Municipal de Vinaròs (C/ Pilar 26)

ENTRADA GRATUÏTA I OBERTA A TOT EL PÚBLIC

Més informació:
Seu del Nord de l’UJI
seudelnord@uji.es
www.campusobert.uji.es

Ajuntament de Vinaròs

FUNDACIÓ caixa vinaròs

VinaròS news

Les notícies dels nostres pobles

www.vinarosnews.net

agenda cultural

Fins al 24 de març
Biblioteca Pública Municipal
Exposició: "*Mujeres y Deporte*" que romandrà oberta fins al 24 de març.
Organitza: Regidoria d'Educació i Fundació Isonomia.

Divendres 9 de març
Cafeteria Cantonet, c/ Lluís Santapau, 12 baixos (Cantonada amb Escultor Agramunt)
Exposició d'aquarel·les de la pintora local Lourdes Castell que romandrà oberta fins l'1 d'abril
Organitza: Cafeteria Cantonet.

Divendres 9 de març
19 hores, Sala d'actes de la Biblioteca Municipal
Xarrada amb el títol: '*Resiliència, el realisme de l'esperança. Ferit però no vençut*' a càrrec de Noemí León Ferrer, membre de ADDIMA de Promoció Resiliència, advocada i professora Univ. Jaume I.
Organitza: Ass. Cultural Jaume I.

Dissabte 10 de març
11 hores, Sala d'actes de la Biblioteca Municipal
Sessió de contes infantils: "*El sastrecillo Valiente*" i "*El ciclo del agua*" a càrrec d'Evelyn.
Organitza: Biblioteca Municipal.

Dijous 15 de març
19:30 hores, Sala d'actes de la Biblioteca Municipal
Cicle de cinema a la Seu Nord '*L'anime de Miyazaki*' amb la projecció de la pel·lícula "*El viaje de Chihiro*".
Organitza: Seu Nord.

Divendres 16 de març
22:30 hores, Auditori Municipal
Teatre per a adults amb l'obra "*Alaska 2099*" a càrrec de la Factoria de los Sánchez.
Organitza: Regidoria de Cultura, Teatres de la Generalitat.

Dimecres 21 de març
19 hores, Auditori Municipal
Exposició '*Jesús Cautivo*' que romandrà oberta fins al 27 de març.
Organitza: Regidoria de Cultura i Confraria de Jesús Natzarè i Sant Sepulcre de Vinaròs

Dijous 22 de març
19:30 hores, Sala d'actes de la Biblioteca Municipal
Cicle de cinema a la Seu Nord '*L'anime de Miyazaki*' amb la projecció de la pel·lícula "*El castillo ambulante*".
Organitza: Seu Nord.

Dissabte 24 de març
10 hores, sala de primers lectors de la Biblioteca Municipal
Taller infantil d'anglès a càrrec de Kids&Us.

ComaLCooL en el club Zambala de Benicarló

¡Ha vuelto a ocurrir! El pasado 25 de febrero, una vez más, los vinarocenses ComaLCooL sorprendieron a propios y extraños con un show cargado de Rock'n'Roll. En esta ocasión el evento tuvo lugar en el club Zambala de la vecina Benicarló. Los chicos de ComaLCooL presentaron con gran éxito de asistencia su último CD autoproducido 'Para qué correr' además de temas nuevos como 'Roger' o 'La gata parda'. Lo que se pretende es que unos muchachos que tocan Rock puedan disfrutar con el público todas esas canciones que se componen, se arreglan y que se ensayan durante días, semanas y meses. Y todo ello sólo con un único fin, el de compartir la música. En este sentido, agradecer al club Zambala la oportunidad de poder tocar en directo y animar a que muchos otros clubes o salas lo hagan así.

Es un muy buen camino para difundir la música, que al fin y al cabo es sólo arte.

FES-TE SENTIR!!!

Estem retrocedint?

Farà ja cosa d'uns quasi quaranta anys que vivim en democràcia, però realment sabem què significa la paraula? Aquesta forma de govern prové dels grecs i la paraula significa governar pel, per a, i del poble. Sincerament pareix que això no s'haja acomplert, hem vist com la Transició encara està vigent ja que ara democràcia significa més aviat oligarquia, el govern d'uns pocs que miren pels seus interessos, i aquests pocs que ens governen ho fan fatal.

L'actual partit polític (o així es fa dir), paradoxalment, està aplicant mesures antipopulars (el seu nom és Partit Popular) i pareix que no, però el poble comença a veure el que passa, veu que primen els interessos dels bancs i polítics de *traje* i corbata, veu com es volen carregar l'educació pública i la sanitat. Cal remarcar que l'educació pública, laica i gratuïta va aparèixer per primera vegada amb la Segona República, ja que amb la llei Moyano del 1857 no era ni gratuïta ni laica. Amb l'educació estem guanyant-nos la llibertat cada dia, i el que volem evitar de totes formes és tornar al passat, on fins a finals dels 60 els estudiants no es van mobilitzar en contra de la repressió amb la qual vivien. Ens pareix una cosa normal viure amb llibertats i poder fer el que volem, i per això hem de defensar la nostra llibertat, i és que l'educació no és una opció és un dret. Com vam veure a Vinaròs, els estudiants es van tancar a l'IES Leopoldo Querol per reclamar una educació pública, de qualitat i donar recolzament a l'IES Lluís Vives, i el dia 29 es van reunir uns 300 estudiants per a clamar i manifestar-se contra aquest intent de repressió (no policial), i encara que al regidor de Cultura no li parega exitosa, per a nosaltres els estudiants sí que ho ha sigut, perquè ha significat que estem despertant, que ja no podran fer amb nosaltres el que voldran sense cap tipus de conseqüència, perquè això és imparable i progressiu. Donar gràcies a tots aquells sectors de la societat que ens han recolzat en tot moment i ens han animat a continuar, la lluita és de tots i aquesta flama continuarà viva, siguin quines siguin les situacions, perquè el futur és nostre.

Sabem que és una tasca difícil i, per tant, demanem la participació no tan sols de tots els estudiants sinó també la de tot el poble, perquè això ens incumbeix a tots, ja que no volem ser un país endarrerit (potser estem en camí).

"*No s'és res si no s'és poble, no s'és res si no s'és lliure*". Vicent Andrés Estellés

SER MAESTRAT 106.2 FM

Campeonato de Enduro de España:

El francés JohnyAubert, curtido en el Dakar, se erige como campeón del Scratch y de Enduro

A.C.

Los motores de las motocicletas rugieron durante todo el fin de semana en Vinaròs, convertida en capital del Enduro. Las tres pruebas especiales extremas fueron emplazadas en diferentes circuitos de la ciudad, siendo el de la playa del Fortí, donde las motos y los pilotos calentaron motores desde primeras horas de la mañana de domingo, el día de competición, en uno de los más vistosos por la complejidad de la arena y las nubes de polvo que generaban las maniobras sobre la playa. En el entorno del paseo ForaForat, base logística de la prueba, multitud de espectadores se agolpaban para contemplar la evolución de los pilotos, de primera línea, llegados de todo el Estado. La disputada competición transcurrió durante toda la mañana con unaclimatología que dio cancha a los pilotos y al públicoasistente, y que solo se enturbió a primeras horas de la tarde, con unas gotas de lluvia que no impidieron que la prueba llegase a su fin y se entregaran los premios en los podios. El francés JohnyAubertcurtido en el Dakar, se erigía como el campeón del Scratch, la clasificación global, y en Enduro 2(marca KTM, tiempo 02:59'84). Iván Cervantes (marca GAS-GAS, tiempo 03:00'10)y Cristobal Guerrero (marca KTM, tiempo 03:00'48) también de Enduro 2, fueron segundo y tercero también en Scratch.

El conocido piloto Joan Barreda, que también compitió en Enduro 2, finalizó en 18ª posición en Scratch y 7º en Enduro 2. Por su parte, el benicarlando José Manuel Pellicer finalizó el 40º en Scratch, mientras que en Enduro 3 terminó en 10º lugar.

Rugido de motores y nubes de arena

Fotos Jordi Febrer & A.C.

Carla Masip, campiona autonòmica de cross

Xavier Fontelles-Club Esportiu Aigües deVinaròs

L'atleta del **Club Esportiu-Aigües Vinaròs, Carla Masip**, es va proclamar campiona autonòmica cadet de Cross, el passat diumenge 26 de febrer, a la prova disputada al circuit de camp a través de l'Alcúdia. Sobre una distància de 3km, la carrera es va iniciar a ritme lent, amb un grup d'unes 15 atletes al capdavant; passat el 2km, l'atleta del Club Esportiu-Aigües Vinaròs va prendre la iniciativa i va marcar un fort ritme, despenjant competidores, per afrontar en solitari el tram final de la cursa i imposar-se amb un temps de 11'20" minuts, a 8 segons de la 2a classificada. Amb aquesta victòria firma una brillant temporada de cross, a falta del Campionat d'Espanya que se celebrarà en 15 dies a Gijón. Carla, nascuda i resident a Benicarló, es va formar a les categories escolars del CA Baix Maestrat -club d'atletisme de la ciutat veïna-, i pertany des de fa dues temporades al club vinarossenc.

Al mateix campionat va participar l'Alejandro Sánchez, en categoria cadet masculí, que va aconseguir, en una dura prova de 5km, la 48a posició amb un temps de 23'56" minuts.

Triatló de València de Mitja Distància Campionat d'Espanya

Magnífica actuació dels nostres triatletes del club triatló Jiji-Jaja que van participar en el triatló de València, tot un repte per a més de mil participants.

A les 8:30 del matí es va donar la sortida per nadar 1,9Km, 90Km en bicicleta i 21 de carrera a peu, a pesar de la duresa del circuit en bici degut al fort vent, tots tres van finalitzar la prova satisfactòriament.

Ivan Querol- 5:20:41

Miguel Angel Monroig- 5:40:01

Agustí Bordes- 6:55:26

XXI Duatló de Reus

Excel·lent actuació del triatleta del Jiji-Jaja **Elias Granda** en el seu debut en el duatló de Reus, fent un temps de 1:14:41.

ESTUDI D'ART
Isabel Serrano
Clases de dibujo y pintura
para adultos y niños
ARTETERAPIA
Trabajamos con el poder curativo del color
La Arteterapia es una disciplina del campo de la Psicoterapia en la que se emplean recursos de las artes plásticas con objetivos terapéuticos.
El objetivo principal de la Arteterapia es facilitar la expresión mediante medios no verbales como dibujos, pintura, esculturas y diferentes técnicas.

Horario a convenir
C/ Dr. Fleming, 2 3º-A Vinaròs
Información e Inscripciones: 652 69 15 46

1ª prueba del Campeonato de España

Este fin de semana 2,3y4 de Marzo se ha celebrado la primera prueba del Campeonato de España de la categoría 1/6 TT en el circuito de Sant Joan de Moró. El viernes fue un día tranquilo, al igual que el sábado por la mañana, que se dedicó a entrenamientos libres y cronometrados; pero el sábado a la tarde comenzaron las tensiones con las tandas cronometradas que dan paso a la primera clasificación que otorgan las posiciones para la salida en las semifinales, tras correr todo el mundo sus tres series las posiciones fueron en primer lugar Sergio Martínez y Vicente Sales de Castelló y los pilotos del *TeamRedyser*con Dani García de Càlig en tercera posición y Marc García de Vinaròs en décima posición. Así terminó el sábado con muy buenas pintas para el Domingo.

El Domingo amaneció espléndido y enseguida comenzaron las semifinales, de las cuales se clasificaron para la final B catorce pilotos entre ellos, con el numero 1 Marc García de *TeamRedyser*, que desde la salida hasta que faltaban 4 minutos para concluir la prueba, fue en primera posición con una carrera maravillosa, pero un problema eléctrico le dejo fuera cuando ya había doblado al segundo clasificado y acariciaba la victoria, mala suerte, la siguiente la cogeremos con más ganas.

En la final A que corren los doce mejores clasificados de las semifinales fue una carrera antológica, nada más darse la salida toma la primera posición el favorito Sergio Martínez, pero al cabo de un rato y cuando estaba distanciándose tiene un problema mecánico que subsana y vuelve a salir a pista pero en 6ºlugar, con lo que Vicente Sales coge la primera posición seguido de Dani García del *TeamRedyser*y del piloto vasco debutante en la categoría Aritz Celis, tras un mano a mano el piloto vasco se consigue marchar y poner distancia con sus perseguidores pareciendo el claro favorito para la victoria, por detrás, Dani García deja a Vicente Sales que tras un mal salto pierde el alerón y más tarde también la tercera posición en manos de Sergio Martínez que venía remontando tras su avería; y cuando parecía todo decidido y ha falta de muy pocos minutos para el final de la carrera, Dani García del *TeamRedyser*decide que hoy es su día y comienza la persecución de Aritz Celis al cual alcanza en la última vuelta de la carrera y en la penúltima curva lo adelanta en la recta, consiguiendo ganar la primera prueba del Campeonato de España el piloto del*TeamRedyser*Dani García de Càlig, quedando en segunda posición el piloto vasco Aritz Celis, en tercera posición Sergio Martínez, en cuarta Vicente Sales ambos de Castelló y en quinta el gerundense Xavi Luaces.

Así pues, esta primera prueba coloca en lo alto de la clasificación a tres pilotos de Castelló, pero del que más orgullosos estamos es del piloto de nuestra comarca Daniel García del*TeamRedyser*que encabeza la clasificación del Campeonato de España; suerte para la próxima que se celebrará en Galicia el 8, 9 y 10 de Junio, y como siempre os mantendremos informados.

Rafa Marcos

Vinaròs CF – 2
CD Benicàssim – 2

Empate justo

Foto: Pablo Batalla

Vinaròs: Raúl Martínez, Pedro, Óscar Seva, Roberto Peiró, Wifredo (46' Óscar González), Ernesto, Agus, Folch (75' Martin Bogwzevki), Raúl González, Espi y Martín Nájar.

Benicàssim: Alberto, Jarque, Adrián, Fidi, Villalta, Álvaro (74' Aitor), Víctor (80' Castillo), Wences, Álex (62' Aser), Pastoret (70' Claudio) y Manu.

Árbitro: Hallado Cañizares, auxiliado por Blasco Martínez y Recátala Chorda. Amonestó a los locales Raúl González y Agus así como a los visitantes Manu, Jarque y Víctor.

Goles:

0 – 1	11'	Víctor
1 – 1	52'	Raúl González
1 – 2	76'	Víctor
2 – 2	81'	Martín Nájar.

El Benicàssim se aprovechó de un apático y espeso Vinaròs al que le faltó verticalidad y creación, para adelantarse en el marcador y mantener la ventaja hasta el intermedio. Los locales mejoraron en la reanudación y pronto empataron. Pese a la mejora, de nuevo Víctor adelantaba a los visitantes, que con los cambios realizados se fue a por el partido. Los de "Faelo" no se dieron por vencidos y consiguieron la igualada en un partido en el que los dos pudieron llevarse los tres puntos por ocasiones y que finalmente terminó en tablas, contentando a ambos conjuntos.

Campionat Autonòmic Infantil d'hivern

1 medalla d'or, 2 de plata i 5 de bronze

Alt nivell en l'esport de la natació es va poder veure en la Piscina Poliesportiu de Nazaret, el cap de setmana del 18 i 19 de febrer, amb una participació de 288 nadad@rs de 38 clubs de la Comunitat Valenciana.

El més destacat per al CN Vinaròs l'han protagonitzat:

Xavi Bordes amb una impressionant marca de 17:07,3 va guanyar la **medalla d'or** en la dura prova dels 1.500m. lliures, també va guanyar la medalla de plata en la prova dels 400m. lliures amb un temps de 4:25,70 i va fer bronze en 100m. lliures amb 1:00,44.

Joan Ferrer guanyà **medalla de plata** en 100m. lliures amb un temps de 1:00,35.

David León va fer 3 medalles de bronze. En 200m. papallona 2:27,87, en 100m. papallona 1:07,19 i en 1.500m. lliures a més va sumar marca mínima nacional amb 18:06,4.

Alberto Castañeda aconseguí medalla de bronze en 200m. lliures amb un temps de 1:59,70 i quedà 4t. en 100m. lliures fent 54,98.

David Miranda aconseguí mínima nacional en 200m. esquena amb un temps de 2:18,39.

Hector Segura millorà marques personals, 1:05,56 i 2:12,03 en 100m. esquena i 200m. lliures respectivament.

Jesús Sancho millorà també les seues marques en 50 i 100m. lliures amb uns temps de 27,74 i 59,98.

Toni Bordes, eixint d'una grip ajudà, a més, en tots els relleus.

Laia Albiol va ser 10a. en 200 esquena amb un temps de 2.37,29.

Llúcia Jaime va fer 3:03,68 en la prova de 200 esquena.

Relleus. 4ª posició en 4x200 ll., 6ens. en 4x100 ll. i 6ens. en 4x100 estils.

L'equip masculí va ser 6é. en el rànquing de la Comunitat Valenciana.

Els nadad@rs infantils del CN Vinaròs ja ho tenen clar, si hi ha competició, Carnestoltes també pot anar, però no.

Disfruta de los vídeos de Carnaval 2012 en:

http://www.jxmedia.com.es/carnaval/carnaval_flash.htm

Eliminatoria encarrilada

Handbol Benicarló 24 - C.Bm. Vinaròs 28

Marc y Carlos (porteros), Carlos (3) Nahuel (3) Eddy (4) Alex (4), Marc, Martorell (3), Marc Ferre (2), Miguel Ángel, Gabri (4) y Rubén (1).

Excelente partido el jugado en la pista del Benicarló y que nos permite tener encarrilada la eliminatoria para decidir los puestos finales. El partido fue totalmente controlado por nuestros jugadores, ya que en la primera parte conseguimos un parcial de 8 a 19. La segunda parte fue cuestión de controlar el ímpetu inicial del Benicarló y conseguir llegar al final del partido con el resultado de 24 a 28.

Hoy sábado a las 18:00 horas jugamos en el Pabellón el partido de vuelta y una nueva victoria nos mantendría en la 5ª plaza final. Una lástima la anterior eliminatoria contra el Vila-real jugando el partido de ida en sábado de Carnaval, lo que supuso la derrota por 5 goles, pero los chavales estaban "carnavaleros", la semana siguiente en Vila-real logramos una victoria por 1 solo gol, seguro que en otras fechas las cosas hubiesen sido distintas.

Os esperamos en el pabellón.

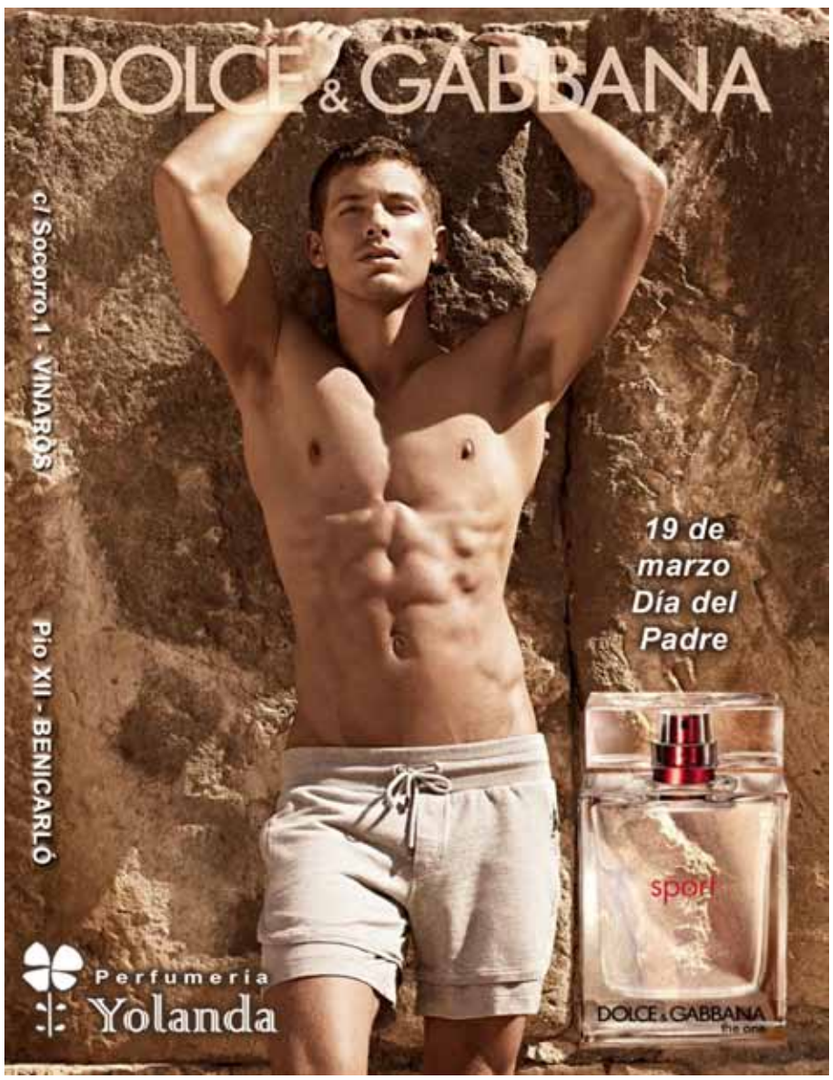

El Campionat d'Espanya d'Enduro la pròxima setmana amb esport

LA REFORMA LABORAL A DEBAT

DIA: 14 DE MARÇ

INTERVINDRAN:

Vicente Zaragoza
i Jonathan Gimeno

LLOC: CASA DE LA CULTURA (antiga biblioteca)

HORA: 19:30

Posando con el estilista

José Félix Urbina en la plaza de toros de Castelló

Este domingo 11 de marzo, en la plaza de toros de Castelló se celebrará la semifinal del concurso de recortadores, prueba puntuable para ir a la final de Madrid en la que se decidirá quien será el mejor recortador de España, por lo que hay que destacar que por primera vez en la historia taurina de Vinaròs nos representará en Castelló el joven José Félix Urbina, quien poco a poco ha ido escalando hasta poder llegar a cumplir el sueño de muchos recortadores, por lo que desde '7dies' le deseamos mucha suerte y que los vinarocenses le apoyen en la plaza de toros de Castelló.

Begoña e Iratxe guadint dela desfilada.

Carnaval familiar amb el president de la Penya Barça

DON ABSURDO POR TIO DORIGO

Un il·lusionat Rafa va anar a vore el Barça- Sporting

Festa dels xertolins (de Xerta) que viuen a Vinaròs i als voltants. La festa es realitza des de fa 15 anys

... No compres, ¡ ADOPTA !

PRODA VINARÒS

666 362 599

La comparsa Els Povals en el Carnaval d'Alcanar

REPARACION
DE
PORTATILES
Y
ORDENADORES
JOVELLAR 15
VINARÒS
964 45 55 51
www.sigev.com

MESON DE LA MERA

Brasería Carnes y Pescados selectos

RESERVAS 964 40 16 17

Plaza San Antonio, 27 VINARÒS

laura corner

joyería

COMPRO ORO Y PLATA

calle mayor, 31 - vinaròs

19 DE MARZO DÍA DEL PADRE...

Santos

PERRUQUER

HOME

C/ Sant Josep, 30 - 12500 Vinaròs (Castelló)

Tel. 964 82 74 83

Corsetería Mary Carmen

¡El regalo que ellos necesitan, está aquí!

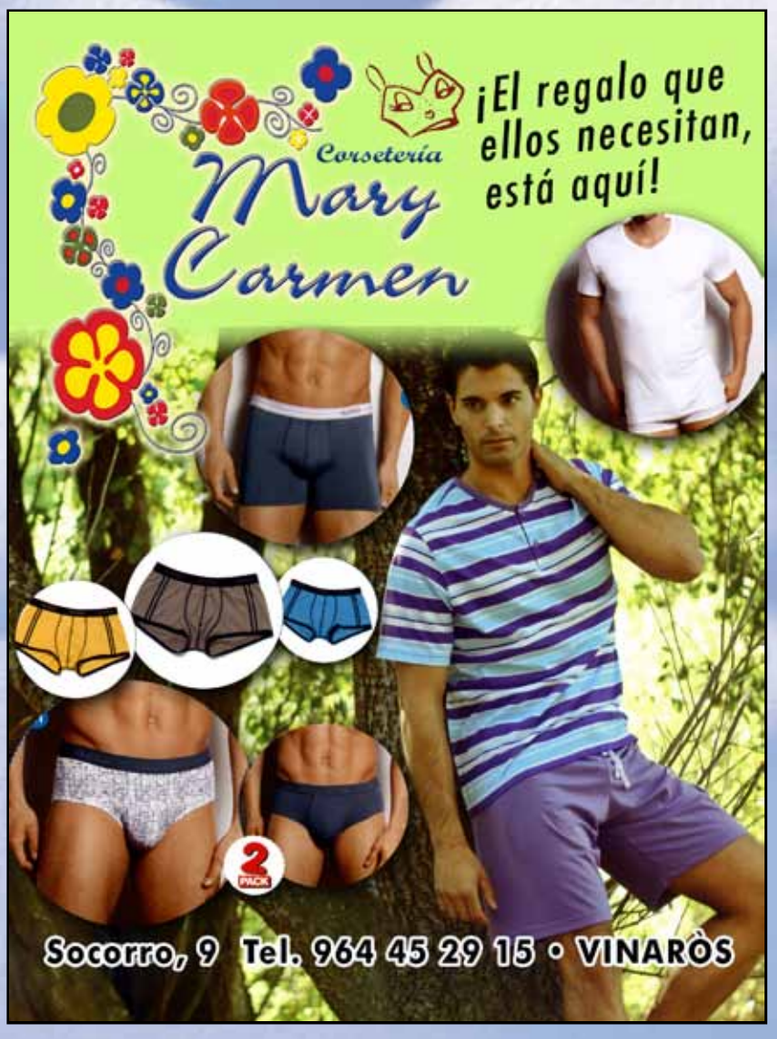

Socorro, 9 Tel. 964 45 29 15 • VINARÒS